EDICION DE 22 PAGINAS
OFICINAS: AGUSTINAS 1269
TELEFONOS:
ADMINISTRACION Inglés 650 Nacional 77.
REDACCION Inglés 3114
Casilla 81 D

LA NACION

PRECIO: 10 CENTAVOS
NUMERO ATRASADO 20 CENTAVOS
SUSCRIPCIONES
Por 1 año. . . $ 25.— Por 3 meses. . . $ .8.—
Por 6 meses. . . $ 14.— 1 año, extranjero $ 50.—

AÑO II. Santiago de Chile, Domingo 19 de Mayo de 1918. Núm. 492

LAS REINAS DEL CINE

MADEMOISELLE DELOI, UNA DE LAS MAS POPULARES PELICULISTAS FRANCESAS

SUEÑO

(Traducido especialmente para "La Nación")

Yo quería conocer una lengua aparte, en la que pudiesen escribirse las visiones de mis sueños. Cuando lo intento con las palabras ordinarias, no llego sino a construir una especie de relato torpe y pesado, a través del cual los que me leen no deben seguramente ver nada; sólo yo, puedo distinguir aún, más allá del más o menos de estas palabras acumuladas, el insondable abismo.

Parece que los sueños, aún aquellos que creemos más largos, no tienen sino una duración apenas apreciable, tan sólo estos instantes, siempre muy fugitivos, en que el espíritu flota entre la vigilia y el sueño; pero somos engañados por la excesiva rapidez con que sus mirajes se suceden y cambian; habiendo visto pasar tantas cosas, nos decimos: he soñado toda una noche, cuando apenas hemos soñado durante un minuto.

⁂

La visión de la cual voy a hablar no ha, quizá, tenido duración real, sino algunos segundos, pues me ha parecido a mí mismo demasiado corta.

La primera imagen se ha iluminado por dos o tres veces, de a leves impulsos, como si detrás de un transparente, se aumentase, con ligeras intermitencias, la llama de una lámpara.

Al principio, un resplandor indeciso, de forma alargada—atrayendo la atención de mi espíritu al salir del pleno sueño, de la noche y del no-ser.

Luego después el resplandor se convierte en un rastro de sol, que entra por una ventana abierta y se extiende sobre el suelo. Al mismo tiempo, mi atención, más excitada, se inquieta repentinamente; vago y remoto recuerdo de no sé qué presentimiento rápido como el relámpago de al que va a removerme hasta el fondo del alma.

Esto se precisa: es el rayo de un sol de tarde, viniendo de un jardín sobre el cual da esta ventana;—jardín exótico donde, sin haberlos visto, sé ahora que hay mangos. En este rastro luminoso sobre el suelo, la sombra de una planta que está a fuera, se recorta y tiembla suavemente, la sombra de un bananero...

Y ahora las partes relativamente obscuras se iluminan;—en la penumbra, los objetos se dibujan,—y lo veo todo, con un inexpresable temblor!

Sin embargo, nada más sencillo; un pequeño departamento en alguna casa colonial, de muros de madera, con sillas de mimbre. Sobre una consola, un reloj del tiempo de Luis XV, cuyo péndulo suena imperceptiblemente. Pero yo he visto ya todo esto, y tengo conciencia de la imposibilidad en que me encuentro de recordarme dónde, y me agito con angustia detrás de esta especie de velo tenebroso que está corrido en un punto dado de mi memoria, deteniendo las miradas que yo querría sumir más allá, en no sé qué lejanía más profunda.

...Es la tarde, sí; es el resplandor dorado de un sol que va a extinguirse,—y los punteros del reloj Luis XV marcan las seis... ¿Las seis de qué día para siempre perdido en el abismo eterno? ¿de qué día, de qué año lejano y desaparecido?

Estas sillas tienen también un aspecto antiguo. En una de ellas reposa un amplio sombrero de mujer, de paja blanca, de una forma pasada de moda desde hace más de cien años. Mis ojos se detienen en él y entonces el indecible temblor me sacude más fuerte... La luz baja, baja; ahora, es apenas la claridad turbia de los sueños ordinarios... No comprendo, no sé,—pero, apesar de todo, siento que yo he estado al corriente de las cosas de esta casa y de la vida que allí se llevaba,—esta vida más melancólica y más desterrada de las colonias de antaño, cuando las distancias eran mayores y los mares más desconocidos.

Y mientras miro, este sombrero de mujer, que se borra poco a poco, como todo lo que está allí, en grises crepusculares, me viene esta reflexión, hecha en mi cabeza por otro que por mí mismo: "Entonces, es que ella ha vuelto."

—En efecto, **ella** aparece. **Ella**, detrás de mí, sin que la haya oído llegar; **ella**, que permanece en la parte obscura, al fondo del departamento, donde este reflejo de sol no llega; **ella**, muy vaga, como un bosquejo trazado en colores muertos sobre sombra gris.

Ella, muy joven, criolla, la cabeza descubierta, con bucles negros arreglados alrededor de la frente, según una moda muy antigua; hermosos ojos límpidos, que parecen querer hablarme, con una mezcla de azoramiento triste y de infantil candor, quizá no del todo bella, pero poseyendo el supremo encanto... Y sobre todo, era **ELLA! Ella**, una palabra que por sí misma es de una dulzura exquisita al pronunciarla; una palabra que, tomada en el sentido en que yo la entiendo, resume en sí misma toda la razón que no tiene de vivir, expresa casi lo inefable y lo infinito. Decir que yo la reconocía sería una expresión bien banal y bien débil; había mucho más, mi ser entero se abalanzaba hacia ella, con una fuerza profunda y como encadenada, para recobrarla; y este movimiento tenía no sé qué de sordo, de espantosamente sofocado, como el esfuerzo imposible de alguien que tratase de recuperar de nuevo su propio aliento y su propia vida, después de años y años pasados bajo la losa de un sepulcro...

⁂

Habitualmente, una emoción muy fuerte, experimentada en un sueño rompe sus hilos impalpables, y, se acabó: uno se despierta; la trama frágil, una vez rota, flota un instante, se desvanece tanto más pronto cuanto más se esfuerza el espíritu en retenerla,—desaparece, como una gasa desgarrada en el vacío, que se querría perseguir y que el viento lleva al fondo de lejanías inaccesibles.

Pero no, esta vez, no me desperté y el sueño continuó, apagándose; el sueño se prolongó, arrastrándose muriente.

Un instante, permanecimos el uno ante el otro, detenidos, en nuestro ímpetu de recuerdo, por no sé qué sombría inercia; sin voz para hablarnos, y casi sin pensamiento, cruzando tan sólo nuestras miradas de fantasmas con una sorpresa y una deliciosa angustia... Luego nuestros ojos se velaron también, y quedamos como formas más vagas aún, ejecutando cosas insignificantes e involuntarias. La luz disminuía, disminuía siempre; casi no se veía ya. Ella salió, y yo la seguí a una especie de salón de muros blanqueados, vasto, apenas guarnecido de muebles sencillos—como es costumbre en las casas de los colonos.

Otra sombra de mujer que nos esperaba allí, vestida con un traje criollo,—una mujer de edad a quien reconocí inmediatamente y que se le parecía, su madre, sin duda,—se levantó a nuestro encuentro y salimos los tres, sin habernos puesto de acuerdo, como obedeciendo a una costumbre... Dios mío, qué de palabras y qué de largas frases para explicar pesadamente todo esto que sucedía fuera del tiempo y sin ruido, entre personajes diáfanos como reflejos, moviéndose sin vida en una obscuridad siempre creciente, más descolorada y más turbia que la de la noche.

Salimos los tres, al crepúsculo, por una callejuela triste, triste, bordeada de pequeñas casas coloniales, bajas, entre grandes árboles; en los confines, el mar, vagamente adivinado; una impresión de destierro, de lejano destierro, algo como lo que debía sentirse el siglo pasado en las calles de la Martinica o de la Reunión, pero sin aquella gran luz, todo esto visto en esa gran penumbra en que viven los muertos. Grandes pájaros que revoloteaban en el cielo pesado; apesar de esta obscuridad, se tenía conciencia de no hallarse sino en esta hora aún clara que sucede a la puesta del sol. Evidentemente, ejecutábamos un acto habitual; en estas tinieblas cada vez más espesas, que no eran las de la noche, volvíamos a dar **nuestro paseo de la tarde.**

Pero las impresiones percibidas iban extinguiéndose siempre; las dos mujeres no eran ya visibles; no me quedaba de ellas sino la noción de dos espectros sutiles y suaves caminando al lado mío... Después, nada más; todo se extinguió para siempre en la noche absoluta del verdadero sueño.

⁂

Dormí largo tiempo después de este sueño,—una hora, dos horas, no sé; al despertar, a la vuelta del pensamiento, así que me volvió su primer recuerdo, sentí esta especie de conmoción interior que hace sobresaltarse y abrir desmesuradamente los ojos... En mi memoria, volví a encontrar, desde luego la visión en su momento más intenso, aquél en que repentinamente había pensado en **ella**, al reconocer su gran sombrero puesto en esa silla, y cuando, detrás de mí, **ella** había aparecido... Luego, lentamente, poco a poco, recordé todo lo demás: los detalles tan precisos de este departamento **ya conocido**, esta mujer de más edad entrevista en la sombra, este paseo en esta callejuela desierta... ¿Dónde, pues, había yo visto y amado todo esto? Busqué rápidamente en mi pasado con una especie de inquietud, de ansiosa tristeza, "**creyéndome seguro de encontrar.**" Pero, no, nada, en ninguna parte; en mi propia vida, nada de parecido...

El cerebro humano está lleno de recuerdos innumerables, amontonados en confusión, como hilos de revueltas madejas; los hay por millares y millares, aprisionados en rincones obscuros de donde no saldrán jamás; la mano misteriosa que los agita y los remueve, va, algunas veces, a coger los más ténues y los más fugitivos para exponerlos un instante a la luz, durante estos momentos de calma que preceden o siguen a los sueños. El que acabo de contar no reaparecerá seguramente jamás, y aunque reapareciese, otra noche, no sabría más respecto de esta mujer y de este lugar de destierro, porque, en mi cabeza, no hay sin duda, nada más que les concierna; es el último fragmento de un hilo roto, que debe concluir allí donde se ha detenido mi sueño; el comienzo y la continuación no existían sino en otros cerebros desde hace largo tiempo vueltos al polvo.

Entre mis ascendientes, yo he tenido marinos cuya vida y aventuras no me son sino imperfectamente conocidas; y hay ciertamente, no sé dónde, en algún pequeño cementerio de las colonias, viejas osamentas que son los restos de la joven del gran sombrero de paja y de los bucles negros; el encanto que sus ojos habían ejercido sobre uno de estos antepasados desconocidos, ha sido bastante potente para arrojar un último reflejo misterioso hasta mí; he pensado en ella todo un día... y con una melancolía tan extraña!

PIERRE LOTI.

¿SUCEDERA?

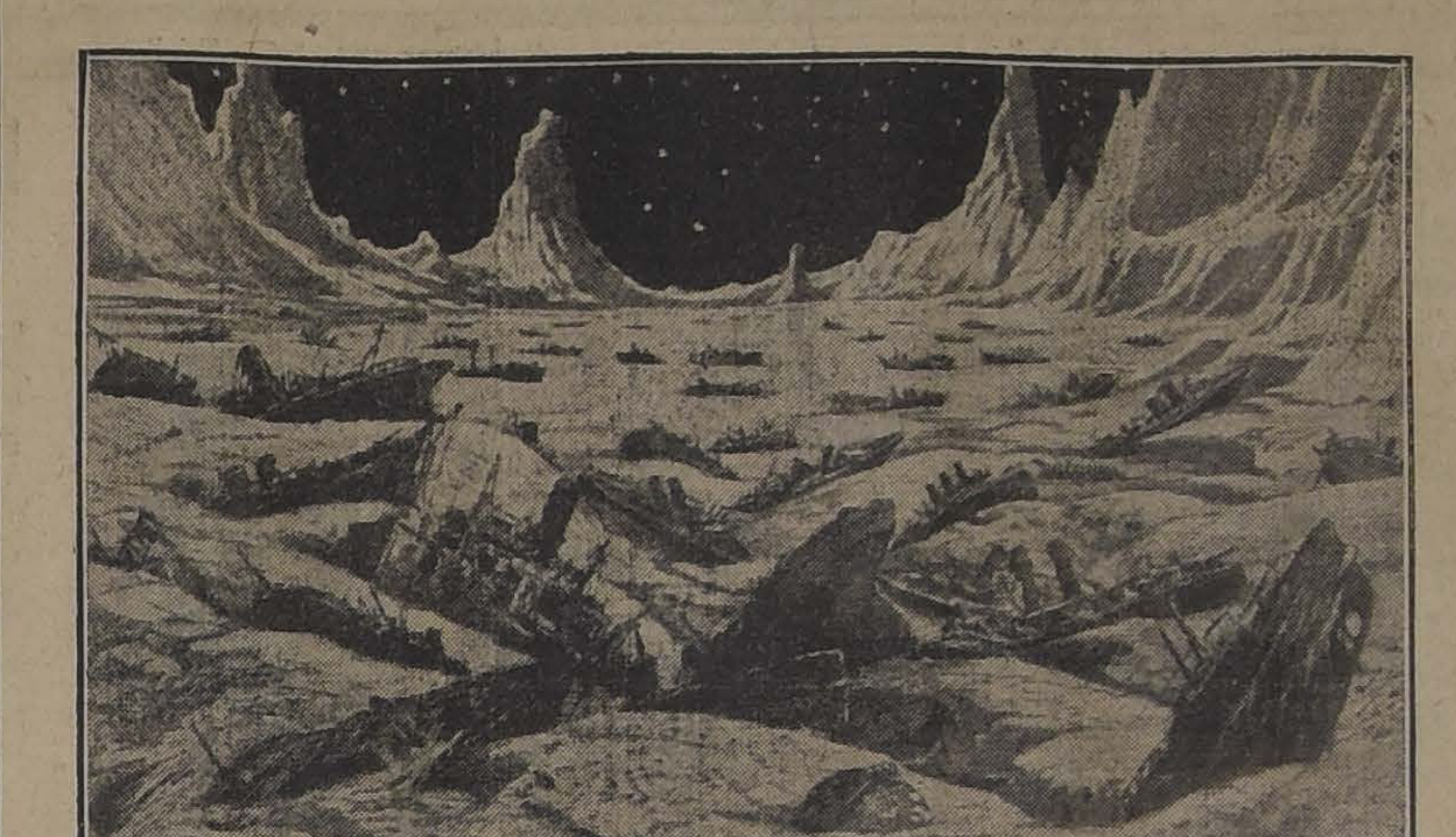
"CUANDO LOS MARES SE SEQUEN", CUADRO FANTASTICO DEL ARTISTA YANQUI E. N. CLARK

Historias verdaderas de detectives

¿QUIEN ESCRIBIO LAS CARTAS ANONIMAS?

En ninguna otra clase de delitos se pone más a prueba la habilidad y la paciencia del detective que en aquellos en los cuales la investigación y todas las actuaciones deben fectuarse privadamente. Existe una serie de crímenes en los que es menester guardar absoluta reserva, especialmente en aquellos que atañan a mujeres. Aquí no solamente debe hacerse uso de gran fineza sino que se necesita de toda la delicadeza que sea capaz de desplegar un investigador hábil.

Un caso en que intervienen esas circunstancias es descrito en la siguiente historia por un detective que

hubo de actuar en este enredado asunto. Es todo él un excelente ejemplo de honradas deducciones y de una paciencia llevada al extremo. El lector encontrará que también la lectura de la historia le servirá como un ejercicio para sus propias facultades al tratar de identificar entre las demás personas que figuran, al criminal, a medida que se vá posesionando de la narración.

La persecución por medio de anónimos

En una ciudad de uno de los estados septentrionales de la Unión, vivía Mrs. Blank esposa de un acaudalado comerciante en maderas. Una mañana la señora, ante un largo e insistente llamado del teléfono, se acercó al aparato y experimentó una gran sorpresa al oir la poco familiar y amenazante voz de un hombre que creyendo hablar con la sirvienta de las piezas le exigía una cita en un lugar determinado. La sirvienta fué llamada inmediatamente y se le exigió diera explicaciones al respecto.

Poco después recibía la misma criada una carta en la cual el autor de ella se manifestaba como un ardiente admirador suyo y le aseguraba que desde que la conoció la había amado y que desde esa época también la seguía todas las noches desde que abandonaba su casa hasta que volvía a ella. En esta parte de la carta le mencionaba todos los sitios en que ella había estado, a quienes había visitado y le rogaba le diera unas pocas palabras de aliento. En toda la carta no daba su dirección ni el número de algún teléfono.

Las cartas fueron sucediéndose una tras otra, pero en muchas de ellas el lenguaje había variado sensiblemente hasta el punto de convertirse en obceno, a pesar de que parecían ser la obra de una persona de más que mediana inteligencia.

Después cesaron las cartas, pero no había pasado mucho tiempo cuando "la persona" volvió a hablar por teléfono muy de madrugada, antes de que la familia Blank se hubiera levantado. "El" envió por la línea telefónica una serie de chocantes mensajes exigiendo a la niña que le oyera y amenazándola en caso contrario de acusarla "con la señora de la casa". Siempre el hombre fijaba como punto de reunión un sitio solitario y a altas horas de la noche. La sirvienta con estos mensajes y cartas estaba muy intimidada y temía hablar, creyendo que nadie creería en su inocencia.

Unos pocos días después, Mrs Blank recibió aviso de que otra vez "ese hombre" estaba en el teléfono y llamaba a su criada. Mrs, Blank fué entonces al aparato teléfonico y preguntó quién era el que llamaba y como nadie contestara, después de haber dado una severa reprimienda al misterioso personaje, cortó la comunucación.

En seguida Mrs. Blank recibió por el correo una carta horrible. El autor de ella la amenazaba con terribles penas si daba cuenta a su esposo de haberla recibido y le decía que se encontraba en situación de saber si esa condición no era respetada por ella. La carta concluía con la declaración de que ella, Mrs. Blank, se había interpuesto en unos amores entre él y su sirvienta pero que ahora ya que ella se había mezclado propósitos podran lograrse en mupropósitos podrían lograrse en mucho mejor forma.

Mrs. Blank entregó la carta a su marido, quien dió cuenta a la policía local del asunto. Cada día llegaba una nueva carta y la señora dió signos de sufrir desarreglos nerviosos.

Las cartas llegaban a su poder ya sea directamente en sobres con el nombre de Mrs, Blank en la cubierta o en otros dirigidos a amigos de ella en que les solicitaba se les enviaran a Mrs. Blank. Su salud entonces se resintió un tanto y su marido la llevó a la costa, a un punto que se mantuvo en reserva.

No hacia aún dos días que el matrimonio Blank se encontraba instalado en su nueva residencia cuando se recibió otra carta en la cual se informaba a Mrs. Blank que el autor de la misiva la seguiría hasta el fin del mundo hasta poder lograr su propósito. En vista de esto se encargó a la agencia de detectives Bryant que buscara al autor de los anónimos.

El tipo de letra era correcto, el estilo y la gramática no dejaban nada que desear y la puntuación también era correcta. Todas las cartas eran depositadas en la oficina de correos del pueblo. Una investigación efectuada entre los que acompañaron a Mrs Blank a la costa no dió resultado alguno. Tampoco existían enemigos conocidos en su familia. La voz del hombre tampoco era posible identificarla con ninguna otra. La sirviente había destruído todas las cartas tan pronto como las recibía. La única sospecha que pareció dar una pista fué proporcionada por la misma sirviente cuando dijo que el hombre sabía en toda ocasión sus movimientos.

Los habitantes de la casa de Mr, y Mrs. Blank eran: una negra que desempeñaba el oficio de cocinera, dos sirvientes y un mozo, también de raza negra. La sirviente encargada de los dormitorios se había demostrado como una persona de buen carácter; la otra sirvienta era de edad un tanto avanzada y había vivido al lado de la familia cerca de 20 años; la cocinera era una mujer de unos cuarenta años, con poca educación pero de buena índole. Sam, el mozo, tenía más de cincuenta años, servía en ciertas ocasiones la mesa y cuidaba asimismo del departamento del padre de Mr. Blank que habitaba en las inmediaciones. Sam había vivido con el viejo Mr. Blank durante varios años; residía en la casa antes de que naciera su hijo y era bien querido por toda la familia.

Como el tiempo que ocupaba Sam en la casa de los Blank era escaso, la familia a fin de mejorar su condición le había conseguido el puesto de portero en un gran edificio y juntando una cosa con otra la renta mensual de Sam ascendía a unos cien dólares.

Se hizo escribir a todos los sirvientes pero tampoco fué posible deducir de ahí prueba alguna.

Los Blanks volvieron de la costa y las cartas continuaron llegando. Con este motivo toda la familia celebró una conferencia con su abogado. Los sirvientes fueron interrogados pero nada se sacó en limpio.

Las cartas fueron llevadas ante peritos calígrafos. Uno de los peritos dijo que ellas habían sido escritas por un hombre culto y manifestó además que era necesario llevar las investigaciones entre aquellos que más cerca se encontraban de la familia; el otro perito pensó que el autor de las cartas era una mujer.

Yo ya me consideraba derrotado y había pensado abandonar la tarea pero ante las exigencias de la familia, resolví continuar en ella.

Hice espiar a los sirvientes y que anotaran cada vez que uno de ellos depositara una carta, lo que rara vez hacían, también hice espiar a las personas que estaban estrechamente vinculadas a la familia. Nada me daba resultado. Tres meses transcurrieron y las cartas seguían llegando continuamente.

Finalmente el autor de los anónimos incurrió en un error. Se recibió una carta con la marca en agua "Vita Bond" en el papel. Inmediatamente recorrí todas las librerías de la ciudad pero ninguna de ellas había vendido papel de esa marca. Visité también las oficinas de las fábricas y no tenían recuerdo de haber efectuado envíos de papel con esa marca a los comerciantes de la ciudad donde residían los Blank.

Visité a los comerciantes de Nueva York y a los de Filadelfia, pero nadie recordaba haber hecho remesa alguna de papel a esta ciudad en los últimos cuatro años. Se me ocurrió entonces hacer buscar en fechas anteriores y en pocos minutos se me presentó una pista. Hacía siete años, la firma cuyos envíos revisaba, había despachado una orden de cinco resmas de papel "Vita Bond" a un impresor de la ciudad donde residía Mr. Blank.

Me dirigí apresuradamente al impresor, pero éste hacía ya cinco años que había liquidado sus negocios y vivía en la actualidad a varios cientos de millas de la ciudad. A pesar de todo, tomé el ferrocarril para po-

PARA EL REMATE
de Maquinarias y Animales, en Puente Alto, HOY
DOMINGO 19. HABRA TREN ESPECIAL QUE
SALDRA DE SANTIAGO, A LAS 10 A. M.
Larraín Olavarría & Co.
19-e

HOTEL WACHTER
Plaza Independencia, Concepción
Considerado por su distinguida clientela como
El mejor Hotel en Chile

TANINO
francés al alcohol, para vinos blancos. Oficina Vinícola.
Bandera 130. - Casila 3967.
3467-21-e

COSECHAS DE VINOS
Compra-venta por cuenta ajena.
OFICINA VINICOLA
Bandera 130. — 2 a 5 P. M.
3174-23-e

Hudson
Super
- Seis
Hemos recibido el primer coche carrocería
FULL FOLDING LANDAU
(CABRIOLET)
El cual tenemos en exhibición en nuestra Sala de Exposición:
Bandera 249.
Graham, Rowe & Co.
IMPORTADORES
HUDSON SUPER SEIS
3581-19-e

Mayo 19
Pascua
Pentecostés

CAMBIO
Bancario...... 16 13/16
Comercial 16 7/8
ORO: 57.20%

Equivalencias del Cambio
1 £ vale........ 14.27.5½
1 Franco 0.52.70
1 Dólar......... 3.03¼
1 Peseta........ 0,86.58
N. Argentino 1.38¼

Ensaye Ud. estos maravillosos productos para el tocador:
Antiséptico de Barnangen
VADEMECUM
EL REY DE LOS DENTIFRICOS. - Eficaz y Económico
KOLODINE
La mejor preparación para hermosear y conservar la pureza del cutis.
Delicada y sin materias grasas.
De venta en las principales Farmacias. - Por Mayor y Menor: DROGUERIA FRANCESA. - Ahumada 243. - Santiago. 3549-19-e

ROBLE

en dimensiones que Ud. desee, y desde 3.50 mts. hasta DIEZ METROS entregables en el momento de su pedido por tener aserraderos en Santiago. Le vende a precios bajos la

Barraca Fábrica "IBERIA"

AVENIDA MATUCANA 745
— ENTRE LAS ROSAS Y SAN PABLO —
: LOS DOS TELEFONOS :

FRANCISCO GARCIA PAZ

EMPRESA FORLIVESI

— DE —

POMPAS FUNEBRES

PRESENTACION Y PRECIOS FUERA DE TODA COMPETENCIA.

Calle Merced 812-814

(Casi frente al Teatro Santiago)
TELEFONO INGLES 377

Además de tener una organización perfecta y producir en el país todo lo necesario en el ramo,

Pregunta:

¿QUIEN TENDRA MAS INTERES EN SERVIR Y ATENDER BIEN AL PUBLICO, UNA SOCIEDAD ANONIMA O UN PARTICULAR, QUE ES A LA VEZ SU UNICO DUEÑO?

JUAN FORLIVESI

Pompas Fúnebres

"La Confianza"

Estado 11 :: Teléfono 689

Si no quiere perder dinero, tiempo y paciencia, acuda Ud. a esta casa reconocida como

Verdaderamente seria

PRECIOS

Sin Competencia

TALLERES PROPIOS

Servicios

Rápidos a Provincia

LA CENTRAL

POMPAS FUNEBRES

Atención esmerada. Precios reducidos. Elegancia y corrección en sus servicios.

Su lema no es especular, es vender barato para vender mucho.

DIRECCION:

MERCED esq. San Antonio

FRENTE A DAUBE

Teléf. Ing. 595

POMPAS FUNEBRES

LA NACIONAL

EMPRESA ZENTENO

Arturo Prat 711, frente a 10 de Julio

Teléfono Ing. 2724

Servicios desde 35 a 3 mil pesos.

Servicio de ataúd y carroza blanca, desde 30 pesos.

J. A. ZENTENO

POMPAS FUNEBRES

EMPRESA ZENTENO

Delicias 2584, casi esquina Molina (cuatro cuadras Estación Central).

TELÉFONO INGLÉS 524

Nuestros servicios son presentados en forma insuperable y a los precios más bajos. Sin recargo hacemos todos los trámites de sepultación. Atiende personalmente.

CARLOS ZENTENO LOYOLA

POMPAS FÚNEBRES

LA SANTIAGO

SAN DIEGO 15. TELEF. 2653
SUCURSAL: ARTURO PRAT ESQ. AV. MATTA, TELEF. 6105

Servicios desde 35 a $ 3,000. Ataúd y carroza blanca desde 30 pesos. Urnas metálicas y maderas finas.

Servicios nocturnos sin recargo.

RICARDO GAMBOA VIVAR

DEFUNCION

Habiendo dejado de existir nuestra querida e inolvidable madre, **Cecilia Abumada S. v. de Elgueda**, rogamos a los nuestros y amigos acompañar sus restos al Cementerio Católico, hoy Domingo 19 del presente, a las 5 P. M., de su domicilio, Sto. Domingo 1774.—Sus hijos y nietos.

3788-19-e

Peleteria Vienesa

Aviso a mi distinguida clientela y al público que acabo de recibir un gran surtido de pieles de todas clases y se venden con poca utilidad.

Se reciben hechuras y composturas a precios muy bajos.

AHUMADDA N.o 5

(Entrada de Alameda)

3765-21-e

Sociedades Anónimas

Banco Aleman Transatlántico

CASA CENTRAL: DEUTSCHE UEERSEEISCHE BANK, BERLIN

CAPITAL.........................	Mcs. 30.000,000.—
RESERVAS......................	„ 9.800,000.—

Fundada por el Deutsche Bank, Berlin

CAPITAL Y RESERVAS... Mcs. 500.000,000.—

SUCURSALES:

ESPANA: Barcelona y Madrid.—**ARGENTINA**: Bahía Blanca, Buenos Aires, Córdoba, Mendoza, Rosario de Santa Fe y Tucumán — **BOLIVIA**: La Paz y Oruro. — **BRASIL**: Río de Janeiro Santos, San Paulo.—**CHILE**: Antofagasta, Concepción, Iquique, Santiago, Temuco, Valdivia y Valparaíso.—**PERU**: Arequipa, Callao Lima y Trujillo.—**URUGUAY**; Montevideo.

Ejecuta toda clase de operaciones bancarias en general.

Ofrece su moderna instalación de Cajas de Seguridad.

Oficina principal para CHILE en Valparaíso.

K. HUTTMANN, Gerente.

C. S. A. V.

Compañía Sud-Americana de Vapores

VIAJES DIRECTOS Y RAPIDOS A COLON EN 14 DIAS

Los siguientes vapores dotados de telegrafía inalámbrica sistema "MARCONI", saldrán próximamente para la ZONA DEL CANAL (Colón):

Vapor "**IMPERIAL**, capitán Gregory, el Miércoles 22 de Mayo a las cuatro de la tarde.

Vapor "**PALENA**", capitán Mathias, el Miércoles 5 de Junio a las cuatro de la tarde.

Harán escala en Coquimbo, Antofagasta, Iquique, Arica, Mollendo, Callao, Salaverry y Paita. Llegarán a Colón el 5 y 19 de Junio, atravesando el mismo día el Canal hasta Colón.

Tendrán espléndidas conexiones con vapores para Europa, y con las lujosas naves de United Fruit Company, que zarpan para New York y New Orleans. En Antofagasta y Arica combinarán con los trenes internacionales a La Paz, que salen los días Sábado y Lunes a las 8.40 A. M. y 4 P. M., respectivamente.

El vapor "**MAPOCHO**", capitán Toledo, con instalación de telegrafía inalámbrica sistema "MARCONI", saldrá para Eten e intermedios, el Sábado 18 de Mayo, a las cuatro de la tarde con escala en Coquimbo, Huasco, Caldera, Chañaral, Taltal, Antofagasta, Gatico, Tocopilla, Iquique, Caleta Buena, Pisagua, Arica, Mollendo, Chala, Pisco, Tambo de Mora, Callao, Huacho, Supe, Huarmey, Casma, Samanco, Chimbote y Salaverry.

Valparaíso, Mayo 14 de 1918.

ONTERE PLAZA,
Gerente.

AGENTE: Carlos Rogers, Bandera esquina Moneda; SUB-AGENTES: S. H. Spencer, Huérfanos 948; Expreso Villalonga, Agustinas 848, y Compañía Transportes Unidos, Estado esquina Delicias.

Compañía Trasatlántica

DE BARCELONA

VAPORES-CORREOS ESPANOLES

Salidas de Buenos Aires los días 2 y 12 de cada mes)

Línea del Plata - Mediterráneo

Agentes en Valparaíso:

Pereda, Martínez y Cía., Cochrane 653 Casilla 898

Sub-agente en Santiago:

José Monserrat, BANDERA 188 CASILLA 2170

Puertas : Ventanas

Galerías :: Mamparas :: Estanterías

Barraca y Fábrica "La Esperanza"

SOTOMAYOR 37 TELEF. 114 Central

ALFREDO LACOURT O.

3541-19-e

'VACUNA MULFORD'

contra el CARBUNCLO, PICADA, TELARAÑA, etc., para vacunos, caballares y mulares.

De resultado comprobado, garantido.

ORDENES:

PEDRO LARRAIN V.

Sociedad EL TATTERSALL

Huérfanos 1287. - Casilla 835.

Los Caloríferos

"W. I. O. Co."

Dan Calor, Confort y Alegría a miles de hogares. No despiden humo ni olor. Construcción Sólida y Elegante.

Precio: sólo $ 47 M. Cte. c/u.

PARAFINA
"CALORIA"
ES LA
MEJOR

WEST INDIA OIL COMPANY

BANDERA 84, ESQ. MONEDA

2547-19-e

Jardín Escolar de Graneros

FUNDADO EN JUNIO DE 1915 EN LOS TERRENOS DE LA CAJA DE CREDITO HIPOTECARIO

Ofrece los siguientes árboles y plantas para la presente temporada de plantaciones, en perfectas condiciones de sanidad y embalaje.

ARBOLES FRUTALES: Almendros, 6 variedades; Cerezos, 5 variedades; Ciruelos, 18 variedades; Damascos, 17 variedades; Duraznos, 67 variedades; Higueras, (altura m. 1.20 a 1.60); Limones; Manzanos, 50 variedades; Membrillos, 2 variedades; Naranjos; Nogales (altura de 0.80 y 1.30); Paltos en macetero (altura 0.25 a 0.50); Parras, uva de mesa (altura 1.20 a 1.80); Perales, en 35 variedades; Olivos, en 4 variedades (altura 0.50 a 1.50).

Alcachofas, por cientos de plantas; Espárragos, por cientos de plantas.

ARBOLES FORESTALES: Acacia común (altura: 1.80 a 3.50); Alamos Simonies (altura: 3.50 a 4.50 m.); Castaño de la India (altura: 0.30 a 0.80 m.); Encina (altura: 0.60 a 1.50); Laurel (altura: 0.30 a 0.50 m.); Plátanos orientales (altura: 2 a 3 m.); Nogal negro (altura: 1.50 a 3.50); Sophoras (altura: 0.40 a 1.25). En maceteros: Aromos (altura: 0.40 a 1 mt.); Casoarinas, Eucaliptus Glóbulus (altura 0.30 a 0.80); Pimientos de Bolivia (altura: 0.50 a 0.80).

Por Catálogos y pedidos, al Administrador del Jardn Escolar de Graneros, Graneros.

2778-8-f

AVISOS DE REMATE

VENTAJOSO REMATE

El 29 de Mayo, a las 3 P. M., se rematará ante el juez compromisario don Francisco Izquierdo Vargas, y en su estudio, Monjitas 707, la propiedad

Números 282 y 290 de la calle del Ejército

esquina de Grajales, perteneciente a la sucesión de don Alberto Izquierdo Reyes, por el

MINIMUM DE $ 250,000

pagaderos: reconociendo el subastador, por su valor comercial, la deuda a favor de la Caja de Crédito Hipotecario en bonos del 6% con 1%, que se encuentra reducida a la suma de $ 18,116. El saldo se pagará con una tercera parte al contado; una tercera a tres meses plazo y el resto a seis meses a contar desde el día del remate.

La propiedad puede visitarse diariamente, de 2 a 4 P. M. Bases y antecedentes en la oficina del Notario don Manuel Gaete Fagalde.

2783-30-e

REMATE VOLUNTARIO

DE UNA CHACRA EN LINDEROS

El 22 del presente, a las 3 de la tarde, ante el Notario don Manuel Gaete Fagalde, remataremos en nuestra Oficina la 3.a hijuela de "Lo Bascuñán", situada en Linderos. a 25 minutos de la Estación.

La mencionada hijuela tiene una superficie de 43 hectáreas regadas, de las cuales hay 20 muy bien alfalfadas, 5 de viña francesa en perfecto estado, el resto entrebolado; casas de habitación, bodegas, galpones, posesiones para inquilinos, 10,000 metros de arboleda frutal, etc.

Las posturas comenzarán por el bajo

MINIMUM DE $ 90,000

que se pagarán reconociendo una deuda a la Caja Hipotecaria de $ 40,000 y el resto mitad al contado y mitad a 6 meses plazo con el 8% de interés anual.

Para visitar la propiedad, solicitar una orden nuestra.

CARLOS RIVAS VICUÑA Y CIA.
Morandé 233, entre Huérfanos y Agustinas
CASILLA 3414. — TELEFONO 603.

3469-22-e

Ministerio de Hacienda

Remate de Terrenos Salitrales DEL FISCO

En conformidad a lo dispuesto en la ley N.o 3.200 de 22 de Enero de 1917 y el decreto Supremo N.o 210 de 7 de Febrero del presente año que se publica íntegro en el Diario Oficial el día diez de Agosto y siguientes hábiles del presente año, a la una P. M. se pondrán en subasta pública en Santiago, ante la Junta de Almoneda, los siguientes lotes de terrenos salitrales, con el mínimum de precios que se indican a continuación:

TERRENOS DE LEALTAD DEL TOCO

Lote Norte, con 5.132.722 quintales métricos, a $ 0.25 cada uno en oro de 18 peniques.

Lote Sur con 1.536.231 quintales métricos, a $ 0.25 oro cada uno.

TERRENOS AL NORTE DE LA OFICINA COYA

Lote N.o 1 con 7.677.897 quintales métricos, a $ 0.25 oro cada uno;
Lote N.o 2 con 8.325.642 quintales métricos, a 0.25 oro cada uno;
Lote N.o 3 con 7.744.408 quintales métricos, a 0.25 oro cada uno;
Lote N.o 4 con 8.009.827 quintales métricos, a 0.25 oro cada uno;
Terrenos alrededor de la Oficina Sebastopol con 206.106.55 quintales métricos, a $ 0.10 oro cada uno.

TERRENOS ALREDEDOR DE LA OFICINA PAN DE AZUCAR

Lote B, con 1.582.354 quintales métricos, a $ 0.20 oro cada uno.

TERRENOS SAN JUAN DE SOLEDAD

Lote C, con 2.546.826.26 quintales métricos, a $ 0.25 oro cada uno.

Terrenos al Poniente de Rosario de Huara, con 892.712.58 quintales métricos, a $ 0.20 oro cada uno;

Terrenos al Poniente de Santa Rosa de Huara, con 1.188.308.17 quintales métricos, a $ 0.20 oro cada uno;

Terrenos al Poniente y Sur de Constancia, con 1.098.756.14 quintales métricos, a $ 0.25 oro cada uno;

Terrenos al Poniente de la Oficina Moroussia, con 1.325.731.36 quintales métricos, a $ 0.20 oro cada uno;

Terrenos al Sur de la Oficina Valparaíso, con 2.602.957.99 quintales métricos, a $ 0.20 oro cada uno.

Los interesados pueden consultar los antecedentes en la Sección Salitre del Ministerio de Hacienda, diariamente de 2 a 4 P. M., y en las Intendencias de Valparaíso y Tarapacá.

2506-25-g

REMATE

El 24 de Mayo en curso, a las 4 P. M., en el estudio de don Galvarino Gallardo Nieto, Ahumada número 168, altos, compromisario que conoce de la partición de bienes de la señora Dorotea Mancheño de Larraín, se rematará la valiosa y extensa casa de dos pisos, signada con los

Nos. 1688-1690 de la calle Santo Domingo

esquina sur-este de Riquelme número 555 de esta ciudad.

Mide una superficie de 1,272 metros cuadrados y está compuesta de tres casas que producen en conjunto $ 1,500 mensuales.

Minimum: $ 160,000

pagaderos reconociendo una deuda primitiva de cien mil francos, estimados por su valor comercial, a favor de la Caja de Crédito Hipotecario; y el saldo mitad al contado y la otra mitad a seis meses plazo con el interés del 8 por ciento anual; quedando hipotecada la propiedad para responder por el precio insoluto.

La propiedad ha sido tasada por el perito don Domingo Calvo Mackenna en

$ 303,035

de los cuales $ 133,035 corresponden al terreno y $ 170,000 a los edificios.

Las casas pueden visitarse los Lunes, Miércoles y Viernes, de 2 a 3 P. M.

Títulos, tasación, antecedentes y demás datos en el estudio del compromisario. Ahumada 168, altos.

24-E

Gran Remate

de Animales

-- Y --

MAQUINARIA AGRÍCOLA

Por conclusión del arriendo de la Hacienda San Juan de Pirque y terminación de la Sociedad Chadwick y Marín, remataremos el Domingo 19 del presente, en el Fundo San Luis (Bajos de Mena), todo el ganado, maquinarias y enseres de dicho Fundo:

HABRA:

MAQUINARIAS. — 1 motor Garret 8 H. P., 1 motor Raby de 6 H. P., 1 trilladora Niágara de 36", 1 trilladora Ramsome, 1 harneadora Boby grande, 1 prensa Whitmann de acero, 1 íd. de madera, 1 picadora para pasto, 3 sembradoras Deering, 4 rastras para pasto, un rastrillo y 3 segadoras de la misma marca, una maquinaria completa para picadura de leña, con hachas, etc., etc. Una maquinaria completa para fabricación de cáñamo, un molino para frangollo, 1 descremadora, un carro y línea Decauville, una desgranadora de maíz, etc., etc.

ENSERES Y HERRAMIENTAS.—15 carretas grandes y chicas, carretones de volcar, carreta para guardar herramientas, carretillas, rastras de clavo, fragua completa, fragua chica, portátil, 2 arados, rastras de todas clases, acequiadores, yugos aperados, carreteros y aradores, collares, pecheras, palas, horquetas, picotas, azadones, etc., etc.

COCHES.—1 coche de trompa, un breack de 4 ruedas, con repuestos de ruedas, 2 coches chicos de 2 ruedas, arneses para tiro pareja y postillón.

ANIMALES VACUNOS.—170 novillos de 3 a 4 años, 240 vacas y vaquillas, 50 bueyes, 50 vacas paridas de primera calidad con ternero chico y 100 machos y hembras.

Nos permitimos recomendar este ganado por su mestizaje y por ser criado en la cordillera, es muy sano.

CABALLARES.—85 caballos, de coche, de montura, de patrón, chilenos y mestizos, percherones. Un potro chileno inscrito en la Sociedad Nacional de Agricultura, 50 mulas aperadas y diestras para el arado.

El remate tendrá lugar el Domingo 19 del presente en el Fundo San Luis (Bajos de Mena), a las 11 A. M. Los interesados podrán trasladarse en TREN ESPECIAL del FF. CC. de Pirque que saldrá de Santiago a **las 10 A. M.**, y en Puente Alto tendrán coches para trasladarse al lugar del remate, y podrán volverse en tren de 5.50 P. M.

Para más datos y pormenores dirigirse a

LARRAIN, OLAVARRIA & CIA.

Huérfanos 1138. - Casilla 913

3449-19-e

REMATE

JUDICIAL

El 10 de Junio próximo, a las 2 P. M., se rematará ante el 2.o Juzgado Civil de esta ciudad, la

FABRICA DE ALCOHOLES DE J. RENOM Y CIA.

ubicada en la calle de Bezanilla número 1811, de esta ciudad, en los siguientes lotes:

1.o Seis foudres grandes, a $ 250 cada uno.

2.o Ocho foudres, un poco más chicos, a $ 200 cada uno.

3.o Una cuba grande para agua, a $ 80.

4.o Una bomba de transmisión, sin su motor, $ 400; y

5.o Terreno (900 metros cuadrados), edificios (783 metros cuadrados), compuesto de un grande y alto galpón de cemento armado, dos piezas para oficinas, dos subterráneos, un caldero a vapor con sus maquinarias de transmisión, cañería, techo de fierro galvanizado, piso de ladrillo de composición, un estanque, todo por el

Mínimum de $ 25,000

Este último precio se paga mitad al contado y el resto a seis meses.

Los foudres se rematan de a uno por uno.

La propiedad se presta para cualquiera industria, y el precio ha sido rebajado por cuarta vez.

Bases y antecedentes en la Secretaría del Juzgado, expediente del Banco Anglo-Sud-Americano con J. Renom y Cía. Más datos y para visitar la propiedad, oficina de don Roberto Arriagada Bravo, Bandera 231.

Santiago, 4 de Mayo de 1918.

O. DARRIGRANDI,
Secretario.

3668-19-e

Remate

JUDICIAL

El día 7 de Junio próximo, a las 3½ P. M., se rematará ante el señor Juez Letrado del 3er. Juzgado Civil de esta ciudad, don Moisés Lazo de la Vega, la propiedad calle de

SAN PABLO Nos. 1500 O 1502 AL 1510 O 1516, ESQUINA DE SAN MARTIN Nos. 758 AL 792

de esta ciudad.

Mínimum $ 195,716.66

dos tercios de su tasación, ascendente a $ 293,575.

El precio se pagará reconociendo una deuda primitiva de 108,000 pesos de la Caja Hipotecaria en bonos del 8% y el saldo mitad al contado y el resto a seis meses.

Bases y antecedentes en la Secretaría del Juzgado. Expediente del Banco Anglo-Sud-Americano Limitado, con don Carlos Rogat Salas.

Más datos dará don Roberto Arriagada Bravo, Bandera 231.

Santiago, Mayo 8 de 1918.

E. GUZMAN,
Secretario.

3669-19-e

OJO!!

OFRECEMOS al PUBLICO

la oportunidad de poder comprar **ALHAJAS** con brillantes y piedras preciosas. Cadenas y relojes de oro a precios realmente desconocidos hasta ahora.

Garantía absoluta.

Delicias 851 al 857

2831-30-e

nerme al habla con él y supe que en realidad había tenido una pequeña cantidad de ese papel en su poder pero que no podía recordar a quién se lo haba vendido. Me envió a un antiguo empleado suyo a quien había entregado su negocio antes de abandonar la ciudad. Volví pues nuevamente al pueblo, fuí en busca suya y encontré que el papel ''Vita Bond'' había sido pedido por un bien conocido doctor, el que tenía instalado su despacho en uno de los más grandes edificios de la ciudad.

El doctor fué acto continuo sometido a vigilancia, las muestras de su escritura no dieron sin embargo prueba alguna. Yo le dirigí entonces cartas, redactadas de manera tal que para contestarlas debía emplear ciertas palabras contenidas en los anónimos, pero su escritura resultó ser enteramente diferente.

Entonces me presenté como candidato a miembro de una sociedad de socorros mutuos, sabiendo que antes de ser aceptado como socio de ella debería ser examinado por el doctor, quien estaba a cargo de la asistencia médica de los miembros de la institución y hacía también los exámenes locales.

El doctor era un hombre realmente ocupado. El examen me lo hizo apresuradamente. Yo necesitaba saber algo más de él así es que valiéndome de una tercera persona provoqué un encuentro aparentemente incidental cuando abandonaba el edificio para dirigirme a almorzar. Solicitado por mi amigo, el doctor almorzó con nosotros y pronto me convencí de que nada tenía que ver con los anónimos.

Entonces volví a visitarlo después, le expliqué la situación y le rogué comiera conmigo con el objeto de darle detalles sobre todo el asunto. después de hablar un rato examinó las cartas y dijo:

''Este pedazo de papel es del que uso en mi despacho. Hace años empleaba papel ''Vita Bond'' con mi membrete, pero cuando cambié las horas de oficina este papel no me sirvió ya más y me sobraron algo así como unas cien hojas, las que quedaron guardadas en un escritorio viejo. Un día, hace de esto un año más omenos, dejé caer ácido nítrico en el sitio donde se encontraba el papel. El ácido destruyó casi todo el contenido del escritorio. Si usted observa el extremo de la hoja, podrá notar la descoloración que ha sufrido. Yo recuerdo ahora que le dije a Sam, el portero, que limpiara mi escritorio y arrojara todos los papeles viejos, libros, etc.

Conversando con el doctor vine pues a saber que el portero del edificio era Sam, el negro que vivía en casa de los Blank.

Cuando Sam se fué, nosotros examinamos sus departamentos. Sam tenía un viejo y deteriorado escritorio de tenedor de libros, una alta silla y un calendario. Su cuarto estaba en el primer piso del edificio y los tres departamentos del escritorio estaban repletos de clavos, ganchos, etc. sin que encontrara indicio alguno interesante para mí.

Una estricta vigilancia establecí desde ese día sobre Sam, pero nada se consiguió obtener.

Entonces el doctor le pidió al dueño del edificio que le exigiera a Sam recomendaciones sobre su honradez. Con este motivo Sam hubo de llenar los blancos de un formulario, cosa que hizo con letra legible usando su mano izquierda y ofreciendo referencias de algunas de las personas más consideradas de la ciudad. La escritura no dió tampoco luz alguna.

Establecí entonces una vigilancia continua alrededor de Sam, todos sus movimientos eran espiados y de segundo en segundo se me daba cuenta de sus acciones; por fin tuve noticias de que había depositado una carta en el buzón a la 1 de la mañana, abandonando su casa por la puerta trasera y deslizándose furtivamente hasta el punto donde estaba ubicado el depósito para las cartas. Volvió a su alojamiento en la misma misteriosa forma creyendo que no había sido observado. El espía designado por mí tenía instrucciones de dejar caer un periódico en el buzón tan pronto como viera que Sam había depositado una carta, para separar así esa correspondencia de la que se pudiera poner más tarde en el mismo depósito. Solicité inmediatamente también la ayuda del director de correos quien abrió el buzón y ahí, delante de mis ojos se presentó otro anónimo dirigido a Mrs Blank. La escritura era tan regular como la de la primera misiva. La carta fué provista de nuevo sobre y enviada a los Blanks. Esta vez estaba escrita en papel marca ''Old Berkshire Linen''.

Al día siguiente fuí donde la mujer de Sam bajo el pretexto de que andaba buscando una persona acreedora a una herencia y que llevaba el mismo nombre de Sam. Ella escribió malamente su nombre y esto me hizo no tomarla en cuenta en mis investigaciones.

Su esposa había tenido siempre a Sam como un santo. Me contó anécdotas de la juventud de su marido y sus deseos de llegar a ser un gran hombre; así mismo, me narró cómo le entusiasmaban los libros; cómo acostumbraba encerrarse en su cuarto situado en el tercer piso del edificio en que habitaban, y cuya puerta estaba siempre con llave, y que él en persona aseaba su pieza para estudiar así sin que se le interrumpiera.

Le pregunté por la salud de Sam, etc. y me informó que era un hombre que tenía una espléndida constitución. Según me dijo su esposa, Sam podía levantar grandes pesos, vencer en lucha a cualquier hombre y aún cuando no era una persona pendenciera había vencido siempre a todos los que le habían atacado con sólo un golpe. Era también ambi-dextro, podía cortar la madera con cualquiera de sus manos y era por último, muy amante de su hogar. Siempre escribía con la mano izquierda.

Yo le pedí a la mujer de Sam que mantuviera en secreto mi visita intertanto no tomara mayores datos respecto al heredero perdido.

La última carta era la más acusadora para Sam. Estaba, como se ha dicho, escrita en antiguo papel de Berkshire y uno de mis ayudantes había notado varias hojas de este papel que salían de uno de los bolsillos interiores de la chaqueta de Sam. Esa noche, un antiguo pick-pocket importado de Filadelfia, alivianó a Sam de su cartera de cuero en la cual se encontraron tres hojas sin uso del papel de Berkshire.

Así supimos que el autor de las cartas era Sam, pero hasta ese momento no nos habíamos podido asegurar de la autenticidad de la escritura y no deseaba yo afrontar una prueba decisiva sin poder pisar en un terreno completamente firme.

Alquilé una casa situada en las inmediaciones de la de Sam e instalé ahí a uno de mis agentes de color y a su mujer. Arreglamos la casa con diversos muebles y utensilios y abrimos hoyos en una de las paredes interiores para vigilar al vecino.

Algunas mañanas más tarde el cartero llevó a casa de Sam una tarjeta postal que representaba la Casa Blanca de Washington D. C. La mujer de mi detective negro se dedicó a espiar a Sam por uno de los hoyos de que he hecho mención y pudo notar que la tarjeta no tenía sello alguno. Al día siguiente la postal apareció entre la correspondencia de la familia Blank. El nombre de Sam y la dirección aparecían borradas y sustituídas por el de la señora Blank. Estaba timbrada en Washington D. C. y llevaba una estampilla inutilizada en la forma usual. Era algo enteramente comprobado que no había llegado por intermedio de la oficina local de correo.

La verdad en todo esto era que la tarjeta había sido deslizada por Sam en el correo de la familia. La tarjeta decía lo siguiente:

"Estoy en viaje al sur y he colocado esta tarjeta en Washington. Volveré en el momento oportuno y procuraré conseguir mis deseos. Usted ha puesto detectives en mi camino. Uno de ellos se encuentra ahora vigilándome, pero no tendrá éxito alguno en su misión. Me vengaré si alguien me estorba en mis propósitos."

Entonces decidí dar un paso decisivo y conocer el escondite de Sam. Aprovechándome de que Sam se encontraba en su trabajo y bajo la vigilancia de mis ayudantes me encaminé al misterioso cuarto del negro. Cuando me dirigía a él, la esposa de Sam me llamó y me dijo que su marido le había dicho que yo era un engañador. Ella no había podido resistir más tiempo y le había contado toda la conversación que había tenido conmigo a su marido.

La puerta del escondite de Sam estaba asegurada con candado y con una cerradura "Yale", que hubimos de forzar. El cuarto presentaba un sucio aspecto. Los postigos estaban firmemente asegurados por el lado interior y las ventanas clavadas. Las cortinas estaban asímismo enteramente corridas. En la pieza había una lámpara y una estufa a parafina, una vieja carpeta de escritorio, una silla para descansar y al lado del escritorio un piso. Había también un armario para libros en el cual se encontraban alineadas varias obras escogidas y otras de dudosa moralidad y un libro archivador en el cual se encontraban diarios en que se narraban escándalos, algunos publicados hacía varios años y con agregados de reciente fecha.

Grabados representando mujeres desnudas estaban fijados en la pared; y al frente del escritorio había cientos de fotografías representando escenas poco morales. Dentro del escritorio encontré un sobre grande de papel en el cual estaban ordenadas todas las copias de las cartas enviadas a Mrs. Blank. También había cerca de 300 copias de cartas enviadas a otra señora de la ciudad y copias de las mandadas a la sirviente. Todas ellas estaban sin firma y escritas en el mismo estilo.

Una de las cartas estaba dirigida a su propia esposa, en ella aparecía un desconocido pidiéndole una reunión secreta en un lugar poco traficado.

Once de las copias que encontré estaban escritas con una letra hermosa y correcta.

Mr. Blank fué informado de toda esta pesquisa pero manifestó que no quedaría satisfecho hasta que no le hubiéramos explicado el misterio de la diferencia entre las dos escrituras.

Llamamos entonces a Sam a la biblioteca de Mr. Blank y mostrándole las cartas le pedimos una explicación. La negativa que dió y en la cual manifestó que nada tenía que ver con ellas tenía tales apariencias de realidad, que yo inmediatamente me dí cuenta de que nada conseguiríamos mientras no tuviéramos una prueba absoluta en nuestras manos.

Yo le pedí a Sam que escribiera algunas pocas líneas y lo hizo con la mano izquierda. Su letra aparecía un tanto vertical. Yo le pasé entonces otra pluma y una hoja en blanco de papel "Vita bond" que habíamos encontrado dentro de su escritorio. La mano de Sam temblaba cuando tomó la pluma y la llevó a su mano izquierda. Yo me apoderé entonces de la lapicera y se la puse en su mano derecha. Sam intentó aún excusarse.

Yo entonces mostré mis pruebas y el negro hubo de confesar todo.

Su declaración fué larga. El había escrito en un principio solamente con su mano izquierda y los profesores habían sido incapaces de hacerlo aprender a que escribiera con la mano derecha. Pero una vez, habiéndose herido su mano izquierda, se vió obligado a usar la derecha y descubrió entonces que era ambidextro. Pero esto lo mantuvo en secreto.

Explicando sus insensatas cartas dirigidas a Mrs. Blank y otras, él dijo que en ciertos momentos era cogido por un impulso criminal y que entonces se encerraba en su cuarto y satisfacía sus pasiones escribiendo esas cartas. El despreciaba a sus congéneres negros y siempre se había sentido impelido contra la raza blanca por juzgarla superior.

El viejo negro pidió perdón. La familia Blank había decidido acusarlo pero debido a los años de servicios se le obligó a salir de la ciudad solamente. Al día siguiente Sam partía para otro estado de la Unión.

Edward H. Bryant.,

1er. detective de la empresa Bryant Detective Service, Filadelfia.

Viña

Santa

Rita

EL 21 DE MAYO

tendrá lugar

EL SORTEO DE

$ 10,000

EN DINERO

que obsequia la Viña a los consumidores.

1 premio de . . . $ 5,000
2 premios de mil pesos . . . 2,000
4 premios de 500 pesos . . . 2,000
10 premios de 100 pesos . . 1,000

Cada $ 50 de compra dan derecho a un número.

Oficina:

Calle Morandé

N.o 590

3534-19-e

El pueblo de Israel entre las naciones

A propósito de una conferencia zionista

(ESPECIAL PARA "LA NACION")

La reciente conferencia del Dr. Epstein, distinguido delegado de la Asociación Zionista, en jira de propaganda para incrementar los recursos del Fondo Nacional Hebreo, pone de actualidad entre nosotros el problema de la reconstitución de un "Jewish State" en Palestina, y la situación actual del pueblo israelita, esparcido desde hace casi 2,000 años entre las demás naciones del mundo, y conservando, a pesar de todo su perfecta cohesión y su unidad religiosa y moral.

Se trata de una cuestión poco conocida en Chile, ya que nuestra situación geográfica nos colocó en margen de los grandes movimientos de migración humana (la escasa contribución de sangre judía a la formación de la raza chilena, se ha perdido en la corriente general), y la colonia israelita hoy día residente en Chile es muy reducida y se confunde, además, en su conjunto, con la colonia rusa, constituyendo la mayor parte de ésta. De modo que nos sería difícil juzgar al pueblo israelita por los raros especimen de la raza que tenemos a la vista y nuestro juicio podría, además, ser falso: los residentes judíos en Chile pertenecen en su mayor parte, al comercio menor, especialmente al de la joyería. Pero, hacer del pueblo israelita una vasta tribu de "mercantis" sería tan injusto como el famoso juicio del inglés en Calais, respecto al color de los cabellos de las mujeres francesas. Por el contrario, lo que ha dado al pueblo judío su prodigiosa fuerza de resistencia y de conservación, es su espiritualismo; el sentimiento de su nacionalidad viene de la conciencia de su misión espiritual. Sería algo paradójico acusar de mercantilismo sistemático y de materialismo a una raza que produjo a Spinoza! Es una reputación justificada sólo en apariencia: es por fuerza mayor que los judíos tuvieron que dedicarse al comercio, ya que durante toda la Edad Media y la mayor parte de los tiempos modernos, todo otro camino les quedaba cerrado, ni siquiera tenían derecho a comprar tierra. De modo que este pueblo, que durante 15 siglos de estada en la Palestina, ha sido un pueblo de pastores y de agricultores e intelectualmente una nación de pensadores y de doctores apasionados por los estudios teológicos, animados por una fe espiritualista madre del Cristianismo, después de la dispersión tuvo que ejercer, para vivir, un oficio que no era originalmente el suyo.

Sería demasiado largo recordar la existencia de los judíos en los ghettos de España, de Alemania, de Francia y de Italia. Una sola palabra resume perfectamente la fatalidad que los obligó a jugar el ingrato y odioso papel de usureros ;es la que pronunció Philippe le Bel, Rey de Francia: "Aprovecho los judíos como una esponja: obligándolos a llenarse con el dinero del pueblo, confiscando después sus beneficios, exprimiendo la esponja en beneficio de mi tesoro. Así se encuentran bien las finanzas públicas y son ellos los que cosechan la impopularidad". Esa política hábil pero cruel fué la de casi todos los reyes en esa época. Que ese régimen haya modificado poco a poco el carácter moral de los judíos, que a fuerza de hacer el papel de usureros hayan muchos adquirido una moral de usureros, esto no es dudoso. Pero es también un hecho que, cuando cesó la persecución, despertó el espiritualismo. Es justo también apuntar al crédito de ese pueblo su inquebrantable fe religiosa (el judío ateista casi no existe), su espíritu de familia, su sentido de la solidaridad y de la piedad, su sanidad física debida a la estricta observación de las leyes de Moisés, consideradas hoy día como un modelo de preceptos de higiene pública.

Es interesante conocer la actual repartición de los judíos en el mundo. Las cifras — algo aproximativas, — dan un total de 14 millones, distribuídos como sigue: Rusia, 6.000,000; Austria, 2 millones 500,000; Estados Unidos, 2.250,000; Alemania, 750,000; Turquía, 525,000 (de los cuales 100,000 en Palestina); Imperio Británico, 575,000; Rumania, 300,000; Francia, 125,000; Argelia y Tunisia, 125,000; Marruecos, 125,000; Holanda, 125,000; Argentina, 100,000; Italia, 75,000; Persia, 75,000; el resto, — es decir, unos 400,000, se dividen por pequeñas cantidades entre los demás países, o no tienen residencia determinada. Desde punto de vista de la guerra, viven 7.000,000 de israelitas en naciones actualmente neutrales; 4.000,000 en los Imperios Centrales o sus aliados: 3.000,000 en los países de la Entente (de los cuales más de los 2|3 en América).

Su papel en esos diversos países es muy diferente.

En Inglaterra encontraron siempre los judíos,— desde la época de la revolución puritana,— una acogida muy favorable. Se mezclaron a la burguesía y a la aristocracia misma. Como se sabe, era judío uno de los más ilustres Ministros de la reina Victoria: Disraeli, Lord Beaconsfield. El jefe de la familia de Rothschild forma parte de la Cámara de los Lores, y es suegro de Lord Salisbury. Muchos otros israelitas se cuentan entre los diputados, y en el último Ministerio de Lloyd George, era Sir Samuel Postmaster General. Hace algunos años, era judío el Lord Mayor de Londres.

En Francia también figuraron muchos israelitas en la política; entre ellos: Cremieux, Raynal y el actual Ministro de Hacienda del Gabinete Clemenceau, M. Klotz. Sin embargo, el antisemitismo, casi desconocido en Inglaterra, tuvo en Francia un momento de éxito, al día siguiente del escándalo de Panamá (dos de los estafadores, Arton y Cornelius Herz eran judíos); pero la injusticia de la cual fué víctima el capitán Dreyfus mató casi totalmente a ese movimiento. Contribuyó también a este resultado la popularidad de la familia de Rothschild, notable por su espíritu de beneficencia (gastando hasta 50 millones de francos en la sola obra de casas higiénicas para los obreros). Es sobre todo en el dominio intelectual que se distinguieron los israelitas franceses: Porto-Riche (el mejor de los autores dramáticos actuales); Tristán Bernard, Bernstein, etc.... En las ciencias: el orientalista Appert, el astrónomo Loewy, médicos ilustres como los profesores Hayem, Widal, Bernheim de Nancy, Metchnikoff y tantos otros, quienes en los hospitales dedican su vida a los pobres, sin espíritu de lucro; entre los juristas: Lyon-Caen, decano de la Facultad de Derecho de París.

En Italia, la reducida colonia judía ha producido también bastantes hombres de ciencia y algunos estadistas, como el ex-premier Luzzatti. Un israelita, el señor Nathan, ha sido durante muchos años alcalde de Roma, la Ciudad de los Papas!

Es sobre todo en Alemania que los judíos juegan un gran papel. Además de ser las familias israelitas del Rhin un verdadero criadero de negociantes de primer orden, de donde salieron los Rothschild, los Mannesmann, muchos de los financistas hoy conocidos en Nueva York y París, Herr Ballin, fundador de la Hamburg Amerika Linie y amigo del Kaiser, son innumerables los judíos que se hicieron ilustres en el dominio del pensamiento: Heinrich Heine, Lassalle, Karl Marx (el fundador del socialismo moderno), toda una serie de músicos, desde Mendelssohn y Meyerbeer hasta Offenbach (que actuó en París); el sabio Mommsen, los médicos Virchow y Koch (descubridor del bacilo de la tuberculosis), y en Viena el profesor Nothnagel.

Al revés, en los países donde seguían perseguidos, como en Rusia, estalló el espiritualismo de los judíos en la oposición; figuran por millares entre las filas de los mártires del czarismo, ejecutados o deportados a la Siberia. Ya en el año 1898, militaban 30,000 judíos en el partido socialista, y la revolución rusa es en gran parte su obra.

Es la persecución antisemítica la que despertó en los judíos la antigua aspiración del retorno a Jerusalén. Hasta ayer carecían esos esfuerzos de unidad. Los proyectos de Zabbatai Zevy en el siglo XVII y de Moisés Mendelssohn en el siglo XVIII; el sueño del mariscal Maurice de Saxe de un reino hebreo en América (del cual se reservaba él la corona), nunca entraron en el dominio práctico. El primer movimiento positivo salió de Inglaterra, cuando G. Eliot publicaba su famoso libro: Daniel Deronda (1876). Con el apoyo del Gobierno inglés fundó el doctor Herzl (judío austriaco), la asociación zionista y publicó su libro "The Jewish State" (1896). Su connacional Max Nordau, se manifestó zionista también. Las negociaciones fracasaron por oposición del Gobierno turco. En 1903 rechazaron los zionistas la proposición de Mr. Joe Chamberlain, ofreciendo en nombre del Gobierno inglés un territorio en el Africa Oriental. Sin embargo, había tenido gran éxito la tentativa, — de un espíritu algo semejante, — del barón de Hirsch, cuando aseguró la emigración de los judíos perseguidos de Rusia, Galicia y Rumania: esa obra "Jewish Colonization", a la cual consagró él casi 300 millones de francos, cuenta hoy día con numerosas y florecientes colonias agrícolas en Argentina, Canadá y Estados Unidos. Entre tanto, seguía la mayoría de los judíos residentes en los países liberales muy refractaria al movimiento zionista.

Pero hoy presenciamos un despertar total de esa aspiración nacionalista, nacido de la guerra actual, de ese trágico problema que se impone a los israelitas ciudadanos de los diversos países beligerantes, que la fatalidad obliga a combatir, a matar sus propios hermanos. Es tal la fuerza de ese caso de conciencia (ampliamente tomado en cuenta por los gobiernos inglés y yanqui, que alejaron del servicio armado a los que lo solicitaron), que hasta los judíos los más opuestos antaño a las ideas zionistas se han plegado al movimiento. El Gobierno inglés se comprometió a asegurar la restauración del Estado hebreo y la presencia de sus ejércitos en Jerusalén es una garantía de éxito. De su lado y para contrarrestar la influencia inglesa sobre la opinión pública judía y de temor al establecimiento de un protectorado inglés en Palestina, se apresuró el Gobierno alemán a dar una gran satisfacción moral al pueblo hebreo, imponiendo a Rumania, en el reciente tratado de paz, la libertad religiosa e igualdad política de los judíos, y la prensa alemana se empeña en recordar a los israelitas que Francia no hizo nada para impedir, hace algunos años, las matanzas de judíos, ordenadas por su aliado el Czar. No cabe duda que Alemania está ejerciendo presión sobre sus aliados turcos para asegurar de este lado la reconstitución del Estado hebreo. Así se apresuran las grandes potencias para asegurarse de antemano la amistad del futuro Estado de Palestina. Se dice también que S. S. el Papa está negociando, si no la anexión de la Santa Sede, por lo menos la extraterritorialización de los Santos Lugares.

Así, parece asegurada la restauración de la antigua Judea. No cabe duda que la unanimidad de los israelitas aceptará la nueva nacionalidad, pero es muy dudoso el regreso a Jerusalén de todos los que han establecido su hogar en naciones hospitalarias, particularmente en las de la libre América. Muchos se resistirán a abandonar los resultados adquiridos por su trabajo para buscar un incierto porvenir en un país cuya superficie es grande (500,000 kilómetros cuadrados, si se admiten los límites del antiguo Imperio de David y de Salomón, del Eufrates al Sinaí), pero cuyos recursos son mediocres, de naturaleza agrícola y no industrial. Para esos "enracinés" sería la Judea más bien una patria "ad honorem", solución que se aproximaría a la concepción del gran Tolstoy, cuando escribió: "La patria del judío, la más hermosa que un hombre pueda desear, es el Libro".

Ojalá que todos los hombres, cansados de las guerras impías, tengan un día esa Patria única.

TOMAS GRAINDORGE.

En todo tocador elegante no debe faltar un frasco de Colonia

Flores del Campo

3538-19-e

SEGUNDO Y ULTIMO

CONCIERTO SINFÓNICO

GRANDIOSO EXITO

ENRIQUE SORO

A pedido general, audición de sus obras.

TEATRO UNION CENTRAL

Lunes 27 de Mayo de 1918, a las 6 P. M.

PROGRAMA:

Gran concierto para piano y orquesta:
Andante Apassionato. Impresiones líricas.
Danza Fantástica.
Solista. Osvaldo Rojo.

Localidades a precios rebajados, en venta:

CASA WEIL - Estado 357

3579-26-e

Contra las de Cain

Hay que hacerse ruso.

Resulta que no nos espera un gran porvenir con las inglesas casadas. Esto es tanto más lamentable cuanto que tampoco es muy halagüeño el que nos reservan las solteras. Una frase imprudente, como, por ejemplo, ''yo estoy enamorado de usted'', puede costarle a uno varios centenares de libras. O se casa uno o indemniza. Es admirable, ¿eh, señoritas de Caín?

Para poder divertirse un poco en Londres yo no veo más que una solución: hacerse ruso. Los periódicos publicaron recientemente la historia de un ruso que se casó cinco veces en Inglaterra. Este ruso veía en la calle una muchacha que le gustaba, se iba a ella y le decía:

—¿Quiere usted casarse conmigo?

La inglesa creía, tal vez, que el ruso bromeaba; pero como estas bromas se cotizan aquí de un modo muy serio, ella le cogía la palabra.

—¿Cuándo?

—Ahora mismo, señorita.

De este modo el ruso se casó con una bailarina, con una vendedora de cacahuets, con una chica de un bar, con una enfermera y con una dactilógrafa. Ultimamente volvió a casarse en París, y sus cinco mujeres anteriores entablaron, por la vía diplomática, cinco peticiones de indemnización.

Todo fué inútil. Las autoridades rusas no le reconocen validez al matrimonio de ningún ruso como este matrimonio no se haya hecho ante un sacerdote de la religión ortodoxa. Gracias a esta circunstancia, los rusos pueden casarse a diario en Inglaterra con una perfecta impunidad.

Por eso me parece a mí muy conveniente en Londres hacerse ruso, ya que es completamente inútil hacerse el sueco. Aquí hay un exceso enorme de mujeres, y el Estado inglés es como uno de esos padres cargados de hijas incasables. Algo así como el señor Caín de los hermanos Quintero. Hay que colocar a las chicas de un modo o de otro. Se dan reuniones, se hacen soirées musicales, se invita a los jóvenes a tomar el té, se juega a juegos de prendas... Y en cuanto el pobre extranjero se descuida, el Estado le coloca una delicada criatura de treinta y cinco o cuarenta años que parece un espárrago.

JULIO CAMBA

Modas y Hogar

MODELO DE LA MAISON PAQUIN

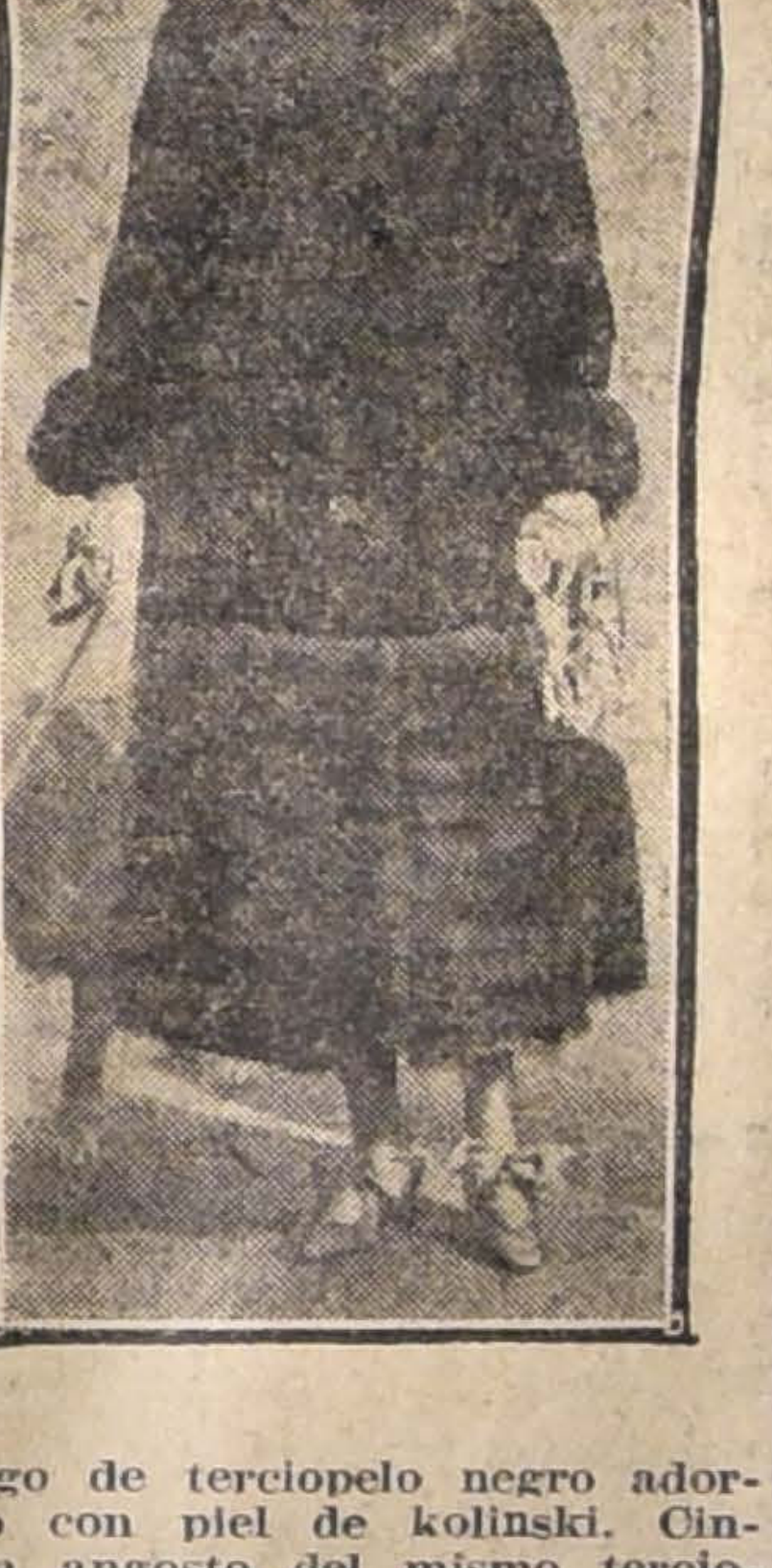

Abrigo de terciopelo negro adornado con piel de kolinski. Cinturón angosto del mismo terciopelo.

COMPRANDO FIGURINES
(Apuntes de una vendedora)

—¿Llegaron figurines?

—Más adentro, al fondo.

—¿Tiene los figurines?

—No han llegado todavía, señora.

—Fíjese que he dejado pasar una semana. Ya al "turco" le llegaron. Ayer me dijo: "cincuenta me llegaron, y los vendí todos". En fin, veré los que tiene.

(La señora se pone a registrar revistas y figurines, como si estuviera en su casa).

—¿Qué le parece esta hechura? pregunta a la señorita que corre a cargo de este departamento. Bonita, ¿verdad? Pero hay que ver si acaso el género se presta. Si el género es como aquí parece, quedaría ideal. Es muy lindo, muy lindo. Con éstas y aquéllas combinaciones, se vería precioso, ¿no es cierto? Qué mono. ¿Cuándo cree usted que le llegarán los figurines nuevos?

—Dentro de una semana, talvez. . .

—Entonces esperaré los nuevos... Pero guárdeme éste, de todos modos, por si acaso.

(Transcurre una semana. La cliente no va en busca de su figurín, porque ha estado en el campo. Y el figurín es vendido a instancias de otra cliente no menos insistente que ella).

Un buen día llega donde la vendedora.

—Fíjese que la primera salida que hago es para venir a verla a usted. ¿Le llegaron los nuevos?

(Empieza a registrarlos).

—Pero si esto es horrible, no hay nada que sacar! protesta la señora. Esto es de verano. Qué voy a sacar de aquí, cuando dicen que se van a usar las levitas largas, es decir, los paletoes largos, y éstos son cortos. Aquí no hay una sola bata que traiga piel, cuando se usan tanto las pieles. Deme ese que le dije que me guardara.

—Lo vendí, señora, porque pasó el plazo que usted me dió.

—¡Por qué no lo llevaría yo! Dígame dónde venden ese mismo figurín.

—En las casas tales y cuáles, me parece.

—¿Dónde están?

(Recibe la indicación, pero no las apunta. Pasan dos o tres días. La señora vuelve. No ha podido encontrar el famoso figurín).

—¿Se puede encargar a Valparaíso?

—No tenemos sucursales

—Por Dios, ¿qué voy a hacer, yo cuando ninguno me llena? Tendré que resolverme a esperar los que van a llegar. ¿De dónde espera ahora?

—Talvez lleguen de Estados Unidos. "Sportman", por ejemplo,

—Es bonito.

—Mercantiles.

—También me gusta. ¿Cuál otro?

—El **Elito Style**.

—Puff! es muy chinchoso. No puedo ver ese figurín.

—El Modisto.

—Oh! ese es muy gringo

—Sí, pero tiene mucha aceptación, por los moldes, que son tan buenos.

—Deveras. Mire, guárdeme un modisto cuando le lleguen. Necesito unos moldecitos para hacerles unos trajes a las niñitas. No me había acordado, cuando esos moldes son regios! Viera qué lindos les han quedado los últimos trajes que les hice. Son encantadores! Nadie cree que son hechos en la casa. Mis amigas me dicen: "Esos trajes europeos".

PUCK

Semilla de Alfalfa Provence

LEGITIMA

Tenemos en venta muy purificada con análisis de primer orden de la Oficina de Patología Vegetal.

También tenemos alfalfa de Huasco.

MONTVAL & Co.

AGUSTINAS 1041|49

SI DESEA CONSERVAR SU VIDA

Mande sus recetas a la

BOTICA FRANCIA :: Estado 154

ANÁLISIS DE ORINA COMPLETOS

3920-8 g

FABRICA DE ESPEJOS

Se hace toda clase de espejos biselados y de formas para muebles; vidrios biselados para mamparas; cristales para vidrierías; y para-brisas de automóviles.

Hemos recibido un gran surtido de grabados finos en colores: paisajes y de sport.

Molduras doradas finas para pinturas.

Realización de marcos hechos. Se venden y colocan vidrios a domicilio.

CASILLA 2010

Vidriería Rusa, Santo Domingo 1047

FABRICA: ESMERALDA 756. — TELEFONO INGLES 2957.

3546-19-e

Restaurant y Salón de Ostras

MONJITAS NÚMERO 826 - **LA PLAYA** - TELÉFONO INGLÉS 1250

SANTIAGO

La casa más surtida en mariscos y toda clase de pescado que se recibe fresco diariamente, para lo cual cuenta con EMBARCACIONES y BUZOS PROPIOS en San Antonio y varios puertos de la costa.

OSTRAS de los Criaderos Franco Chilenos - LANGOSTAS de Juan Fernández

LLEGARON HOY

3555-19-e

¡El Agua "Impotable" he ahi al enemigo...!

Dáse el nombre de agua potable a aquella que sirve para los usos domésticos y que no representa un peligro para la salud de los que la consumen. Sus caracteres organolépticos deben ser los siguientes: límpida, incolora, inodora, de sabor agradable, disuelve bien el jabón, cuece las legumbres.

El agua llena una de las más importante funciones del organismo, cual es la de la eliminación de los residuos alimenticios; si ella no está en condiciones de pureza y de higiene necesaria, su función será inocua, sino pèr judicial para la salud.

Depure Ud., pues, el agua que bebe y delo las cualidades que necesite.

Los Lithines del Dr. GUSTÍN

Hacen de la peor agua una deliciosa bebida mineral, efervescente, digestiva, diurética, refrescante y eliminadora por excelencia.

Por mayor y menor:
AUGUSTO MEYTRE
Valparaíso

31-E

Rembert

realiza a sus clientes todas las placas originales, listas para imprimir retratos, tomadas hasta el 30 de Diciembre último.

SAN ANTONIO 676

3689-19-e

Alle Cittá d'Italia

Alameda esq. San Martin

POR MEJORA DEL CAMBIO REBAJA EN

Abrigos-Trajes-Sombreros Adornados y Pieles

Nueva Remesa en
Adornos para Sombreros - Encajes - Aplicaciones y Cordones

El mejor surtido en Ropa blanca fina cosida a mano y Ajuares para Novias

Un selecto Surtido en Género de LONAS, SEDA y ALGODON

Surtido Completo en útiles para Modistas

Flli. CASTAGNETO

Semilla de Alfalfa

DE PROVENCE

SIN CASCUTA, NI PLANTAGO

COSECHADA EN BATUCO POR DON JUAN DE DIOS MARTICORENA

Se recomienda por su gran rusticidad y gran crecimiento en el invierno.

Garantida que no sufre absolutamente nada, con las grandes heladas, ni aún las plantas recién nacidas.

Todos los años se mejora la calidad de la semilla con los cultivos y abonos.

CERTIFICADOS:

Señor Juan de Dios Marticorena
Batuco.

Muy señor nuestro:

Cumpliendo con los deseos manifestados por Ud., nos es grato dejar constancia que la partida de semilla de alfalfa vendida a Ud. en el año 1912, era de Provence (Francia), importada directamente por nosotros, y creemos innecesario decirle que las semillas que le hemos vendido en los años posteriores ha sido de igual procedencia.

De Ud. muy Attos. y SS. SS.
Pp. WILLIAMSON & CO.,
(Fdo.): W. E. Page.

DEL LABORATORIO DE ENSAYE DE SEMILLAS DE LA QUINTA NORMAL

Semillas puras, 99.5%; Materias inertes, 0.2%; Semillas extrañas, 0.3%; Facultad germinativa, 86%; Granos duros, 14%; Semillas puras capaces de germinar, 86%. No tiene cáscuta ni plántago.

(Fdo.): C. CAMACHO.

OFRECEN:

URETA y Cía.

AGUSTINAS 1085

3567-19-e

UD. PUEDE GANAR 500,000 Frs.

comprando un Bono del Canal de Panamá. Inversión con garantía del Gobierno francés. Entrega inmediata. Pedir prospectos:

MARCELLIN MASBOU, SANTO DOMINGO 969. - CASILLA 1485.

3722-20-e

CASAS EN VENTA

Se venden las casas números 1681 y 1693, calle Moneda. De construcción moderna y sólida, muy bien situadas, compuestas cada una de dos casas independientes, con deuda a la Caja Hipotecaria.

Para verlas y tratar:
HUERFANOS 1642, DE 4½ A 5½ 2838-27-e

SEGUROS
Sección Vida

POLIZAS CON CASA PROPIA y con Sorteos de LIQUIDACION INMEDIATA en efectivo. SEGUROS DE PAGO MENSUAL para Empleados y Obreros.

POLIZAS
De Ahorro

SORTEABLES EL 25 DE CADA MES

Emite Pólizas con pago desde DOS PESOS mensuales y DIEZ de incorporación

"La Providencia"

Sociedad Anónima Cooperativa de Seguros, Ahorro y Edificación. Autorizada por el Supremo Gobierno por decretos de Septiembre 23 de 1916 y Agosto 9 de 1917

CASA MATRIZ: en su edificio propio BANDERA, 156, Casilla 247, Santiago

AGENCIAS EN TODA LA REPÚBLICA

El 17.° Sorteo de las Pólizas de Ahorro con Amortizaciones Mensuales

que estén con sus cuotas al día tendrá lugar en la Oficina Central de Santiago, ante Notario, el 25 de Mayo de 1918 a las 4 de la tarde.

El tenedor de una Póliza favorecida puede liquidarla inmediatamente recibiendo en efectivo su importe de

UN MIL PESOS

Este sorteo se llevará a cabo con

CINCO PÓLIZAS

Cincuenta y cuatro mil pesos pagados por sorteos en dieciseis meses

SECCION
Incendios

Asegura Edificios y Mercaderías, Menajes, etc., y emite sus Pólizas en las condiciones más liberales.

Riesgos Marítimos

Con sólo el primer pago se puede obtener

UN MIL PESOS

Las no favorecidas son canceladas al vencimiento por su valor total.

0-19-e

Préstamos Hipotecarios

Tramito rápidamente préstamos en la Caja y Bancos Hipotecarios, al interés del 6 al 8%; anticipo los fondos que sean necesarios para los gastos y cancelaciones de otras deudas.

CARLOS LATORRE H.
CATEDRAL NUMERO 1109

3376-19-e

SOBRETODOS Y TERNOS

SOBRE MEDIDA - CASIMIR INGLES

DESDE $ 130 HASTA $ 160

Sastreria GHERARDI

Premiada en varias Exposiciones Europeas

MERCED 834 - FRENTE AL TEATRO SANTIAGO

VINA PRA

SANTIAGO

Vinos especiales para Familias
MEDOC.. ot. $ 0.60 sin envase
PINOT.. Bot. $ 0.70 „ „
BLANCO Bot. $ 0.80 „ „
TIPOS SUPERIORES: $ 0.90, $ 1 y $ 1.40
Cas. 1915, Teléf. Ovalle 16
AGENCIA:
Huérfanos No. 1039

LA NACIÓN

Santiago, 19 de Mayo de 1918

UNA SECCIÓN COMERCIAL

La resolución adoptada por el Gobierno del Brasil y dirigida a reformar su Secretaría de Relaciones Exteriores, nos dió oportunidad de tratar en varios artículos de la necesidad de reorganizar también nuestra Cancillería.

Pero el deseo de tratar en capítulo aparte el aspecto comercial de las relaciones exteriores, nos había inducido a postergar este tema hasta hoy.

En la reforma realizada por el Gobierno del Brasil se crea, adscripto a la Cancillería y dependiente de ella, un Departamento de estudios económicos y comerciales, y se modifica la ubicación de los consulados de acuerdo con las alteraciones que en la importancia de las plazas comerciales ha introducido la guerra.

En Francia como lo recordábamos ayer, se ha atribuído tal valor a las nuevas orientaciones del comercio que se ha tomado el acuerdo de desahuciar todos los tratados internacionales vigentes que imponen al Gobierno francés alguna norma determinada en el desarrollo de su comercio.

El Gobierno inglés penetrado también de la necesidad de prestar atención muy especial a los negocios comerciales estudia la manera de que los Cónsules pasen a depender directamente del Departamento de Comercio acaba de anunciar el próximo desahucio de sus tratados, y ha designado una Alta Comisión de Política Comercial e Industrial que se seguirá después de la guerra la cual ha aconsejado en los informes que se publicaron en nuestra sección cablegráfica dar una nueva base a las relaciones comerciales de Inglaterra.

Ante este movimiento general de los pueblos para tomar posiciones en la lucha comercial que se vé venir nosotros no nos inmutamos, y fuera de los debates de la Alta Comisión de Gobierno y de la Sociedad de Fomento Fabril, no se nota que haya el propósito de iniciar el desarrollo de una política comercial, ni se vé que ésta sea una seria preocupación gubernativa. Sin embargo, la importancia de la cuestión, le señala un lugar preferente entre las tareas del Gobierno.

Para decir la verdad, en Chile no existe una oficina con carácter permanente que tenga a su cargo el estudio de los tratados comerciales que se celebren o que convenga celebrar: la Alta Comisión de Gobierno tiene un carácter transitorio que no puede llenar este anhelo, limita sus tareas a las medidas internas de defensa del comercio y de las industrias nacionales. Hace algunos años funcionaba en un Departamento del Ministerio de Relaciones Exteriores una Sección Comercial que tenía a su cargo el estudio de los mercados extranjeros, y en general de todos los antecedentes que precisaba tener a la vista para celebrar tratados de comercio u orientar la política comercial del país; pero esta Sección, entregada al albur de la ley de Presupuestos, desapareció un día, y con ella la única oficina del Estado con carácter permanente, en la cual se podían recoger informes autorizados y responsables en estas materias.

Las necesidades de la hora presente exigen el restablecimiento de este organismo. Y este restablecimiento debe producirse dentro del Ministerio de Relaciones Exteriores, ya que a su cargo está el servicio Consular, que es como si dijéramos un sistema de antenas de que dispone el Estado, para traer hacia Chile corrientes comerciales.

Nada logramos con preocuparnos de organizar más o menos estrictamente el servicio consular, si los funcionarios que deben atenderlo no están dirigidos y fiscalizados por un organismo competente.

Se sabe que Alemania dispone en la actualidad de un ejército de agentes comerciales que hablan tres o cuatro lenguas, y que se dispersarán por el mundo tan pronto se firme la paz, en busca de los mercados perdidos y de nuevos mercados para sus productos.

Nada parecen decirnos, sin embargo, estas actividades a nosotros, que nos consumimos en una apatía e indiferencia extraordinarias.

Pero es preciso que esta apatía desaparezca y que el Gobierno, penetrado de las necesidades de la hora actual, organice un Departamento de estudios económicos y comerciales, como lo ha hecho el Brasil, con el fin de que la guerra comercial que seguirá a la guerra presente, no nos tome de sorpresa, ni nos encuentre inactivos porque en ella es desconocido y peligroso el concepto de la neutralidad.

La presencia en el Ministerio de Relaciones Exteriores de un político de la preparación e inteligencia del señor don Daniel Feliú es garantía de que Chile no quedará atrás en esta labor transcendental.

GRANDIOSO EXITO
Album Artístico Musical
"IDEAL"

El número dedicado a Paquita Escribano, con 16 de sus mejores couplets, letra y música, por $ 1.50, próximo a agotarse.

Librería ZAMORANO Y CAPERAN, Compañía 1015. Casilla 362. Provincia: $ 1.80. A las librerías se hace descuento. 3588-28-e

CASAS
EN ARRIENDO

HUERFANOS, altos esquina, recién refaccionados, con 9 buenas piezas, la mayor parte a la calle, dependencias, piso parquets nacional, luz, etc., piezas de baño. Cánon: $ 700.

EJERCITO: Altos, nueve piezas fuera dependencias, recién empapeladas, hall, luz eléctrica y gas. Cánon: $ 450.

EJERCITO 320: Bajos, 10 piezas fuera de dependencias; 3 patios, etc. Llaves: Ejército 310. Cánon: 500 pesos.

Sección Arriendos
FREUDENBURG
Y BALMACEDA
330 - MORANDE - 330

De don Emilio Rodríguez Mendoza

"Si viene el Huáscar, lo abordo"...

El país, a lo que cuentan ahora los viejos, vibraba todo entero, desde la mina en cuyo fondo se escurre serpenteando la veta de cobre, hasta la casa de adobe sobre cuyas tejas caían, rumoreando presagios las lluvias de Mayo.

El país sufría en silencio porque lo desesperaba la lentitud de las operaciones. Pero qué iba a hacerse!

La escuadra, más que tal, parecía un pintoresco apostadero de gaviotas sin domicilio conocido...

Faltaba todo, menos la voluntad, y los buques, como le decía Altamirano a Varas, andaban mal y cada día menos.

Estaban apolilladas las calderas y sucios los fondos, dolencias que en un ser humano equivaldrían a que éste, careciendo de estómago, no pudiera servirse de sus pies para caminar...

De los mil ochocientos tubos de las calderas del "Cochrane", (*) mil doscientos estaban atascados de ollín petrificado.

A su vez, jaivas y camarones, choros y erizos se habían instalado cómodamente a invernar, libres de la molestia y el frío de las olas, en los tubos de los condensadores del "Blanco".

El país, provocado, se había lanzado "en pelo", casi a tontas y a locas; pero levantando, eso sí, en alto sus brazos de Caupolicán.

No había nada, a no ser la buena voluntad de la Nación en masa, que gritaba a la puerta de los cuarteles: ¡Viva Chile!... (hago gracia del resto de la exclamación por ser demasiado conocida).

La guerra que iba a abarcar todo un extenso sector del Continente, empezaba—es la verdad,— a puño limpio o poco menos: doce mil fusiles, dos mil carabinas, doce cañones de montaña y cuatro de campaña. Como se vé, había con que armar un piquete, y aún esto...

Razón tenían, pues, las cejas de don Antonio Varas para contraerse tempestuosamente, mirando al futuro, que si siempre es un enigma, entonces era una amenaza.

Sólo había puño y corazón y el único acorazado listo y en disponibilidad, era, el mismo a que aludió años después un distinguido escritor nacional: "el acorazado de carne".

Sin embargo, la opinión reclamaba una acción rápida, sobre todo en el mar, cuya voz, como si saliera del bosque aborigen, viene del golfo de Arauco, recorriendo de norte a sur toda la enorme costa.

Era este mismo tiempo—mediados de Mayo—y las nubes y el cielo gris, cerrando el horizonte, oprimían los espíritus, inquietos hasta la aflicción.

El país se había metido—de tal manera no pensaba en ella—a una guerra a la cual no se podía dar comienzo por falta de útiles... Los buques coji-trancos sólo servían para dormitorio al aire libre de gaviotas caseras, incapaces de hacerse a la mar, y los rifles no contaban ni con la tercera parte de los tiros que exigía el general Arteaga, atascado en Antofagasta de donde no quería moverse ni a cañón, mientras no llevara la seguridad de la victoria bajo los entorchados de su vieja casaca de generalísimo.

¿Iba a combatirse a puro corvo?

¿Y los blindados iban a perseguir sólo con sus muletas de inválidos del mar al "Huáscar", en que al decir del pueblo, que no perdía de todo su buen humor, "galopiaba" de punta a punta el valeroso Grau?

El Presidente Prado entre tanto —el mismo que estrechado una noche, en Chorrillos, ante la luz de una vela confesaba, por fin, a nuestro agente la existencia de un pacto en contra de Chile—partía como un Gerjes para Arica, llevando en su escuadra una gruesa de cañones de toda clase de calibres, y unos cuantos miles de soldados que, justamente, un año después iban a despeñarse desde la cumbre del Morro trágico a la luz de una alborada, que más bien fué un ocaso, un síncope breve y fulgurante.

Mientras Prado navegaba, burlándose de nuestros buques, que continuaban en Valparaíso, en cama o algo parecido, acá, "en el sur" como se decía entonces, se proseguía llenando apresuradamente los vacíos de una larga imprevisión y como nunca, por fortuna, faltan hombres para las circunstancias, se improvisaba todo, inclusive lo que no existía.

Se llenaban los cartuchos en los parques de municiones y en las casas se encendían velas por los que partían y se pasaban las noches de invierno junto al brasero, haciendo hilas para los heridos que no podían tardar mucho en empezar a desembarcar en Valparaíso. Y cuando, traído por el rumor de la lluvia, llegaba el sueño y se inclinaban las cabezas iluminadas con esa luz que pone las fisonomías como si fueran pasando a través de la muerte, no faltaba quien viera cosas increíbles:

—Estaba soñando— decía entonces algún viejo, que allá en sus mocedades también había olido la pólvora encendida,—que uno de nuestros buques se hundía haciendo fuego y con la bandera al tope...

Y abriendo mucho los ojos, como si la visión gloriosa no se desvaneciera aún, agregaba el abuelo:

—Lo he visto patente y antes que rendirse, Dios ha de permitir que así sea.

La epopeya por venir estaba, pues, en el alma de toda la raza, se presentía e iba a ser el primer gesto inmortal en la contienda que empezaba.

Ese gesto perdura aún y perdurará siempre porque en un momento de zozobra y de inquietud, llevó hasta una altura que no puede ser superada el concepto del sacrificio patriótico, que es lo que más perdura en la memoria de los hombres.

Podrá haber choques y acciones gigantescamente más numerosas; pero nada podrá ser más nítido y luminoso que aquel heroismo sin odio ni jactancias: parece un trozo de mármol griego y sobre su altísima concepción ética, es decir cívica y moral, bien podría extender sus alas gloriosas la Victoria de Samotracia.

Rancagua con su bandera negra, batiéndose sobre una torre colonial; Yungay envolviendo en el Pan de Azúcar el friso heroico de sus cargas ecuestres, estaban muy lejos y había que reanimarlas en un momento confuso, que podía convertirse sino en temor—esto nunca—en vacilación o en falta de fe en el éxito.

El escenario sería el mismo mar que había bautizado con su color de tormenta a la más vieja de nuestras pobres naves; el mismo mar habituado a oir la voz que, viniendo del bosque aborigen, sale en el golfo de Arauco a mezclarse y formar con el viento y las olas un mismo símbolo de libertad.

A su vez, el héroe sería un hombre joven, melancólico, casi taciturno.

Ese hombre modesto, es más que un héroe: es el Héroe nacional de la segunda mitad del siglo pasado y los que así no lo vean, creyendo que es sólo un ejemplar del deber cumplido, dan una muestra torpe y hasta insolente de su incomprensión porque son los que en cualquier terreno van más allá del simple deber, los únicos que pueden dignificar una raza, elevándola, llenando su corta historia.

Entre nosotros, ese Héroe es Prat y corran los años que corran, al relatar su hazaña, se sentirá de nuevo la misma vibración que estremeció hace cuarenta años todo el territorio, haciendo del país unido un solo músculo que se alzaba con tensión moral y material invencible.

Tal es la significación de aquel acto magnífico, que dió un sentido a la contienda que empezaba, como a todas aquellas en que el país pudiera verse envuelto en el futuro, que en todas partes se empeña en escapar a la previsión y a los deseos de concordia.

Fuera, por lo demás de su significación espiritual, el acto mismo, es decir, la lucha, desigual hasta recordar aquellos combates singulares en que cada pueblo entregaba a un campeón la sanción de su derecho, tiene, la belleza de lo grande, requisito estético sin el cual no alcanza larga vida ningún acto o ninguna obra humana.

Decidida la expedición al norte del grueso de nuestra flota, el Almirante dió a Prat un barco que era la tradición naval del país: su nombre se confundía con las primeras audacias nacionales en el mar. Crugían sus cuadernas y se pudrían sus tablones; pero en ella, en la "Esmeralda", quedaba, sosteniendo el bloqueo, el alma del país.

Al dejarla en el sur cumpliendo la consigna de un bloqueo monótono, el Almirante encareció a Prat la gravedad de la misión que se le había confiado:

—Si viene el "Huáscar", lo abordo—contestó con reposo el nuevo comandante.

Lo acompañaría Condell con otro barco-reliquia, destinado a desaparecer cualquier día entre las olas, y cuyo nombre recordaba una proeza de Chile y un blasón de España: "Covadonga".

Sobre el puente de la "Esmeralda", meditaba Prat, escrutando el horizonte; sobre el de la "Covadonga", se reía Condell con su buen humor tradicional.

El día 17, los dos buquesitos bloqueadores quedaban solos, como dueños demasiado pequeños de una bahía demasiado grande.

El 21 en la mañana, el vigía de la "Covadonga" grita:

—Humos al norte...

Esos humos, que marcaban el horizonte nacarado de aquel mar ya cercano al trópico, eran las primeras pinceladas del gran cuadro.

—¡Diablos!... Es el "Huáscar"—dice Condell, sin perder ni por asomos su buen humor de porteño clásico.

La "Esmeralda" se mueve pesadamente y hasta tiene la audacia de avanzar, como si quisiera salir al encuentro de la muerte.

Un momento después, Prat pronuncia desde el puente de su barco la arenga que al llegar el 21 de este mes, deben repetir descubiertos bajo la bandera, izada para escucharla, todos los niños y todos los maestros de nuestra tierra:

"Muchachos, la contienda es desigual.

"Nunca se ha arriado nuestra bandera ante el enemigo y espero que no sea esta la ocasión de hacerlo.

"Mientras yo viva, esa bandera flameará en su lugar y si yo muero, mis oficiales sabrán cumplir con su deber".

No sé de nada más austero, más sin odio, más alto, como que esas palabras ya eran la gloria y la consigna del futuro.

"Y sacándose la gorra—dice Bulnes al describir con emoción esta escena que aún hoy llena de lágrimas muchas pupilas,—y sacándose la gorra la batió en el aire gritando ¡Viva Chile!"

A las últimas órdenes de Prat, Condell, que era el sprit al lado de la serenidad imperturbable, contesta como un colegial al repechar la subida de Playa Ancha y divisar el puerto lleno de mástiles:

—"All right"...

Lo demás, lo saben todos los chilenos y nos alienta la esperanza de que también lo sepan todos nuestros hermanos de América: la pobre nave de madera podrida, armada de cañones inofensivos, no se rinde, prolonga la lucha y los cadáveres se amontonan sobre la cubierta en que parece que las llamas van a encender una pira para entregar sólo al mar las cenizas de los héroes.

La sangre, al mezclarse con la espuma de las olas, semeja un jirón de la bandera arrebatado por la metralla.

"Era el momento de los gestos inmortales y de los heroísmos supremos".

La "Esmeralda" contesta al primer espolonazo con una descarga cerrada y el granuja de las calles del puerto, convertido en grumete, apunta su rifle desde las cofas, vivando a la Patria.

Prat salta en ese instante sobre el monitor enemigo, dando un grito que debe haber estremecido a la vieja nave, que se alejaba para siempre tras él:

—"Al abordaje, muchachos!"

Había cumplido su palabra al Almirante y avanzaba hasta caer a los pies de la torre de acero del comandante enemigo.

Al segundo espolonazo, salta sobre el "Huáscar", Ignacio Serrano. Pero la "Esmeralda" ya no es más que una trinchera humeante y en la cual se dejó de tocar a degüello y zafarrancho, sólo cuando murió el cuarto y último de los cornetas del barco.

Al tercer espolonazo la "Esmeralda" contesta con su único cañón a flote y en seguida "el noble barco se inclina de proa, como ave que dobla el cuello para morir".

Los marinos ingleses, hijos de Nelson, han saludado más de una vez con sus cañones esa fecha en que es justo que se descubra todo el país, murmurando a modo de oración cívica la alocución inmortal:

"Muchachos, la contienda es desigual".

E. R. M.

(*) Gonzalo Bulnes.—"Guerra del Pacífico. De Antofagasta a Tarapacá".

El mundo busca personas preparadas.

Prepárese para el comercio, la agricultura o la industria, personalmente o por correspondencia.

El Instituto Mercantil de Santiago, calle Bandera número 287, Santiago de Chile, fundado en 1904, prepara: Cónsules, Contadores Comerciales, Agrícolas, Industriales, Bancarios, Mineros, Salitreros, Peritos Mercantiles, Corresponsales, Niveladores, Inspectores de obras, Arboricultores, Vinicultores, Electricistas.

También enseña inglés, francés, castellano, redacción mercantil y taquigrafía. Recorte el cupón y enviaremos a Ud. amplios detalles.

Nombre... ... ...
Curso ... ...
Calle... ... ... Núm... ...
Ciudad... ... ...

3585-19-e

Tambores

de acero galvanizado, como nuevos, capacidad 55 galones americanos, peso 35 kilos. Muy económicos en los trans portes por su poco peso. Grandes y pequeñas partidas.

50 pesos cada uno

M. G. M., Huérfanos 1062, Oficina J.

3785-19-e

VENDO

CALLE MANUEL MONTT

Casa-habitación con renta. Dos pisos. Ladrillos y tabiques. BAJOS: 7 piezas habitación, 4 de servicios, baño, dos patios ladrillos composición. ALTOS: 5 piezas habitación, 3 de servicios y baño. Hall, galerías.

Precio: $ 65,000

EN CALLE DOMEYKO
Próxima a Av. España

Un piso, buena construcción. Consta de 7 piezas habitación, baño y servicios. Huerto. Mide 16 por 48 metros. Reconoce deuda hipotecaria de $ 20 mil.

Precio: $ 40,000

Carlos Ossandón B.
1080-HUERFANOS-1080

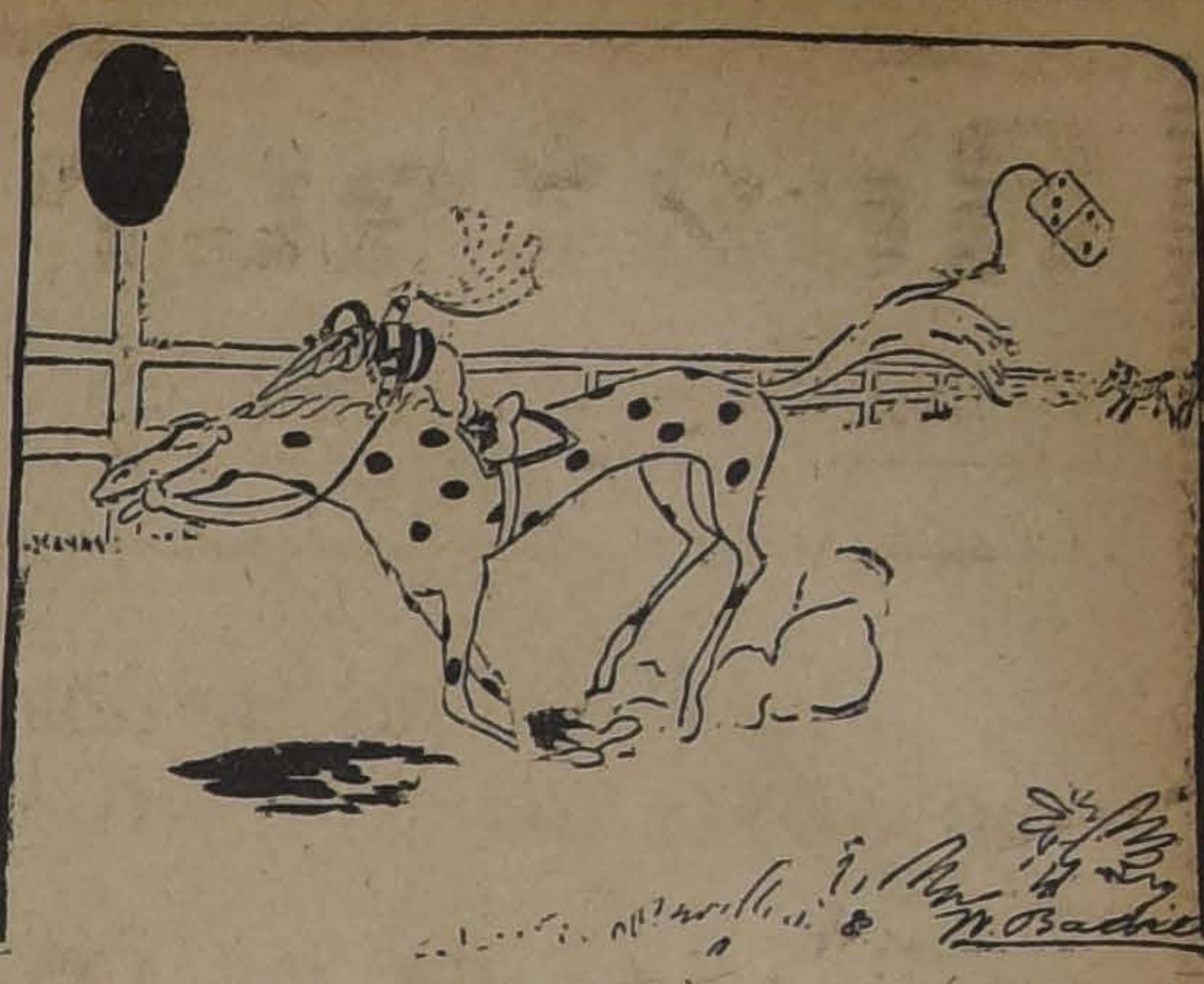

El Exquisito Té Dominó
LLEGA VICTORIOSO A LA META

DE IRIS

¡EN PROVINCIA!

...Du reste c'est un peu province...! Con esta frase que ya está consagrada, acaban muchas discusiones en Francia. Se habla de arte, de modas, de costumbres, de ideas políticas, de bellezas profesionales, de talentos y, cuando al fin se dice **"ca sent la province!**, la discusión decae por un secreto acuerdo tácito.

Si la idea que se discute, el gusto que se analiza, llevan ese distintivo **"provinciano"**, se le clasifica dentro de un orden de cosas que supone una limitación insuperable. Nadie pretendería romper con su cabeza la cordillera de los Andes y otro tanto sucede cuando el provincianismo se interpone en las convicciones. En el fondo la **"province"** es el atraso mental, es la fuerza de una rutina férrea, es la ceguera incurable, el criterio regional y limitado, la valla que corta hasta el impulso atávico, en un punto dado. Y, por lo tanto, no son provincianos los espíritus que habitan lejos de los grandes centros, sino los que tienen en su mente una barrera que los coloca fuera de evolución. Aunque la palabra **"Provincia"** no exprese más que una limitación topográfica, el espíritu la ha enriquecido al correr del tiempo, con una fuerza que implica por negación un mundo de luces. Hay costumbres de provincia; gustos de pueblo, bellezas de aldea, talentos de villa, etc... Y todos esos conceptos poseen en común la idea de un fragmento, aislado del conjunto.

Pero yo no había tomado el verdadero sabor de este vocablo ¡Provincia!, hasta hoy, que, a raíz de uno de esos disgustos, que habrían echado por tierra el optimismo de cualquiera creatura, cogí el tren y llegué a un rincón de Chile, que no por ser central en la República, deja de ser fin de mundo. Mi artículo el "Goce de Vivir", quiso poner a prueba mis teorías. En otra ocasión demostraré a mis lectores, cómo ningún desengaño puede desilusionarnos de la vida; pero ahora quiero traerlos a este **"trou"** encantador.

Vine hace años, en pleno otoño, y guardaba un deslumbramiento en mi memoria. La estación, entonces **"battait son plein"** prorrumpiendo en una sinfonía vegetal, de oros, de cobres, de hojas encendidas de fuego o teñidas en tonos sangrientos, mohosos, ambarinos y mordorées. Era un **"ruissellement d'or"**. Las hojas caían en cascadas sobre las cercas de zarzamora obscura, y brillaban como joyeles al sol. Las alamedas se extendían en largas filas de antorchas iluminadas, cual si escoltasen un cortejo divino. Los árboles todos, en sus opulentas gamas de colores, parecían devolver con largueza al sol la magnificencia de sus rayos. Hoy la naturaleza, menos voluptuosa y más espiritual, guarda leves reflejos dorados en las tenues hojas que sobreviven a la lluvia. Las alamedas han apagado sus fuegos ardientes y cada álamo parece una elevada y sutil aspiración hacia el ideal, en su ramaje desnudo y finísimo. La naturaleza ha despojado su ropaje brillante y, reducida a su más simple esencia, parece un alma errante que vaga por los campos...

Tiene una melancolía de desamparo... cierto pavor receloso a la inclemencia del tiempo, pero serena siempre, confía en la eternidad de su vida y nos predica: **l'Eternel Retour...!** Todo volverá! Oh, sí, no serán las mismas hojas; pero otras nuevas hermosísimas la vestirán de opulento y fresco follaje. Es cuestión de tiempo, parece decir: ¡Hermana, aguarda: Se te ha caído una ilusión! ¡No importa! Era ya vieja, y como nuestras hojas, no tenía sávia...

Sumergida en mis reflexiones, veo desfilar, distraída, los caminos tristes... y llegamos a un precioso lugar, donde las alameditas estrechas, tuercen, se entrecruzan y forman caprichos singulares, en combinaciones de colores que me recuerdan las fantasías de La Touche. Y luego aparece en lontananza la "laguna de Don Joaquín". Así se denomina desde tiempos inmemoriales, un pantano de cuarenta cuadras, que atraviesa el camino sobre un pedregal de caja de río. Don Joaquín, señor de antaño, que lo espera todo de arriba y nada de su esfuerzo, se ha contentado con cultivar totora, para esteras y ranchos, y deja que el agua se estanque en terrenos que serían valiosísimos. Hasta hace poco, aquel señor, montado en una yegua ancha y reposada, calado en la cabeza un sombrero de copa en pico y con enorme plumero en mano, para defenderse del sol, recorría su extensa pertenencia. Ahora, enfermo y metido en su alcoba, hace desfilar los animales frente a su ventana y cuenta su platita en cada venta, aunque posee la modesta suma de seis millones, y dice con santo orgullo: **"Yo soy contra la novedad"**.

Ya el lector sospechará que estamos en el corazón de Colchagua o, si quiere, en el riñón mismo de la huasería chilena. De Colchagua, han salido esos aristócratas que, aún cuando van y vuelven a Europa, llegan **"lo mesmito"**, y no se distinguen por el **"habla"** del último gañán. Uno de nuestros más simpáticos presidentes, no olvidó jamás, ni en los coloniales sillones de la Moneda, ni en brazos de Venus, los encantos de esa provincia de su querer. Y empleaba expresiones campechanas en honor a la tierra de sus amores.

Pasada la laguna de Don Joaquín, entramos ya a la parte en que la división de la propiedad y la diferencia de cultivos, da al paisaje su variedad y a los sitios su carácter de pueblo chico. Ha habido una cuadra en Colchagua que se dividió en 7 partes.

Las elecciones son reñidas por allá, pues hay muchos sufragantes y la pasión política bulle en ardor volcánico. La erupción ha sido fuerte y llegó en el momento en que los dos bandos se guardan una inquina atroz... Luego de ponerme en facha, me impongo de los desmanes de la Alianza. El alcalde, dueño de la policía comunal y de los carabineros, es la amenaza de los vecinos. El subdelegado ha hecho quemar un mono en la plaza pública, que representaba a don Maximino... La gente suspira acongojada. Ya esperábamos todo de personas sin religión... Luego se susurra que se pagan buenos precios por malos talajes al alcalde, a cuenta de los caballos de la policía, y una santa creatura que sólo había visto en estas luchas comprometida la gloria de Dios, comprende con sobresalto, que a ese hombre no lo llevaba sólo el odio a Jesucristo, sino los pequeños lucros personales. Y es claro, alma grande, se escandaliza mucho más! ¡Si fuese por impiedad, que perdiese su alma; pero por las moneditas del talaje! ¡Cómo se comprende a Judas en estos tiempos!

Es Domingo, y modestamente recatada en un velito, (que parece tan necesario para la devoción, al arzobispo), oigo misa en la iglesia de la aldea.

Me dicen que la capital del departamento es Rengo; pero en vano! porque yo creo a pie juntillas que es **"Coinco"**, pues posee un magnífico hospital, legado por don Francisco Inés Díaz, que, buen conocedor de la humanidad, se mandó hacer y colocar su estatua en vida delante del edificio. En Chile, de no ser grande hombre, se necesita para fundirse en bronce de muchos descendientes en el Gobierno. El pasto crece en los abortados jardines de la plaza; los caballos de los feligreses están amarrados de los árboles, una vaca muge y se pasea majestuosa por el centro, mientras las niñas del lugar miran asustadas la estrechez de mis faldas.

—¿No te decía yo, que las polleras estaban de sesenta centímetros y que las copas de los sombreros tienen medio metro de altura?...

El párroco ha ido a Copequén. No conoceré a ese legendario cura de aldea, que con la sotana remangada era el primer ganador de elecciones para la buena causa. El sacerdote que predica en la misa parroquial invoca en apoyo de su tésis y en oposición a la petulante ignorancia de un mancebo del lugar, el canto sexto (¿) de la Eneida, en que se habla de las penas eternas. Me parece muy sugestivo el detalle, para los que estábamos habituados al desprecio con que en la prédica sagrada, se trataba a los poetas paganos. Ahora se les pide testimonio, y dicen ustedes que la Iglesia no evoluciona ni en Roma; y esto pasa en Coinco, hígado de Colchagua!

Quiero leer "La Nación". ¿Dónde la encontraré? No ha de ser en el curato.

—Vaya usted al **"Arca de Noe"**. Don Adeodato, campeón de la Alianza triunfante y terror de la Coalición, tendrá **"ese diario"**. Y haciéndome la lesa, pasaporte del que quiere colarse de rondón, en alguna parte, entro al Arca de Noé. (Ni que sospeche este señor que soy la madre de la mujer de mi yerno). Pongo una carita de mieles, candidata a nuera, con oposición de suegros:

—¿Tendría usted ese diario nuevo, contrario a las ideas del señor cura? Y mis manos torpes estrujan la punta del velo. Se levanta, tras del mostrador, un señor muy gordo y simpático, a quien, la dulzura de mi voz, acaramela en seguida.

—¿"La Nación", dirá usted...?

Yo, tímida, he olvidado el nombre, y tartamudeo confusa:

—...El día... río nuevo!

Don Adeodato me envalentona con risa campanuda y retumbante. Su magnífico vientre se hincha complacido y rebalsa sobre el mostrador.

—Le diré la verdad, señorita; no me suscribo a los diarios nuevos, porque a lo mejor, los dejan de mandar... se han concluído!

Casi lo fulmino. ¡Qué prensa han de tener ustedes, si no la sostienen como el arzobispo! Aunque en verdad la Alianza carece de esos santos laicos, que podrían dejarle esas herencias que la Iglesia atrapa en los testamentos de los pecadores...! Pero, mansa y almibarada, sonrío a don Adeodato, con expresión monjil. (¡Qué risa me da cuando algún incauto descubre que estoy en contradicción conmigo misma! Dentro de cada uno de nosotros, (si somos alguien), hay una turba!)

Mientras don Adeodato manda buscar "La Nación", con un gendarme, y me elijo una barba de corset, hablamos de sus simpatías políticas.

—Yo he tenido, señorita, el honor de alojar, en esta mi casa, a don Ismael Tocornal; qué gran caballero!... pero no creo que dé fuego de aquí a tres años...!

No habiéndolo hospedado, ignoro lo del fuego, y me abstengo de opinar.

...Y tímida, con los ojos gachos, insinúo otra pregunta:

—¿Quién más le gusta?

Y aquí la fisonomía del dueño del Arca se ilumina, y el vientre se redondea tembloroso.

—El señor Yáñez; ese sí que es un ¡hombre de recursos! exclama. La Madalena, de aquí de Coinco, le llevó un pleito, más embrollado que una madeja de lana con que ha travesiado el gato; pues, se lo sacó en claro, con una sentencia de esas que revientan a los pillos, y sin que le costara chapa! ¡Qué hombre es ése!

Y se saborea en sus labios jugosos. ¡Quién fuera la Madalena! pensamos. Y luego, para tranquilidad de mis lectoras y también mía, averiguo, así, distraídamente, la edad de la agraciada. Es anciana, y ni siquiera bizarra, última trinchera en que se alberga la fealdad. Vuelve el gendarme y no ha encontrado el diario **"ese"** en ninguna parte. ¡Cómo! ¿y el comandante de policía? Tiene sólo "La Unión"! Ante mi asombro, don Adeodato se explica... lo recibe por medio de un ayudante de escuela, a quienes el diario diocesano se reparte por diez pesos, en vez de los 25 de la suscrición.

¡Cómo las cifras limitan los ideales! Ni cómo podría yo escribir este artículo, si no existieran rincones, donde ha triunfado la Alianza, sin que conozcan todavía a "La Nación" ni de vista!

Después de oir a don Adeodato poner de oro y azul a don Maximino y de asegurar que, si no fuera por don Fernán (mi yerno) la lucha habría tenido carácter sangriento, paso, como quien dice de la Comuna a la Monarquía, a casa de las señoras Gálvez, que representan la aristocracia católica del lugar. Dos viejitas, hechas terroncitos, celibatarias y compungidas, envueltas en sus pañolones, se calientan en el último rayito de sol del corredor enladrillado, única calefacción de Colchagua. Graves y tristes, lamentan los tiempos. Nunca había habido menos temor de Dios. Han gritado en las elecciones palabras que las han hecho refugiarse debajo del hogal...

—¿No se han casado ustedes? Me miran con espanto. ¿De

la Física de Ziegler y Gostling

Segundo tomo, estará a venta desde el Jueves 16 en la
LIBRERÍA Y CASA EDITORIAL "MINERVA"
AHUMADA 39 Y 43

El I tomo aparecerá en la próxima semana.

Ruego renovar los pedidos de provincia para despacharlos oportunamente.

La LIBRERIA y CASA EDITORIAL MINERVA tiene la venta exclusiva de esta obra y de casi todos los textos escolares.

Pídanse a
M. GUZMAN MATURANA
SANTIAGO, CASILLA 1419

3421-19-e

Consulte el catálogo de
"SANTA INÉS"

si desea hacer una plantación de árboles frutales de variedades de primera clase, plantar un parque de gusto, elegir árboles ornamentales o industriales adecuados o coleccionar las más hermosas flores. Da toda clase de instrucciones y demuestra el enorme stock de que dispone el establecimiento, con sus precios respectivos. Remita giro postal o estampillas por valor de $ 1,20, y le será remitido por el Administrador, Nos, o el Agente General señor Eladio Vicuña, Agustinas 1150. Casilla 1417. Santiago.

2898-24-h

TORNOS MECANICOS
DE PRECISION
OFRECE:
FUNDICION LIBERTAD
LIBERTAD 53-58

NOVEDADES DE LA ESTACION

A precios de reclame

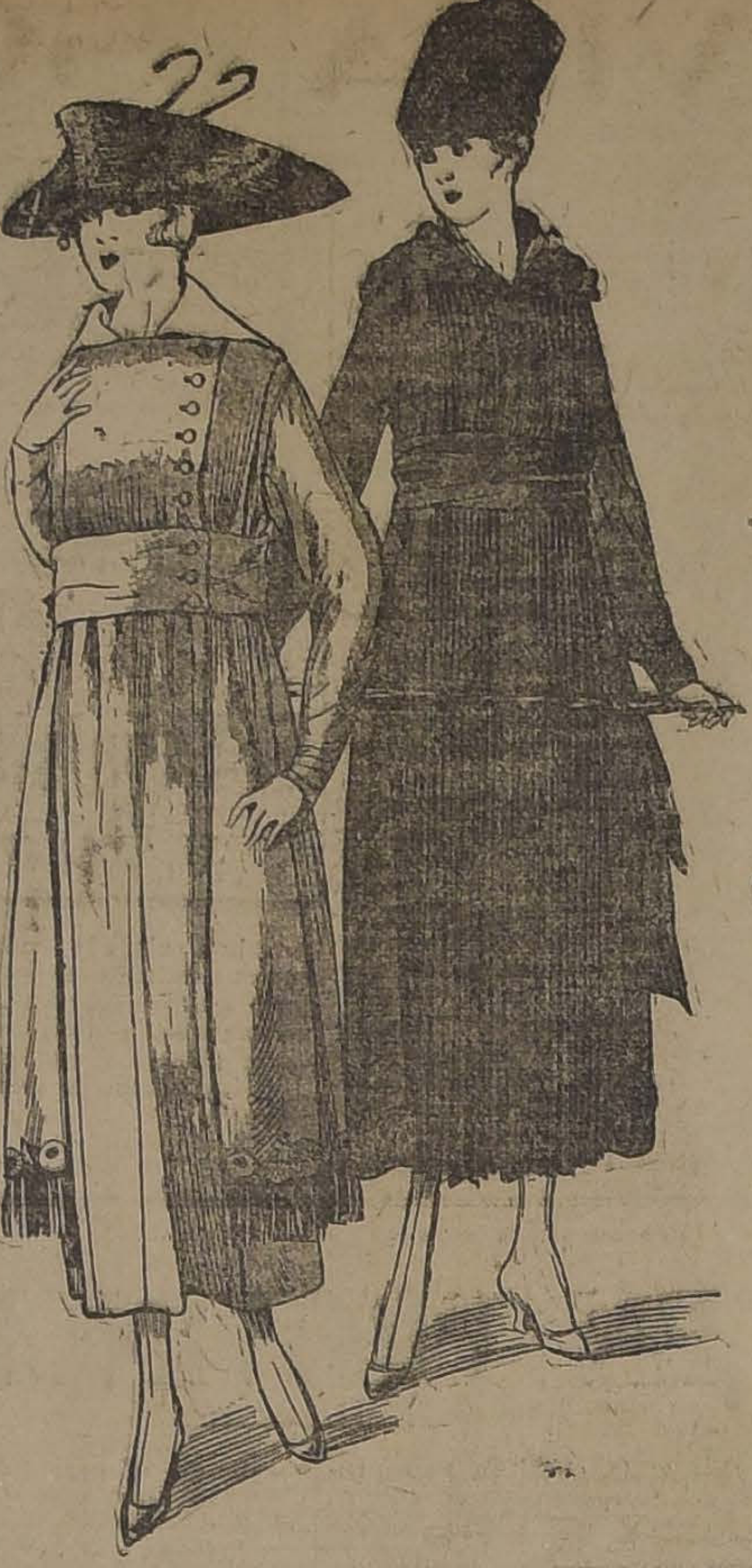

NOVEDADES DE LA ESTACION

A precios de reclame

2.o PISO
ASCENSOR

2.o PISO
ASCENSOR

PALETOES en cheviot negro, con gran cuello y cintura ancha de moda, todos los talles. . . . . . $	69.00	**VESTIDOS** elegantes en gabardina negra y de color, pollera con túnica y chaleco de terciopelo. . . $	165.00
PALETOES hechura sastre, en géneros de fantasía pura lana, corte de última moda, todos los talles. . $	79.00	**POLLERAS** de sarga negra y azul marino, pliegues redondos. . . . $	25.00
PALETOES en géneros ingleses, adornados de pliegues, bolsillos y cuello adornados de sesgos de terciopelo, talles 40 al 46. . . . . $	85.00	**POLLERAS** en sarga negra y azul marino, enteramente plegadas, todos los talles. . . . . $	32.00
PALETOES en linda draperia de fantasía, con bolsillos alta novedad y bufanda en jersey de lana, talles 40 al 46. . . . . $	95.00	**POLLERAS** en sarga negra y azul marino, hechura sastre, con pliegues y botones, todos los talles $	29.00
PALETOES de gran moda, en cheviot de pura lana, negro y de color, adornados de felpa imitación piel, todos los talles. . . . . . $	175.00	**VESTIDOS** en sarga azul marino, pura lana, adornados con bordados a mano y gran cuello en color, para señoritas; talles 36 al 42. . $	79.00
PALETOES en terciopelo negro, corte de última moda, enteramente forrados, cuello y bocamangas de piel, cintura adornada con franja de felpilla de seda, todos los talles. . . . . $	190.00	**TRAJES** sastre, corte cazador, en diagonal, gris y azul marino, para señoritas, talles 36 al 42. . . . $	49.00
TRAJES sastre en género diagonal negro, marino, gris y café, cuello de terciopelo, todos los talles. . $	69.00	**PALETOES** en género de fantasía, corte derecho última moda, lindos botones, para niñitas de 4 a 12 años, desde. . . . . $	20.00
TRAJES sastre en cheviot de buena calidad, negro y azul marino, corte de última moda, cuello de felpa imitación piel, todos los talles. $	115.00	**PALETOES** en linda draperia inglesa, corte plegado, gran cuello de moda, adornados de sesgos de terciopelo, para niñitas de 6 a 12 años, desde. . . . . $	35.00

CUELLOS Y CAPAS DE PIELES

CUELLOS forma Renard, en negro, plomo y café. . . . . $	33.00	**CUELLOS** forma Renard, con dos cabezas, en negro, plomo y café. . . . . $	74.00
CUELLOS forma Renard, imitación nutria. . . . . $	41.00	**CUELLOS** grandes, formando estola, en negro. . . . . $	99.00
CUELLOS forma Renard, tamaño grande, en negro, café, plomo y chinchilla, $ 58 y. . . . . $	49.00	**CAPAS** última novedad, en negro, plomo y café. . . . . $	108.00

CASA FRANCESA

SEDA CORDONETT

"Nacrita"

En ovillos, para bordar y pespuntar, surtido completo de colores, acabamos de recibir, Uds. encontrarán en nuestra Sección Paquetería.

Canastas Japonesas

para flores, maceteros, floreros de colgar, paneras, pantallas, etc., etc. Recibimos muy variados surtidos, a precios convenientes.

Casa Moletto Hnos.

CATEDRAL 2202, Esq. Maturana.

3575-21-e

CHANCACA TRUJILLO

DE CLASE SUPERIOR

Ofrecen para entrega inmediata:

Hörmann & Cía. - Bandera 559

3419-24-e

AL COMERCIO

Avisamos al comercio y al público en general que desde el 15 del presente mes ha dejado de ser socio de mi firma comercial el señor Luis Merlo Norico.

MOLTEDO Y CIA.

2835-20-e

:: MADERAS ::

De todas clases y dimensiones en bruto y elaboradas.

Barraca y Fábrica "La Esperanza"

SOTOMAYOR 37 TELEFONO 114 Central

ALFREDO LACOURT O.

3472-23-e

Ferrocarriles del Estado

CONCURSO

Se llama a concurso para proveer la plaza de Farmacéutico del Servicio Sanitario de la Empresa en Valdivia.

Se admiten candidatos de ambos sexos.

Bases y antecedentes, pueden consultarse, diariamente, en la Oficina Central del Servicio Sanitario (Estación Alameda) de 10 a 12 M. y de 4 a 7 P. M.

EL MEDICO JEFE DEL SERVICIO SANITARIO.

3410-22-c

ARRIENDO DE TERRENOS

Se solicitan propuestas públicas para conceder en arrendamiento los sitios que posee la Empresa, inmediatos a la estación Alameda, en San Eugenio.

Las bases respectivas pueden solicitarse en la Secretaría de la Sección Vía y Obras, de la 2.a Zona, de 2 a 3 P. M.

Las propuestas se abrirán el día 3 de Junio próximo, a las 3 P. M., en la Oficina del suscrito.

El Administrador de la 2.a Zona.

3531-2-f

Sembradoras de Discos

"INTERNATIONAL"

Ofrecen para entrega inmediata:

GIBBS & Co. :: Catedral 1037

3509-19-e

ARMERIA Y LAMPARERIA BELGA

de JUAN SEYLER

CASA FUNDADA EN 1888

SANTIAGO	VALPARAISO
Manuel Rodríguez 71	Condell 353. Nuevo
Ahumada 72	Teléfono Inglés 1077
Casilla 1645	Idem Nacional 137
Teléfono Inglés 1783	Casilla 598
Idem Nacional 488	

POR EL ALZA DEL CAMBIO
NUEVAS E IMPORTANTES REBAJAS EN LA
GRAN BARATURA DE LAMPARAS DE COLGAR
—Eléctricas, de Gas y de Parafina—
que quedan intactas fuera de las 48 eléctricas, a gas y a parafina y que fueron entregadas al remate público por haber sido dañadas en el amago del Jueves 21 de Febrero último.

LAMPARAS ELECTRICAS de pie y de colgar de 1 hasta 7 luces, modelos muy elegantes y variados, para oficinas, vestíbulos, comedores, salones, dormitorios, etc., etc.

FOCOS ELECTRICOS de todas fuerzas y para todos usos.

¡Pasar a mis almacenes para ver y convencerse!

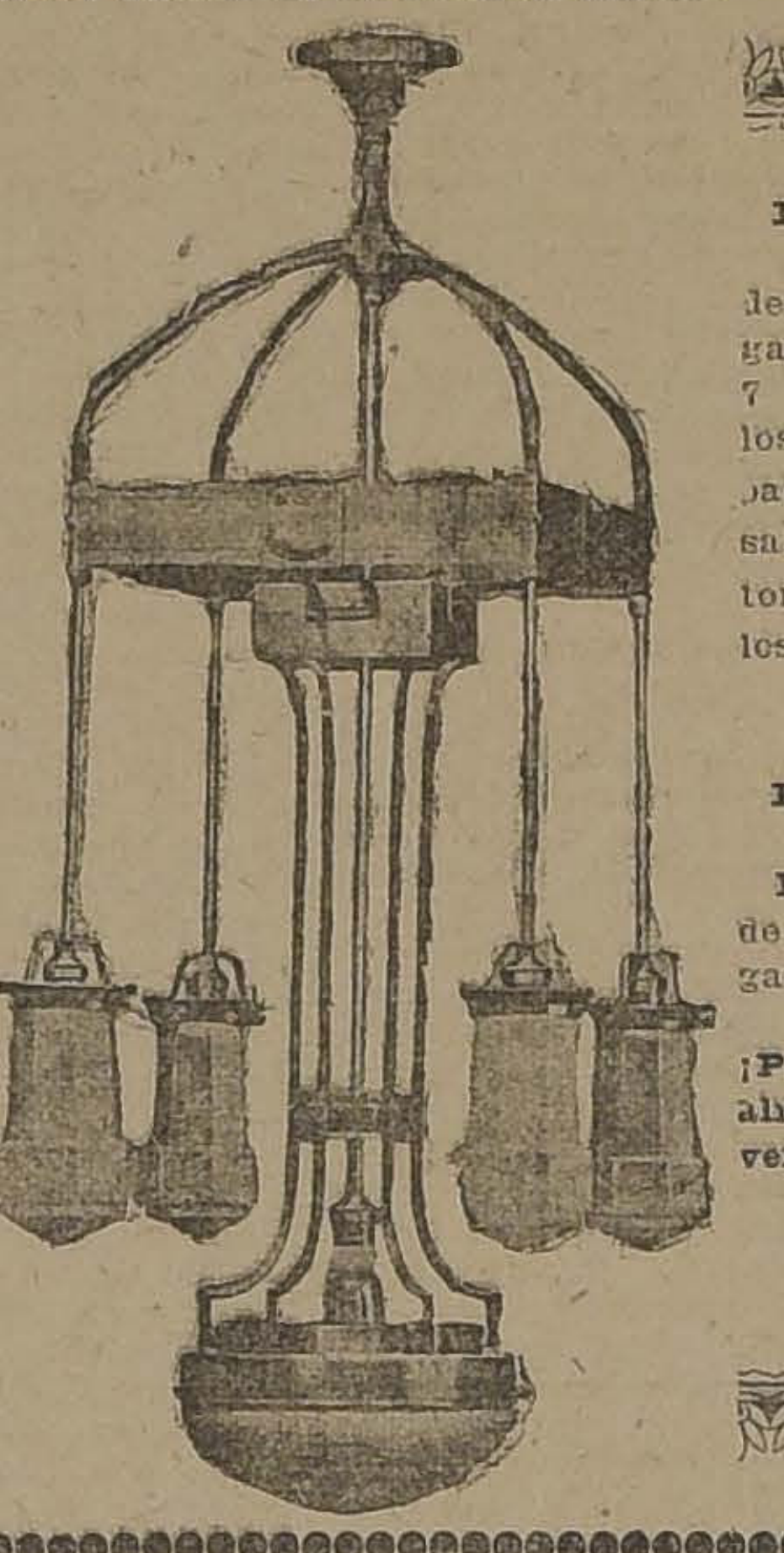

LAMPARAS A GAS de pie y de colgar, de 1 hasta 7 luces, modelos artísticos para comedores, salones, dormitorios, vestíbulos, oficinas, etc., etc.

LAMPARAS a PARAFINA de pie y de colgar, lindos modelos.

¡Pasar a mis almacenes para ver y convencerse!

3548-19-e

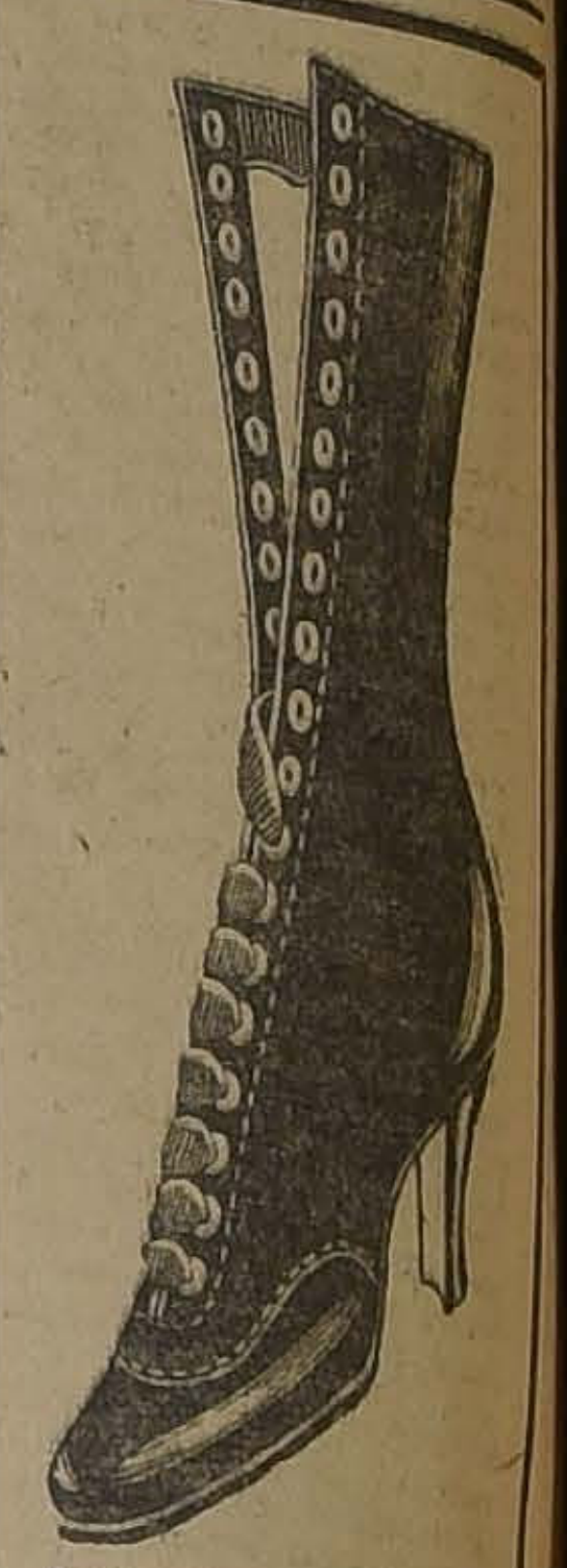

Extraordinaria baratura de calzado marca "COLLE", el más fino, la mejor forma y el más durable, ofrece la **Gran Corsetería y Zapatería La Flor del Día.**

San Antonio 98, esquina Moneda. Casilla 3089

Esta casa no tiene sucursales.

CORSES

Los más elegantes, los más cómodos y los más durables, a precios de gran baratura, ofrece la **Gran Corsetería y Zapatería La Flor del Día.**

San Antonio 98, esquina Moneda. Casilla 3089

Esta casa no tiene sucursales.

Maderas

ROBLE PELLIN para envigados y pilares.

PINO OREGON

Hemos recibido un gran cargamento que vendemos al precio más bajo de plaza.

Lingue - Raulí - Laurel

Muy seco, especial para muebles.
Puertas con tableros rebajados, desde $ 12.

"LA SAN DIEGO"

BARRACA, FABRICA Y DESVIO
San Diego N.o 2320, pasado Franklin.
Teléf. N.o 26, San Miguel. - Cas. N.o 3018

3544-19-e

ANTIGUO RESTAURANT PEÑAFIEL

MATADERO

Establecido 48 años en propio local; único en el ramo por la especialidad de sus caldos y exquisita comida, donde se comen las sabrosas malayas al estandarte, las deliciosas criadillas al canapé, el famoso caldo de sustancia con media cabeza de cordero y el verdadero valdiviano a la chilena con charqui de primera, especialidad de la casa.

Se recibe órdenes para banquetes. Salones especiales para familias.

TELEFONO 6096 (Matadero)

3746-20-e

UNA PARA CADA COMERCIANTE

NO IMPORTA cuán grande o cuán pequeño sea su negocio, hay una clase y un tamaño de CAJA REGISTRADORA "NATIONAL" construída que se amolda a sus necesidades particulares.

La que sea conveniente para su negocio le economizará a Ud. dinero, devengará su valor con el dinero que le economice y proporcionará a Ud. más ganancias.

Estimulará a los empleados para que vendan más, evitará errores y beneficiará a los clientes.

Sírvase decirnos cuántos dependientes emplea Ud. y con gusto le suministraremos datos con respecto a una Registradora construída de acuerdo con las necesidades particulares de su almacén.

Sociedad M. R. S. CURPHEY

SANTIAGO, Estado 202. — VALPARAISO, Blanco 653

3582-21-e

Dirección General De Correos

Se llama la atención hacia el aviso publicado en el "Diario Oficial" pidiendo propuestas públicas para la provisión de un millón de sellos de plomo, propuestas que se abrirán el 3 de Junio próximo, a las 2 P. M.

Santiago, 16 de Mayo de 1918.

EL DIRECTOR.

2822-30-e

MUY BARATO

con grandes facilidades para el pago véndese terreno en espléndida situación, apropiado para industria, esquina de Santa Rosa y Placer, 74.80 por 48.40 mts., inmediato a la estación Matadero y a una cuadra de los tranvías.

Tratar con

CARLOS CARMONA Q.
SERRANO 52

3573-19-e

Metal Desplegado

PARA ESTUCO
REALIZASE
CASTRO 78

HERMOSOS NARANJOS

Brasileños injertados, limoneros de Génova del Criadero Maipo. Ventas por grandes y pequeñas partidas. Unico depósito: Tocornal 258. Casilla 2525, Santiago; o dirigirse al agente

AGUSTIN LYNAM - 89 - Ahumada - 91 - Importación norte-americana

19-E

DAMAS DE SANTIAGO

Consulten sus modelos que han recibido de París los que tiene el
TALLER DE MODAS
SAN ANTONIO 514
y verán que su corte es igual y su precio inferior. La Casa ha contratado en París uno de los principales sastres de la capital francesa, el que pone a las órdenes de la sociedad de Santiago. 3580-19-e

dónde vendrá ésta? ¿Y para qué? Bastante han sufrido con los hom- res, de lejos; ¿qué sería de cer- a? Mientras hablamos, doña An- quita tira de un cordel, mueve con estrépito un tarro de latón suspendido del peumo, para que los pájaros no se coman los granitos sonrosados, que me van a obsequiar, cuando vuelva a llover. Mucho padecen con los desmanes de los niños de un pariente liberal, que les apedrean la casa con hondas, y que les gritan unas cosas que las hacen poner los ojos en el cielo, clamando por un rayo! Yo querría saber, y al fin llas, por esa necesidad de expansión y de vibrar en mayor simpatía, sueltan la injuria, no sin temor de herir mi pudor: "Viejas chupa ladrillos...!" Me encojo de indignación y siento que si ahora escribiese un cuento, no heriría el recato de don Pedro Nolasco Cruz. Pero lo peor de todo, según colijo, es la carestía de los comestibles, debida a esa tal guerra de que hablan tanto...!!! Averiguan las señoras si reparé en una joven, durante la misa, de paletot de felpa... pues, ese abrigo es de la difunta esposa de su actual marido, muerta hace quince días... El hombre se apuró en casarse, por el recelo que tenía a la finada... y, claro está, con el anhelo de ponerse el felpudo, ahora que hace cierto friecito, encontró novia al golpe.

¡Qué atmósfera tan simpática! Me pongo en equilibrio nada más que con respirar el aire de Colchagua. Mi disgusto, que creía tan grande, debe ser en un radio más amplio, tan ínfimo, como me parecen ahora las penas de esta gente. Todo pende de la proporción en que miramos las cosas. Demos a nuestra vida horizonte moral, y así sentiremos todos los acontecimientos, en justo valor de relatividad. La provincia es el reducido espacio mental en que se ejercen nuestras actividades, y en que bullen nuestras pasiones, faltas de pábulo verdadero. Cada vez que nos sintamos tristes y decaídos, dejemos el provincianismo de nuestras pequeñeces y remontemos el alma hasta la patria ideal, de donde venimos y a donde vamos, sin quedarnos en esta "Colchagua", que es para cada cual su pequeña personalidad!

Arriba el corazón; levantémonos por encima de la Provincia, respiremos las brisas que soplan en las cimas del pensamiento vasto y del alto Ensueño. Y cada vez que un pequeño tropiezo amenace detenernos, pensemos que es una gota de agua en el océano de la vida.

Es cierto también que nuestra existencia santiaguina es quizá la más provinciana de todo Chile, porque, mientras en Quirihue, o en Chincolco, se aburren de plano, aquí nos divertimos en un tedio atroz. Y todo, ¿por qué? Porque no hemos tenido el valor de romper ese muro de prejuicios que nos circunda. Sentémonos una vez por todas sobre la idea del **Ridículo**, que nos sacrifica tan inútilmente. Seamos *ridículas*, en hora buena; pero alegres y felices en vez de continuar en nuestra entonada gravedad, aburrida y calamitosa. Y al sorprendernos en una miseria moral, digamos, a modo de reprimenda: **Du reste, je suis encore et malgré tout: Province!**

IRIS.

El retiro de un hombre de estudio

Hace algunos días presentó su renuncia del cargo de profesor de Derecho Procesal de la Universidad de Chile, el señor don Miguel Luis Valdés.

Pocas figuras han tomado en este último tiempo en el servicio de las cátedras universitarias, el relieve culminante que con tanta justicia adquirió la del señor Valdés.

Quitando al ejercicio profesional, generosamente retribuído, varias horas al día, para dedicarlas a una cátedra poco menos que gratuita, el señor Valdés demostró tener por la enseñanza superior una altísima vocación.

Sus clases, claras y luminosas, despertaban admiración en sus alumnos, sus lecciones eruditas y precisas se grababan en la memoria de quienes le oían, como una impresión gráfica perdurable y sus miradas de conjunto sobre las instituciones del derecho esclarecían los caminos llenos de encrucijadas de la ley.

Fué el señor Valdés, el terror de esa juventud que llegaba a la Escuela de Derecho en busca de un diploma, sin ánimo de estudiar seriamente; así como, por otra parte, fué y es el maestro venerado por sus buenos alumnos, que encontraron en él dentro de la clase un profesor modelo y fuera de ella un consultor benévolo y un guía autorizado y eficaz.

Justipreciaba el señor Valdés el esfuerzo de cada uno de sus alumnos, y perseguía con tenacidad cien veces plausible, a aquellos que no se contraían al estudio.

Fueron célebres algunos de sus anatemas a un joven que rendía la prueba de Derecho Procesal por quinta vez, sin haber progresado por eso en el ramo, le reprobó diciéndole "puede ser usted más tarde juez de algún pueblo y yo no puedo hacerme cómplice del daño que usted pueda causar". Enérgica condenación para los que no buscaban en el estudio el medio de triunfar y para el régimen político que se servía de ellos en la administración de Justicia.

Una enfermedad producida por el exceso de trabajo le hace alejarse, muy a su pesar, de las aulas universitarias, que él ilustró por más de un lustro con su saber. La Facultad de Derecho al aceptarle su renuncia le ha designado miembro Académico, honor con que revela el aprecio en que tiene su ilustración jurídica.

Tal vez porque no se ha cultivado en Chile esa camaradería simpática entre alumnos y profesores no se ha producido una manifestación de aquéllos en homenaje al maestro que se retira; pero esta circunstancia no es óbice para que se pueda afirmar que los alumnos del señor Valdés guardarán por él, el cariño y la admiración que siempre supo despertar.

Lleguen hasta el distinguido maestro las expresiones de adhesión y simpatía con que le acompañamos en el retiro a que ha querido consagrarse.

Un purgante a tiempo suele evitar una enfermedad larga y penosa.- Tome Ud. las
Pildoras Japonesas
admirables en casos de Estreñimiento, Biliosidad, Higado torpe, etc.

Legislación chilena sobre el matrimonio

BREVES OBSERVACIONES

En cumplimiento de instrucciones recibidas de mi abuelo, don Julio Zegers, en los últimos días de su vida, publico el estudio que sigue sobre nuestra legislación del contrato de matrimonio.

Parte de este trabajo es reproducción, con pequeñas modificaciones, de apuntes inéditos e inconclusos que sobre la ley de matrimonio civil de 1884 él me dejara; ordenándome revisarlos, completarlos y publicarlos como propios.

Creo interpretar su voluntad haciendo esta publicación cuando el Gobierno, la prensa y el país están preocupados de la reforma de esa ley.

I.—La cuestión

Existe acuerdo unánime de la opinión sobre la necesidad de reformar nuestra legislación del contrato de matrimonio, cuyos desastrosos resultados prácticos son del dominio público.

Hay, por desgracia, divergencia de pareceres sobre la reforma misma; y esta es la causa de que estén todavía vigentes disposiciones que, por ser contrarias a costumbres de la mayoría, según unos, y por incompletas, según otros, lejos de facilitar el matrimonio legal, lo dificultan, contribuyendo así al aumento progresivo del porcentaje de hijos ilegítimos y a la desorganización de las familias.

Pueden resumirse las opiniones dominantes en dos grandes grupos: los partidarios de una solución práctica, de acuerdo con los hábitos y costumbres del país; y los que desean una reforma doctrinaria.

En documentos públicos de importancia se han exteriorizado últimamente estas dos tendencias.

El Presidente de la República en el mensaje leído ante el Congreso el 1.o de Junio de 1916, expuso: "Las disposiciones vigentes sobre matrimonio continúan dando origen a abusos que es indispensable conjurar. El Gobierno, penetrado de la necesidad de asegurar la correcta constitución de la familia y dentro de la armonía que anhela mantener en sus relaciones con la iglesia, procura, con especial interés, dar a este asunto una solución patriótica, tranquila y que pueda ser de general aceptación".

En el programa del actual ministerio, leído en sesiones del Congreso de 23 de Abril último, figura el siguiente párrafo: "Las leyes de registro y matrimonio civil, que secularizaron la constitución de la familia, por causas múltiples han sido estorbadas en toda la eficacia de su funcionamiento. Es de absoluta necesidad complementarlas, estableciendo, sin más demora, la precedencia del matrimonio civil al religioso. La ley respectiva, que llenará esta necesidad tan reclamada y exigida por la opinión, debe consultar medidas convenientes y eficaces para garantir su estricto cumplimiento. El Gabinete se esforzará por alcanzar la solución de este problema trascendental de orden y estabilidad social".

Con estos antecedentes es útil tratar de conocer la mejor solución del problema. Para ello es conveniente estudiar la cuestión libre, en lo posible, de influencias religiosas o políticas, ateniéndose principalmente a los hechos que han producido la situación que todos deploramos, y no olvidando que es cuestión universalmente aceptada de toda buena ley el ser adecuada al medio en que va a obrar.

Es prudente estudiar la solución del conflicto sin recordar lo que al respecto existe en otros países, a fin de evitar el peligro de indicar reformas inútiles o contraproducentes por ser inapropiadas para Chile, aunque sean benéficas para poblaciones distintas de la nuestra; y no olvidar que aproximadamente el ochenta por ciento de los chilenos, son personas incultas y sin medios de fortuna.

II.—Legislación del matrimonio antes de 1884

Hasta el año 1844 sólo existió en Chile el matrimonio católico, que se celebraba ante sacerdotes de esta religión, según las prescripciones del derecho canónico y producía efectos civiles.

En este régimen, que no presentaba inconvenientes para la época por tratarse de un país esencialmente católico, el matrimonio religioso tenía un doble carácter: era, a la vez, sacramento y contrato. Las leyes señalaban los requisitos necesarios a los contrayentes y reglaban las obligaciones y derechos entre los cónyuges; pero las autoridades eclesiásticas conocían de las cuestiones relacionadas con el estado civil, y los registros de nacimientos, matrimonios y defunciones eran llevados por los respectivos curas párrocos, cuyos certificados producían plena prueba.

En 6 de Septiembre de 1844 se dictó una ley que estableció el matrimonio civil para los no católicos. Es interesante consignar sus principales disposiciones.

"Artículo 1.o—Los que, profesando una religión diferente de la católica, quisieren contraer matrimonio en el territorio chileno, se sujetarán a lo prevenido en las leyes chilenas sobre impedimentos, permiso de padres, abuelos o tutores, proclamas y demás requisitos; pero no serán obligados a observar el rito nupcial de la santa iglesia católica.

Art. 2.o—En lugar del rito nupcial católico, bastará para contraer matrimonio, en el caso de la presente ley, la presencia que a pedimento de las partes deberá prestar el párroco u otro sacerdote competente autorizado para hacer sus veces, hallándose además, presentes dos testigos; y declarando los contrayentes ante el dicho párroco y testigos, que su ánimo es contraer matrimonio, o que se reconocen el uno al otro como marido y mujer.

Art. 3.o—Seguidamente se extenderá en los libros parroquiales la partida de matrimonio del modo acostumbrado, con expresión de la forma particular en que se ha contraído por causa de la religión de los contrayentes.

Art. 5.o—El matrimonio contraído con arreglo a la presente ley producirá los mismos efectos civiles que si se hubiese celebrado con el rito de la iglesia católica, y los hijos habidos en él o legitimados por él, gozarán de los mismos derechos civiles que los hijos de padres casados y velados conforme al rito católico.

Art. 6.o—Los hijos que nacieren de los matrimonios de que habla esta ley, serán presentados por los padres, o por dos testigos autorizados por ellos, al párroco del lugar, para que asiente en los libros de su cargo la partida de nacimiento..."

Esta ley llenó una necesidad social: por pocos que fueran los no católicos tenían perfecto derecho para casarse sin aceptar ritos de una religión a que no pertenecían; y era deber del Estado respetar sus creencias y no violentarlas.

El 1.o de Enero de 1857 entró en vigencia el actual Código Civil que derogó todas las leyes preexistentes sobre matrimonio. El título IV del Libro I legisla sobre este contrato, y mantiene en el fondo la misma situación que existía anteriormente.

El artículo 102 define el matrimonio: "Es un contrato solemne por el cual un hombre y una mujer se unen actual e indisolublemente, y por toda la vida, con el fin de vivir juntos, de procrear y de auxiliarse mutuamente".

El 103, dispone: "Toca a la autoridad eclesiástica decidir sobre la validez del matrimonio que se trata de contraer o se ha contraído. La ley civil reconoce como impedimentos para el matrimonio los que han sido declarados tales por la Iglesia Católica, y toca a la autoridad eclesiástica decidir sobre su existencia y conceder dispensa de ellos".

Regla en los artículos siguientes la capacidad de los contratantes y el consentimiento de los ascendientes.

El 107, dice: "El matrimonio entre personas católicas se celebrará con las solemnidades prevenidas por la iglesia, y compite, a la autoridad eclesiástica velar sobre el cumplimiento de ellas".

El Art. 118 reproduce las disposiciones de la ley de 1844, y ordena: "Los que, profesando una religión diferente a la católica quisieren contraer matrimonio en territorio chileno, podrán hacerlo, con tal que se sujeten a lo prevenido en las leyes civiles y canónicas sobre impedimentos dirimentes, permiso de ascendientes y curadores, y demás requisitos; y que declaren ante el competente sacerdote católico y dos testigos, que su ánimo es contraer matrimonio, o que se reconocen el uno al otro como marido y mujer; y haciéndolo así no estarán obligados a ninguna otra solemnidad o rito.

Estas disposiciones, con la modificación introducida en 1875 por la Ley Orgánica de Tribunales, que entregó a la jurisdicción civil el conocimiento de las causas que versen sobre validez o nulidad de un matrimonio no católico, o sobre divorcio temporal o perpetuo entre cónyuges casados conforme a ritos no católicos, rigieron hasta 1884.

Fué esta última, una reforma justa y conveniente.

Expuesta en resumen la legislación vigente hasta 1884, corresponde analizarla con relación al estado del país.

Chile fué, en esa época,—y es todavía,—un país católico.

Su población en 1883 ascendía a 3.600,000 habitantes; de ellos 132 mil extranjeros. De esa población el 98 por ciento era de católicos; menos de un 2 por ciento era de disidentes.

En consecuencia, la ley vigente sobre matrimonio era adecuada para el país, ya que el 98 por ciento de sus habitantes se casaba católicamente; y, por lo tanto, era benéfica y respetada.

Tenía, sin embargo, inconvenientes que debían subsanarse.

El dos por ciento de no católicos que se casaban según el artículo 118 del Código Civil, no aceptaba de buen grado la intervención del sacerdote católico en su matrimonio, a pesar de que por declaraciones de las autoridades eclesiásticas y civiles se había establecido que en esos matrimonios el sacerdote sólo actuaba como representante autorizado del poder civil.

Y tenían razón. A los católicos, en igualdad de circunstancias, sucedería otro tanto.

Por pequeño que fuera su número debía atendérseles, porque el matrimonio es un acto social y necesario que el legislador debe facilitar en condiciones gratas y favorables.

Así lo pensaron en 1868, liberales moderados de civismo y de cordura; y otros en 1876 y 1883. Propusieron que sin modificar el matrimonio católico o religioso, se creara un matrimonio civil ante funcionarios civiles, para los no católicos.

Poderosas razones favorecían esa solución.

En primer término el precepto constitucional que los legisladores juran respetar, y que declara religión nacional la católica.

En seguida el respeto que los legisladores deben a la conciencia nacional, tan uniforme en Chile.

Los proyectos referidos tenían, sin duda, presente que la religión dignifica el matrimonio con elementos morales organizados. Ella da atractivos de virtud a la fidelidad de los cónyuges, a los deberes de los padres y al amor y reverencia de los hijos; y estrecha así los afectos y la protección de familia, hace grato el hogar y procura buenos ciudadanos.

Si el hecho de existir una pequeña fracción disidente justificaba la adopción de una ceremonia civil; el hecho de existir una gran mayoría católica justificaba, con mayor razón, la subsistencia de los efectos civiles de la ceremonia religiosa.

Esta conclusión se impone lógicamente, pues las leyes deben hacerse en servicio de la mayoría nacional. La Nación es el soberano; los legisladores no son sino sus mandatarios.

Otro defecto del régimen que analizamos lo constituía la falta de intervención directa del poder civil en los actos constituyentes del estado civil de los ciudadanos, y en los registros que daban fe del mismo.

En un país bien organizado es deber preferente del legislador reglamentar todo lo que se relaciona con el estado civil de los habitantes; pero reconociendo y sancionando, en lo posible, las costumbres existentes sobre la materia.

Es evidente, por otra parte, que no todos los registros parroquiales eran llevados en la forma debida: había negligencias inexcusables cuyas consecuencias todavía experimentamos.

Era, pues, conveniente, establecer funcionarios civiles, bien rentados, encargados de llevar los registros de nacimientos, matrimonios y defunciones, ante los cuales se inscribieran los nacimientos y defunciones y se celebrara el matrimonio civil de los no católicos, y a quiénes deberían remitir los curas copias de las actas de matrimonios celebrados ante ellos, para ser insertadas en su registro.

En una palabra: era necesario secularizar la constitución del estado civil respetando las costumbres existentes.

En 10 de Enero de 1884 se dictó la ley de matrimonio civil, y el 17 de Julio del mismo año la de registro civil.

Veremos cómo estas leyes cumplieron su misión.

Agustín Zegers Baeza.
(Continuará).

Se han recibido
LOS MUESTRARIOS DE TELAS
de la **CASA HARRODS** de Buenos Aires, en lanas, terciopelos y sedas, etc., todas las novedades de Invierno.
Se atienden toda clase de pedidos con suma prontitud. Trousseaux para novias, perfumerías, confecciones, medias, guantes, etc., etc. Precios muy ventajosos.
Para los pedidos y ventas de vestidos, trajes y sombreros, dirigirse a Carreras N.o 100, de 10 a 12 y de 2 a 6. 3780-26-e

Clínica Dental
— DEL
Dr. Valenzuela Basterrica
Cinco dentistas especialistas. Cirugía de la cara y enfermedades de origen dentario. Trabajos rápidos, 8 a 12 y 2 a 7 P. M.
HUERFANOS 1616. — TELEFONO 1642 7-F

LITERATURA

"UN PERDIDO"

En uno de los días próximos será puesto a la venta en nuestras librerías un nuevo libro del conocido escritor don Eduardo Barrios. El autor de "El niño que enloqueció de amor", y de tantas obras que el público ha aplaudido en nuestros teatros, nos presenta esta vez una novela sobre costumbres sociales contemporáneas. Se titula. "Un perdido".

POLITICA

EL PROYECTO MONETARIO

Fué despachado ayer por la Cámara de Diputados

La Cámara de Diputados en su sesión especial continuó ayer la discusión del proyecto del Ministro de Hacienda, encaminado a estabilizar el cambio internacional. Terciaron en el debate los señores don Enrique Zañartu Prieto, Romualdo Silva Cortés y Malaquías Concha, contestando el señor Claro Solar las preguntas y observaciones formuladas al proyecto por estos diputados.

Cerrado el debate se aprobó en general el proyecto, por 25 votos y 4 abstenciones, en votación nominal.

En la discusión particular fueron aprobados con algunas pequeñas modificaciones los diversos artículos del proyecto, a excepción del número 2, que se rechazó por 37 votos contra 4, habiéndose abstenido de votar cuatro señores diputados.

CLAUSURA DE LAS SESIONES DEL CONGRESO

El Senado ha sido citado a sesión para mañana Lunes para que conozca de las modificaciones introducidas al proyecto de Caja de Emisión en la Cámara de Diputados.

Dado el caso de aprobarse estas modificaciones, el Ministro del Interior, señor Alessandri enviaría también mañana al Congreso el mensaje de clausura del actual período de sesiones extraordinarias.

LAS AUTORIDADES DE CASTRO

Hemos recibido el siguiente telegrama:

"Castro, 18 de Mayo de 1918.—"La Nación".—Santiago.—El pueblo de Castro pide al Gobierno el retiro del Intendente Astorquiza, quien está empeñado en perseguir a los aliancistas.

Se ruega que se nombre Intendente de esta provincia al prestigioso caballero don Luis Martiniano Rodríguez, quien honraría a esta provincia.

El sumario por supuesto secuestro del ex-promotor fiscal señor Angel Pinto toma un giro curioso. Hasta hoy aún la Corte no designa Ministro visitador, mientras tanto el intendente y los coalicionistas se empeñan en enviar a ésta al Juez Sánchez, de Ancud, sindicado como activo agente y gran interventor de la Coalición.

Aquí inició el sumario el juez subrogante don Leonidas del Canto y hasta hoy, hace diez días que renunció el señor Pinto, no ha declarado aún ningún aliancista, pero sí todos los coalicionistas.

El plan consiste únicamente en vengarse de los aliancistas por las derrotas sufridas. Es preciso que el Gobierno adopte las medidas que devuelvan la tranquilidad a la población, alterada por las autoridades que aún quedan del régimen de coalición que imperaba hasta ayer.—El corresponsal."

CENTRO LIBERAL

Mañana, a la hora de costumbre, celebrará sesión este Centro.

PARTIDO DEMOCRATA

Agrupación de Santiago.—Se ha citado a sesión de directorio extraordinaria para hoy Domingo, a las 2 P. M.

PARTIDO NACIONALISTA

Centro Nacionalista.—El Lunes 20 del presente, celebrará sesión esta institución política, a las 9 1|2 P. M., en su local Morandé 251.

Entre otros asuntos tratará de la fijación de la fecha en que se elegirá el nuevo directorio, que ha de regir los destinos del Centro, por el período de 1918 a 1919.

VIDA SOCIAL

SEÑORITA AMELIA ERRAZURIZ LASTARRIA, CUYO MATRIMONIO CON EL SEÑOR DON ALBERTO GARCIA HUIDOBRO GUZMAN SE EFECTUARA HOY

Club de Señoras.—

Por motivos particulares ha debido retardarse hasta nuevo aviso la continuación de las conferencias del Dr. Noé, anunciada para el Miércoles 22. En su lugar habrá una velada poética-musical, en la cual el señor Antonio Orrego Barros recitará algunas de sus poesías que tanta aceptación han tenido siempre entre los amantes de las bellas letras.

Funerales.—

A las 9 1|2 A. M. de hoy serán conducidos al Cementerio General los restos mortales de la señorita Lastenia Martínez Cuadros, cuyo fallecimiento ocurrido anteayer, tan hondo pesar ha producido en nuestra sociedad, en la que la extinta gozaba de sinceras y afectuosas simpatías.

El cortejo partirá desde su casa habitación, en la calle Vergara número 366.

El banquete en honor del secretario de la Legación de España.—

Anoche se llevó a efecto en uno de los comedores del Club de la Unión el banquete en honor del secretario de la Legación de España señor Antón del Olmet, Marques de Dos Fuentes, con motivo de su próxima partida a su país.

Ofreció la manifestación en elogiosos términos para el distinguido diplomático y hombre de letras, el señor don Luis Orrego Luco, contestando el festejado en sinceras y conceptuosas frases de agradecimiento.

En la Diplomacia.—

Conforme lo habíamos previsto se vieron ayer concurridísimos los andenes de la Estación Mapocho a la hora de la partida del tren que debía conducir a Los Andes al señor Ministro de Cuba en el Brasil, don Enrique Pérez Cisneros y a su distinguida esposa.

El Cuerpo Diplomático entero, personalidades del Gobierno y muchas familias de nuestro mundo social quisieron tributar esta última manifestación de simpatía a los dignos representantes de la República Antillana que tan acostumbrados estábamos a contar ya como miembros adoptivos de la sociedad santiaguina.

Muchas fueron las flores y regalos que se obsequiaron a la señora de Pérez Cisneros.

El Ministro Pérez Cisneros, visiblemente emocionado tuvo la gentileza de lanzar un "Viva Chile" en el momento de ponerse en marcha el convoy, el cual fué contestado por sus amigos con vivas a Cuba y a su representante.

Antes de abandonar Santiago el Ministro señor Pérez Cisneros tuvo la gentileza de hacer una visita a "La Nación" y nos suplicó que lo despidiésemos de las numerosas personas de su relación a quienes la brevedad del tiempo que dispuso para su partida, le impidió visitar personalmente.

Matrimonios.—

Hoy será bendecido en la Capilla de los Padres Franceses, el matrimonio de la señorita Amelia Errázuriz Lastarria, con el señor Alberto García Huidobro Guzmán.

—Dió lugar a una hermosa reunión social la consagración del matrimonio de la señorita Filomena Salas González con el señor Fernando Orrego Puelma, efectuada en la mañana de ayer en la Capilla del Palacio Arzobispal.

Actuaron como padrinos en las ceremonias civil y religiosa, el señor don Ricardo Salas Edwards y señora Elena González de Salas, por parte de la novia, el señor don Juan Antonio Orrego y señora Teresa Puelma de Orrego por parte del novio.

Como testigos en la ceremonia civil y religiosa, actuaron los señores Manuel Rivas Vicuña, Rafael Edwards y señor Luis González E., por parte de la novia, y los señores Manuel Puelma, Ramón Zañartu, Marcos y Jorge Orrego Puelma, por parte del novio.

Los novios partieron a Viña del Mar.

—Ayer fué bendecido privadamente, por reciente duelo de la familia del novio, el matrimonio de la señorita Laura Bunster Carmona con el señor Luis Edwards Irarrázaval.

La ceremonia religiosa se efectuó en la Capilla de los Padres Franceses, actuando como padrinos, el señor don Manuel Bunster y señora Laura Carmona de Bunster, por parte de la novia; y el señor Luis Edwards G. y señora Sara Irarrázaval de Edwards, por parte del novio.

—También fué bendecido ayer el matrimonio de la señorita María Sánchez Errázuriz con el señor Samuel Guzmán Aránguiz.

Los novios partieron por la combinación transandina de la tarde, a Buenos Aires.

Residencia.—

Don Tomás Ramírez Frías y familia han trasladado su residencia a la calle de Huérfanos número 636.

A la Argentina.—

Por la combinación transandina de la tarde de ayer, partieron a Buenos Aires, el señor don Moisés Errázuriz y familia, la señora Margarita Sanfuentes de Herquíñigo, señora Josefina S. de Subercaseaux, señorita Carmela Vicuña S., señor Hermógenes Vicuña, señor Samuel Guzmán y señora, señor Ricardo Roth, señor Carlos Salinas Cerda, señor A. Guzmán y señor Eduardo Chaigneaux.

—Por la misma combinación se dirigió a Chacheuta, el señor Luis A. Herrera y familia.

De Buenos Aires.—

Antenoche llegaron de Buenos Aires los señores Gonzalo Bulnes y familia, Luis Dávila Larraín y señora, señora Leonor Orrego de Suárez Mujica, señorita Clara Sierra, señora Sara Sierra de Domínguez, señores Enrique Rodríguez y Wenceslao Sierra, Ernesto Onfray y señora Adriana Barros de Onfray y señorita Paulina Barros Puelma.

In memoriam.—

Mañana Lunes 20 de Mayo, 4.o aniversario del fallecimiento de don Guillermo González Edwards, se dirán misas en el templo de la Gratitud Nacional a las 7, 8 y 9 de la mañana.

Exposición de cuadros franceses.—

Ayer se inauguró la exposición de cuadros franceses que el Salón París ha abierto en la Casa Eyzaguirre.

Numerosa concurrencia ha visitado el local referido y se han vendido ya una buena cantidad de las obras expuestas. La afición de nuestros medios artísticos por la producción francesa se ha manifestado, como lo esperábamos, con el resultado que apuntamos.

Once.—

El Viernes pasado con motivo de ser día de cumpleaños de Elvirita Rondanelli R., fué saludada por sus amiguitas a las cuales obsequió con unas espléndidas once. Asistieron Hortensia Recart, Ester Roger, Olga y Marta Anguita, María e Inés Baudrand, Virginia Ojeda, Teresa Leoni, Luisa Cortés y Julia Green.

Bautizo.—

Hoy será bautizado un hijo del señor Nemesio Antúnez Cazotte y de la señora Luisa Zañartu de Antúnez.

Generoso donativo.—

La Imprenta Universo ha tenido la amabilidad de proporcionar a la Sociedad Protectora de la Infancia cien mil insignias para la colecta que tendrá lugar el 5 de Junio. Tenemos especial encargo de parte de esta sociedad para agradecer en su nombre el valioso donativo.

Temporada Brulé.—

El Teatro Municipal iniciará su temporada oficial este invierno con la visita de Brulé, nuestro conocido y admirado actor francés.

El gusto que hay en Santiago por el arte dramático francés ha quedado palmariamente demostrado con el éxito extraordinario que ha tenido el abono a las doce funciones de esta temporada.

Hay abonados muchos palcos y casi toda la platea, lo que asegura el éxito artístico de la tercera visita de Brulé.

Desde el Jueves último la Empresa ha podido atender libremente todos los pedidos de abono y como éstos continúan, se nos ruega pedir a las personas que han solicitado localidades, que pasen a ratificar su demanda.

A la Colonie Francaise.—

Se nos pide la publicación de las siguientes líneas:

Mme. Vve. Person a l'honneur d'informer les dames et demoiselles de la Colonie qu'elle a recu de France quelques modeles de pansements destinés aux soins des soldats aveugles ou blessés aux yeux, avec priere de solliciter le genereux concours de toutes celles qui voudront participer a leur confection.

Elle prie donc les dames et demoiselles, qui s'interessent a cette oeuvre charitable, de vouloir bien passer chez elle, calle du Cerro 137, de 1 h 1|2 a 3, pour s'inscrire et prendre les mesures necessaires afin de faire un premier envoi dans le plus bref delai possible.

Ont deja remis des ouvrages les personnes suivantes: Melle Margarita Perca, Mme. Bordes, Mlle Bousquet, Melle. Lucienne Matthey, Mme. Olga Diez, Melle. Girardin, Mme. Busmey, Mme. Person.

Se sont fait inscrire: Melle. Boite, Mme. Emiliana Subercaseaux de Concha, Melle. Olivia Concha Valdés, Mme. Isabel Van Rysselberghe, Mme. Meyer, Mme. Zisly, Mme. Regis, Mme. Cecile Jaime, Melle. M. Courtois-Bonnencontre, Melle. Suzanne Jequier.

Mme. Person remercie bien toutes ces personnes et, en particulier, les dames et demoiselles etranjeres a la Colonie qui ont la generosité de vouloir collaborer a cette oeuvre.

Les envois de pansements en France se feront mensuellement.

OLYMPIA
Huérfanos 1043|45
HOY GRAN MATINEE INFANTIL con vistas escogidas, a las 5 1|2.
Grandioso estreno del drama de costumbre Far West:
"Las hijas de las Pampas"
en 18 partes e interpretado por la simpática artista Jakei Saundier.

A. Chiriboga Navarro
DENTISTA
Estudios en Europa
CATEDRAL 1290
20-e

POLVOS WERCK
¿Queréis tener un cutis fresco y aterciopelado hasta edad muy avanzada? Usad los incomparables polvos
IDEAL DE WERCK
Caja: $ 4.50.
Droguería Francesa, Daube y demás Boticas y Droguerías.

PIORREA ALVEOLAR
LUIS LAGOS Z.
Dentista graduado en las Universidades de Chile y Pensilvania (E. U.)
Tratamiento moderno y eficaz de la Piorrea Alveolar (encías irritadas, supuración, dientes flojos). Moneda 1312.
14-F

EL MANTO ELEGANTE

Pasaje Matte 28
CASA ESPECIALISTA
EN LUTOS
Realización de pieles por toda la presente semana.
NOTA.—La Casa no tiene sucursal.
3563-20-e

¡Crema Haliflor!
Regenera el cutis, lo hace fresco, suave y hermoso.
Jabón Tesoro
Rico aroma, componentes muy puros; su uso produce satisfacción.
Jabón Principal
Es antiséptico, buen perfume, gran tamaño; su uso representa gran economía.
PERFUMERIA HALIFLOR
En venta al por mayor:
Droguería Francesa.
Bruna y Cía., Bandera 60.
Gonzalo Velásquez.
3573-21-e

INFORMACIONES DEL EXTRANJERO

ERVICIO DE NUESTROS CORRESPONSALES ESPECIALES, de The Central and South American Telegraph Co., vía Colón, de la Agencia Havas y de la Agencia Americana

LA GRAN GUERRA

No hubo ayer novedades apreciables en las líneas de Bélgica y Francia

LOS PARTES DE LONDRES DAN CUENTA DE ALGUNAS OPERACIONES AFORTUNADAS DE LOS INGLESES Y LOS AUSTRALIANOS EN MORLANCOURT, AL SUR DE ALBERT, Y EN HULLUCH.

EN EL FRENTE FRANCES Y EN EL NORTE-AMERICANO SE HAN LIBRADO ALGUNOS ENCUENTROS LOCALES, SIN VENTAJAS IMPORTANTES, Y HAN CONTINUADO DESARROLLANDOSE LOS HABITUALES DUELOS DE ARTILLERIA.

El aviador francés Gilbert muere víctima de un accidente en Ville-Coublay.

Los Gobiernos de China y el Japón llegan a un acuerdo respecto de la actitud que ambos asumirán para prevenir los actos de penetración de Alemania en el Extremo Oriente

SE HA DESCUBIERTO EN IRLANDA UN GRAN COMPLOT REVOLUCIONARIO FRAGUADO POR LOS ALEMANES PARA PROVOCAR UN LEVANTAMIENTO CONTRA EL GOBIERNO

Más de quinientas personas han sido arrestadas por las autoridades británicas. - Entre ellas figuran todos los miembros del partido sinnfeiner del Parlamento

EL GOBIERNO DEL PERU TOMA BAJO SU CONTROL LAS OPERACIONES DE LOS ESTABLECIMIENTOS DE "CASA GRANDE", PREVIA CONSULTA A LOS ESTADOS UNIDOS

En el frente Occidental

COMUNICADO FRANCES

PARIS 18.—(Oficial) Los aviones enemigos bombardearon varias localidaes de la retaguardia de las líneas de batalla, y algunas máquinas se dirigieron hacia París.

La alerta fué dada a las 10.32 y se terminó a las 11.02. Los alemanes lanzaron algunas bombas en diversos puntos de las cercanias de la capital.

COMUNICADO BRITANICO

LONDRES 18.—Oficial) Durante las operaciones de la noche última ha habido una actividad considerable de la artillerías de ambos contendientes, especialmente entre Givenchy y Robecq. La artillería enemiga manifesto mayor actividad en los sectores de Lens, Hazebriuck e Ypres.

COMUNICADO BRITANICO

LONDRES, 18.— Desde los cuarteles británicos se anuncia, que los aviadores británicos destruyeron ayer 25 aeroplanos del enemigo, 12 fueron obligados a aterrizar sin control. A esta cifra hay que agregar 3 máquinas más, que fueron destruídas esta mañana.

En la noche hubo fuego de concentración de la artillería en un pequeño sector del frente británico entre La Bassée y Merville. Así mismo nuestras posiciones en el bosque de Pacau sufrieron un pesado bombardeo durante la noche.

UN ARTICULO DE "DIE KOELNISCHE VOLKS-ZEITUNG"

AMSTERDAM, 18.— Die "Koelnische Volks-Zeitung" dice, que acaban de llegar a Alemania procedentes de Ukrania, 1.852 toneladas de trigo.

Aún falta una gran cantidad que ya debia estar en nuestro poder. El artículo hace después un sumario de la situación militar y dice: Los combates aéreos durante la última semana resultan grandemente favorables para los aliados, los que destruyeron 71 de nuestros aeroplanos y 19 globos. El éxito de los aliados puede considerarse como factor de importancia para obligar a nuestro comando supremo de detener nuestra ofensiva. Esta situación ya ha sido tomada en consideración por el Comando supremo, el que ha buscado éxitos por medio de ataques locales en diferentes puntos. Parece que la experiencia ha demostrado, que un fuerte ataque inicial es el menos costoso. Si se sigue avanzando, las pérdidas aumentan, hasta llegar a lo prohibitivo. Se prepara otro gran movimiento hacia adelante pero nuestro comando se tomará más tiempo esta vez. Nosotros apoyaríamos la aceptación de planes defensivos, mientras que los británicos se exponen a nuestro fuego de artillería y nuestros gases asfixiantes. Mientras más esperamos, mejores serán nuestras posiciones de defensa y más perfectos nuestro plan de contra-ataque.

COMUNICADO BRITANICO

LONDRES, 18. (Oficial).—Durante todo el Jueves hubo gran actividad aérea. Más de 25 toneladas de bombas fueron arrojadas sobre importantes centros ferroviarios, aeródromos y otros objetivos situados tras las líneas enemigas.

La lucha se hizo muy intensa hoy en la madrugada. En la tarde destruímos a 30 aviones enemigos y cinco fueron obligados a descender sin control. 10 fueron derribados por la artillería anti-aérea, y dos aterrizaron en nuestras líneas de retaguardia. Los ocupantes fueron hechos prisioneros. Cinco de nuestros aviones no han regresado a sus bases.

En la noche, diez y media toneladas de bombas fueron dejadas caer sobre diferentes blancos, incluso la estación ferroviaria de Lille, la de Donai y la de Chaulmes. También se lanzaron proyectiles sobre algunos objetivos situados en las cercanías de Bapaume, Peronne, Rosieres y los muelles de Brujas.

Los aviadores enemigos también estuvieron activos durante la noche. Un avión "Gotha" aterrizó destrás de nuestras líneas. Sus ocupantes fueron tomados prisioneros.

COMUNICADO BRITANICO

LONDRES, 18. (Oficial).— Ambas artillerías han desarrollado considerable actividad en la línea situada entre Givenchy y Robecq.

Los alemanes han efectuado algunas operaciones en los sectores de Lens, de Hazebrouck y de Ypres.

COMUNICADO FRANCES

PARIS, 18. (Oficial).—En varios puntos al norte y sur del Avre nuestras líneas han sido bombardeadas con gran violencia.

Incursiones emprendidas por el enemigo cerca de Massiges y al norte de Tour de París han fracasado.

COMUNICADO NORTE-AMERICANO

WASHINGTON, 18. (Oficial).— La lucha entre nuestras patrullas y las enemigas en el sector de la Lorena es muy activa. En este sector ha aumentado nuevamente la actividad de la artillería. En el resto del frente hay tranquilidad.

COMUNICADO BRITANICO

LONDRES, 18.—(Oficial).—Ejecutamos con buen éxito incursiones a las posiciones alemanes del sector de Mourlancourt y en el sector del sur de Hulluch. Durante estas operaciones hicimos cierto número de prisioneros y nos apoderamos de dos ametralladoras.

En el curso de las empresas efectuadas por los australianos, nuestras tropas tomaron por asalto los puestos avanzados del enemigo en la región de Mourlancourt. La guarnición fué atacada de sorpresa y 21 alemanes cayeron en nuestro poder.

La artillería enemiga ha estado algo más activa durante la mañana en el sector de Villers-le-Bretonneux.

COMUNICADO FRANCES

PARIS, 18. — (Oficial).—Se han librado violentos bombardeos en diversos puntos del frente de batalla, especialmente al norte y al sur del río Avre.

Un golpe de mano intentado por el enemigo contra nuestras posiciones de Main-de-Massiges, fracasó.

NUEVO TIPO DE TANQUES EMPLEADOS POR LAS FUERZAS BRITANICAS

LONDRES 18. — Se han publicado interesantes detalles sobre el nuevo tipo de tanques empleados por las fuerzas británicas en sus operaciones del 24 del mes pasado. Estas nuevas máquinas tienen algunas diferencias con los antiguos tanques y se las ha denominado "Whippets".

Se sabe que éstos atacaron a un batallón alemán que se había formado para el ataque detrás de la primera línea. Las tropas enemigas se encontraban a una distancia que variaba entre cien y más yardas y resultaron con serias bajas. Uno de los "Whippet" fué destruído por el fuego de los cañones enemigos y otros tres resultaron con leves daños. Los nuevos tanques son de pequeño porte y muy rápidos en sus movimientos. Unicamente veinte hombres se necesitan para tripular a siete "Whippets".

LAS PERDIDAS SUFRIDAS POR LOS ALEMANES EN OCCIDENTE

LONDRES, 18.—Se han publicado las siguientes cifras, que pueden estimarse como exactas, sobre las pérdidas sufridas por los alemanes esta primavera, desde el comienzo de la ofensiva el 21 de Marzo, se encontraban en el frente 206 divisiones alemanas, de las cuales 125 se encontraban luchando entre el Somme y Armentieres.

La 206 división sufrió las más fuertes pérdidas, pues sus bajas alcanzaron a un 70 por ciento de sus efectivos; se sabe que otras siete divisiones perdieron más del 50 por ciento de sus efectivos, y otras, entre el 40 y 50 por ciento.

Solamente cuarenta hombres de cada compañía quedaron de la 119 división, después de la lucha librada entre el 22 y el 23 de Marzo.

La 47 división fué virtualmente aniquilada, pues quedaron unas cuantas decenas de soldados. Compañías enteras desaparecieron completamente.

La guerra germano-americana

PROCLAMA DEL PRESIDENTE WILSON

Al pueblo francés

PARIS, 18.—Oficialmente se informa que el Presidente Wilson ha dirigido un mensaje al pueblo de Francia, que pidió a su amigo personal, Mr. James Kearney, lo llevara. En ese mensaje, dice el Presidente Wilson:

"El pueblo de los Estados Unidos se encuentra feliz de encontrarse con el pueblo de Francia como hermano de armas en la presente guerra. Todos los hombres que aman el derecho se sienten orgullosos de poder participar en la actual lucha. Hacía más de cien años que los norte-americanos deseaban esta oportunidad, la que por fin ha llegado ahora y les permitirá dar a los franceses una prueba de gratitud y amistad."

En seguida agrega que su alma se siente poseída por una ardiente admiración por el heroísmo desplegado por los franceses en este terrible conflicto entre la libertad y la ferocidad brutal.

"Los corazones norte-americanos, agrega el Presidente Wilson, están con los ejércitos que han regado con su sangre los campos de batalla", y termina diciendo:

"Valiente Francia, nuestros hermanos norte-americanos os acompañan en esta grande y sagrada causa común".

LA MUERTE DEL AVIADOR RESNATI

Declaraciones de Mr. Newton Baker

WASHINGTON, 18.—El Secretario de Guerra, Mr. Newton Baker, al imponerse de la muerte del aviador italiano teniente Resnati, declaró que esa era una pérdida que sería sentida grandemente por los aviadores norte-americanos y por todo el ejército.

LA LLEGADA DE LOS NORTE-AMERICANOS

a las líneas británicas de Francia

LONDRES, 18.—El corresponsal de la Agencia Reuter, en el ejército americano, telegrafía con fecha 18 de Mayo:

"Las tropas que forman parte de los nuevos ejércitos americanos llegados a la zona de las tropas británicas del norte de Francia, están completando el período de instrucción en la región ocupada por los ejércitos.

Por el momento se dedican a obstaculizar el camino de los alemanes hacia el Canal de la Mancha. Ciertas tropas americanas se encuentran en las trincheras oficiales de los británicos. La llegada de los norte-americanos a la línea de batalla fué una verdadera manifestación de compañerismo y lealtad. Los británicos saludaron a los norte-americanos no solamente como hermanos de armas, sino también como compañeros y amigos. El más grande sentimiento de cordialidad existe entre los británicos y los norte-americanos.

Estas manifestaciones no hacen más que aumentar el entusiasmo, especialmente entre los británicos."

LAMPARA PHILIPS ESTIRADO IRROMPIBLE

¡NADIE PUEDE PONERLO en DUDA!

La popularidad de la Ampolleta PHILIPS demuestra que es la mejor.

Si Ud. no la conoce todavía, pregunte a cualquiera de sus amigos y le dirán que es la más económica y durable.

IMPORTADORES

Morrison & Co.

Ahumada 65, 67 y 77. - Casilla 212.
SANTIAGO

SUSINI

EL MEJOR CIGARRILLO HABANO

La última semana de operaciones

Lo que dice un alto jefe del ejército británico

LONDRES, 18.—Un oficial superior del Ejército británico, en un reportaje de la Agencia Reuter, ha dicho:

"En la semana pasada, pocos acontecimientos importantes se produjeron.

"Se libró una serie de operaciones de detalle, en las cuales, en conjunto, obtuvimos la ventaja.

"Los alemanes realizaron dos ataques locales, ambos sin éxito, mientras que los aliados realizaron cierto número de operaciones que fueron coronadas por el éxito más completo.

"De una manera general, la ventaja es para nosotros, y en todos los puntos donde los alemanes alcanzaron a nuestras líneas fueron arrojados.

"Los combates en los aires han sido muy satisfactorios. Entre el 9 y el 15 de Mayo, tenemos la seguridad de haber derribado 71 aparatos enemigos, mientras que el enemigo no ha derribado más que 19 de los nuestros.

"Con relación al empleo de los tanques, el 24 de Abril fué la primera oportunidad en que los alemanes hicieron verdaderamente uso de tanques. Pusieron solamente seis en acción ese día y consiguieron ,un cierto éxito hasta el momento en que nuestros tanques de tipo pesado aparecieron en escena y arrojaron a los alemanes. Nuestros tanques de tipo infligieron también serias pérdidas liviano que no eran más que 7, infligieron también serias pérdidas al enemigo.

"Se estima que esos 7 tanques pusieron a 400 enemigos fuera de combate y detuvieron el ataque de los enemigos, mientras que nuestras pérdidas en todo se elevaron a 5 hombres; de manera que, con una tripulación de tanques de unos 20 hombres, pusimos fuera de combate a 400 alemanes y quebrantamos el asalto de una brigada entera.

"Luego, hablando de los comunicados oficiales de Berlin y de la falsedad de la propaganda alemana, el entrevistado continuó:

"Los alemanes, por telegrafía sin hilos, dijeron el 30 de Abril que la 56.a división británica había sido aniquilada. En realidad, las pérdidas sufridas por esta división, entre el 21 de Marzo y el 3 de Abril, se elevaron a 43 oficiales y 1,425 hombres.

"Los alemanes afirmaron igualmente que la 4.a división del Yorkshire había sido casi enteramente hecha prisionera. Nada menos cierto. En realidad, nuestras cifras son de 191 desaparecidos.

"El enemigo afirmó todavía que la 5.a división de Berkshire había sido aniquilada. En el hecho, perdimos 4 oficiales y 100 hombres. El aserto alemán, según el cual nuestras pérdidas se elevaron a 600 mil soldados, sólo puede calificarse como una mentira absoluta.

"La situación general en el Oeste no ha cambiado. Los alemanes se aperciben de que toda la fuerza de su primer impulso está quebrantada y que los ataques parciales no son provechosos. Están contenidos, pero preparan ahora un esfuerzo realmente importante. Mientras más esperan, más grande será el número de tropas que arrojarán en el entrevero, y sin la menor duda, pueden ejecutar un ataque verdaderamente formidable.

"Si esperan más tiempo todavía, serán capaces de reanudar la ofensiva sobre todo un frente de 50 millas, como lo hicieron el 21 de Marzo; pero también nosotros más tiempo tendremos y mejor podremos preparar nuestros planes.

"La afluencia de tropas norte-americanas aumenta y se hace cada día más rápida.

"Los alemanes han intentado aminorar el alcance del esfuerzo norte-americano, pero no creo que el Estado Mayor alemán pueda ignorar la seria amenaza que esto constituye para ellos. De otro modo es difícil creer que se hubieran arriesgado a esta enorme ofensiva.

"Estamos seguros de que los norte-americanos adquirirán su experiencia al más bajo precio, y de que será el enemigo quien pagará los gastos.

"Tenemos confianza en que el ejército norte-americano cumplirá la tarea que se le ha adjudicado y que la nación americana no cesará en su esfuerzo antes de terminar la tarea.

"En la Palestina, el principal objetivo de las operaciones del General Allenby ha sido ampliamente realizado. El objetivo no era simplemente ocupar el país al Este del Jordán, sino atacar a las fuerzas turcas y hacer así la situación más fácil en el Sur a los árabes. Esto ha sido cumplido en una medida muy extensa.

"Los árabes han tenido plena ventaja y han colocado prácticamente todo el ferrocarril de Hedjaz fuera de uso.

"Nada de nuevo se ha producido en la Mesopotamia durante la semana. Las operaciones de Marshall han sido extremadamente felices. Tenemos que luchar contra la naturaleza y contra la táctica de los turcos, que al huir continuamente delante de nosotros, aumentan las dificultades.

"Los turcos habían hecho un gran esfuerzo de penetración en Persia y en las regiones cáspicas.

"Nuestras informes, indican que el ejército italiano espera con firmeza y confianza un nuevo ataque austriaco."

La América Latina ante la guerra

NUEVAS CASAS COMERCIALES EN LA LISTA NEGRA

LONDRES 18.—"The Wetminster Gazette" publica una nueva lista de casas comerciales de los países neutrales, que han sido incluidas en la Lista Negra por mantener relaciones con el enemigo. Esta lista contiene 2 casas de Buenos Aires, 3 del Brasil y 2 de Chile.

La solución del incidente

GERMANO URUGUAYO

Debates en la Cámara joven del Uruguay

MONTEVIDEO, 18.—En la sesión que celebró hoy la Cámara de Diputados, se promovió un debate acerca de la solución dada al conflicto que surgió entre el Uruguay y Alemania, con motivo de la detención de la comisión militar uruguaya en viaje a Francia, por un submarino alemán.

Algunos miembros de la Cámara sostienen que el Uruguay se encuentra en guerra con el Imperio germánico, debido a los actos realizados hasta la fecha por aquel país.

El señor Rodríguez Larreta, hace notar que, después de los actos realizados con carácter de hostilidad contra Alemania, se permitió la reapertura del Centro Germania, coincidiendo este acto con la derrota del ejército italiano y entiende que aquello sucedió debido a una debilidad de la Cancillería. Termina sosteniendo que la Cancillería se precipitó al tomar aquella resolución, como se precipitó también al declarar anteriormente que no se hallaba en estado de guerra con Alemania.

A continuación, usaron de la palabra varios diputados y no se llegó a conclusión alguna.

En la Cancillería se recibió un cablegrama en que se anuncia que acaba de llegar a París la misión militar que fué detenida en su viaje por un submarino alemán.

A ESPERAR A Mr. BUNSEN

BUENOS AIRES, 18.— Varios caballeros británicos partirán el Lunes a Montevideo con el objeto de unirse a la misión diplomática y comercial inglesa que preside Sir Maurice Bunsen.

ENFERMEROS CUBANOS PARA LA CRUZ ROJA FRANCESA

PARIS 18. — Se espera la llegada de los enfermeros para la Cruz Roja, procedentes de Cuba.

EL INGENIO "CASA GRANDE"

Queda bajo la administración del Gobierno del Perú

LIMA, 18.—Referente al asunto del transporte chileno "Rancagua" hoy se firmó en el Ministerio de Hacienda un convenio sobre administración y explotación del ingenio "Casa Grande". Según este convenio la explotación y la administración del ingenio quedará bajo el control del gobierno del Perú.

Este venderá el azúcar y los demás productos del establecimiento. Deducidos los gastos, el sobrante se depositará en la Caja de Depósitos a Consignaciones hasta el fin de la guerra.

Este convenio ha sido firmado previa autorización del gobierno norte-americano.

La guerra austro-italiana

COMUNICADO ITALIANO

ROMA, 18. — (Oficial).—El enemigo intentó ayer, por tercera vez, apoderarse de nuestras posiciones del Monte Corno, que mantenemos desde el 10 de Mayo.

Nustra artillería y nuestras ametralladoras castigaron severamente al enemigo y lo obligaron a retirarse en desórden. Otros destacamentos enemigos fueron igualmente echazados con grandes pérdidas en Dessoalto.

Derribamos tres aviones enemigos.

La inminencia de una ofensiva alemana EN EL OESTE

El ataque dependerá del tiempo.--Consideraciones de los críticos militares de París.

PARIS, 18. — Estamos en vísperas de los combates que se esperan desde el último fracaso alemán. La mayoría de los entendidos en cuestiones militares, son de opinión de que el ataque será lanzado en una forma metódica y minuciosa.

Los informes llegados al alto comando aliado aseguran que los alemanes han dado ya el último toque gigantesco a los preparativos, de los cuales espera una ventaja definitiva.

La hora en que se lanzará la arremetida depende solamente del estado del tiempo. Se sabe que el movimiento será formidable, pues los alemanes esperan obtener un éxito decisivo, renovando la táctica que emplearon el 21 de Marzo, sobre un frente más extendido, y en el cual sacrificaron 600,000 hombres entre muertos y fuera de combate. Estas operaciones han durado cerca de dos meses y los resultados todavía no los vemos claro.

"Le Journal" dice que von Ludendorff no titubeará en sacrificar un millón y un millón y medio de soldados si el caso lo requiere.

"Se espera el choque con la mayor serenidad, dice "Le Journal": os soldados demuestran que están convencidos de que obtendrán el mismo éxito que en ios combátes anteriores.

"Las reservas del generalísimo Foch están listas para entrar en acción. Los medios de comunicación para llevar estas tropas a cualquiera parte amagada, son excelentes".

"L'Homme Libre", dice:

"La densidad de nuestras tropas es la necesaria para impedir que el enemigo logre sus fines, en persecución de los cuales ya sangra vanamente.

"El bombardeo que alcanzó considerable fuerza en Flandes y en la Picardía, se ha tornado ya normal".

"Le Petit Parisien" da detalles de las próximas operaciones y dice:

"El enemigo extendió progresivamente el frente de ataque y concentró casi la totalidad de sus mejores tropas, 140 divisiones, es decir, dos tercios de sus efectivos totales, entre el mar y el río Oise.

"Hay cinco ejércitos, comandados por los generales von Armin, von Quast, von Below, von Marwitz y von Hutier, o sea un total de 82 divisiones alineadas. 58 divisiones más se encuentran concentradas detrás de la línea de batalla, y están destinadas a alimentar la avalancha, especialmente en el punto en donde se lanzará la avalancha.

"El total de las fuerzas alemanas del frente del oeste alcanza a 1 millón 700 mil hombres, de los cuales 1.120,000 son infantes.

"Seguramente el enemigo se obstinará en dar a la empresa un carácter de gran alcance.

"El primer fin de ios alemanes, si consiguen obtener la evacuación de todo el norte de Francia, es establecer un nuevo frente en la desembocadura del Somme, entre Noyon y Montdidier.

"Por las razones arriba expuestas, la empresa parece más de la taila de von Hindenburg que de von Ludendorff. Se sabe que uno de los principales contingentes alemanes está destinado a servir de carnicería. Los aliados conocen el numero exacto de este contingente".

INTERCAMBIO DE PRISIONEROS ENTRE ALEMANIA E ITALIA

LONDRES, 18.— Los diarios italianos llegados a esta capital anuncian que hay en Berna delegados italianos y alemanes negociando un acuerdo sobre intercambio de prisioneros de guerra.

La situación en Rusia

EL AVANCE DEL GENERAL SEMENOFF EN SIBERIA

HARBIN, 18.—El avance del general Semenoff en la Siberia sigue con gran ímpetu. Los casocos han reforzado poderosamente las tropas de Semenoff y toda la población del Transbaikal recibe afectuosamente al libertador.

LAS NEGOCIACIONES ENTRE CHINA Y EL JAPON

Se trata de llegar a un acuerdo de carácter militar entre ambas potencias

TOKIO, 18.— Las importantes negociaciones que se han venido celebrando entre los gobiernos chino y japonés continúan avanzando. Se cree que pronto se llegará a un completo acuerdo en los asuntos de carácter militar. La idea fundamental, que es la de obrar conjuntamente en caso de que la extensión de la influencia alemana en Asia así lo requiera, ha sido aceptada por ambos gobiernos.

Las noticias de que el Japón tenía miras agresivas contra China, causó gran excitación entre los estudiantes chinos que se encontraban en Tokio, 500 de ellos regresaron a su patria a fin de prevenir a sus connacionales sobre la política del Japón.

El Ministro de Relaciones del Ja

CASA E. TURRI

UD. PUEDE GANAR

$ 200,000 argentinos

o uno de los 5,200 PREMIOS restantes, comprando en la

CASA E. TURRI

Galería Güemes—Buenos Aires—Casilla 1772

un boleto de la Lotería Nacional Argentina para el

Sorteo del 23 de Mayo

Un billete ENTERO: a $ 48 argent., $ 80 chilenos o 106 francos.
Un DECIMO de billete: a $ 6 argent., $ 10 chilenos o 14 francos.

Las remesas en pago de los billetes de la Lotería Nacional Argentina pedidos, pueden hacerse: por giro postal en FRANCOS; letra bancaria en ARGENTINOS; enviando el dinero efectivo en billetes chilenos en carta certificada y lacrada; o tomando un giro (postal o telegráfico) pagadero EN PESOS CHILENOS, sin comisión ni recargo alguno, en la

CASA E. TURRI

SANTIAGO

Pasaje Balmaceda N.o 10, Calle Huérfanos
frente a Gath & Chaves - Casilla Correo 3217

E. TURRI Buenos Aires, Galería Güemes.

21-3

Tratamiento de la Calvicie.

CASPA, CAIDA DE PELO

CURACION RADICAL DE LAS CANAS SIN TINTURAS

R. BENGURIA B.

MONEDA 875. - SANTIAGO. - CASILLA 2426.

Unico procedimiento totalmente vegetal e inofensivo. Los resultados se notan desde las primeras aplicaciones.

A DOS CERTIFICADOS QUE HE PUBLICADO, TODOS ELLOS DE PERSONAS MUY CONOCIDAS Y DE REPRESENTACION, AGREGO HOY EL DEL SEÑOR ENRIQUE GANA G., NOTARIO PUBLICO DE VALPARISO, QUIEN DICE LO SIGUIENTE:

Señor Doctor R. Benguria B.

Santiago, Moneda 875.

Muy señor mío:

He usado con alguna constancia su Específico para el cabello, y tengo el agrado de comunicarle que con su uso he notado que la caspa ha desaparecido en absoluto y ha cesado la caída del cabello.

Le agradeceré se sirva remitirme dos frascos más, pues ya se me van a concluir y deseo seguir usándolo.

Saluda a Ud. muy atentamente S. Atto. y S. S.

ENRIQUE GANA G."

AGENCIA PARA LA VENTA EN VALPARAISO:

Calle Blanco N.o 939 (Nuevo). - Casilla N.o 88.

Certificados de esta clase son numerosos y los tengo a la vista de quien desee verlos. Cada certificado que publico es de persona conocida y que merece fe, y como son auténticos, pongo el nombre y la dirección.

3569-19-e

pón, barón Goto, envió un memorándum a los principales colegios chinos, diciendo que las negociaciones que se celebran con China se refieren únicamente a acordar una acción militar común.

LA POSESION DE LAS LINEAS TELEGRAFICAS DE RUMANIA POR ALEMANIA

AMSTERDAM, 18.— "Der Reich Post" ha recibido de Viena la siguiente información:

"Debido al tratado de paz celebrado con Rumania, Alemania se asegura la posesión de las líneas telegráficas, cables y estaciones radiográficas situadas en la costa de Rumania.

LOS PRINCIPES ALEMANES Y LOS NUEVOS REINOS FUNDADOS EN EL ORIENTE

Comentarios de diarios alemanes

AMSTERDAM, 18.—Los diarios de Berlín, refiriéndose a los nuevos reinos que se han fundado en el oriente, para los cuales se elegirán como soberanos príncipes alemanes, dicen que ya algunos agentes hacen continuos viajes por el país haciendo propaganda por una u otra familia. El "Vorwarts" dice que esto tiene que ir en mengua de la unidad alemana, y por este motivo es necesario, agrega, pero en tono irónico, que esos tronos vacantes sean llenados con príncipes turcos.

Por último, declara que para los seis tronos que en la actualidad deben ser llenados con príncipes alemanes hay 22 dinastías que se los disputan.

LA ANEXION DE LA CRIMEA A UKRANIA

AMSTERDAM, 18.—Se ha recibido la siguiente información:

"El "Vorwarts" manifiesta que el gabinete de Ukrania ha considerado seriamente la cuestión relativa a la anexión de la Crimea."

LAS NEGOCIACIONES ENTRE ALEMANIA, TURQUIA Y LA TRANSCAUCASIA

Nota del Ministro de Relaciones de Rusia a Alemania

LONDRES, 18.—Radiográficamente ha sido comunicado el texto de la nota enviada por el Ministro de Relaciones de Rusia Tchitcherin al Embajador alemán conde von Mirbach, en que el gobierno ruso declinaba la oferta de Alemania de representarla en las negociaciones que se celebran entre Alemania, Turquía y el gobierno de la Transcaucasia.

En su nota, Tchitcherin demuestra al gobierno alemán que una gran proporción de la población de la Transcaucasia se opone abiertamente y no acepta el gobierno que se ha constituído recientemente, el que además tampoco ha sido reconocido por Rusia, e insiste en que Rusia será representada en las negociaciones, pues de otro modo no reconocerá el tratado que actualmente se celebra.

Se ha notificado al gobierno alemán por el embajador en Berlín, Joffe, que Rusia accede a participar en las negociaciones con el nuevo gobierno del general Skoropadsky, que comenzarán en Kiew el 22 del presente. También se le han dado instrucciones a Joffe para que proteste por la ocupación de Rostov, que constituye una violación del tratado de Brest-Litovsk.

LA ACCION DEL JAPON Y LA CHINA EN EL EXTREMO ORIENTE

PARIS, 18.— Los aliados han sido informados de que el Japón y la China han llegado a un acuerdo que les permitirá ofrecer su cooperación militar a la Entente para evitar los daños que pueda traer la penetración alemana en el oriente.

De Washington informan que la cooperación a que se refiere esta comunicación se entiende que es únicamente una medida defensiva, que concierne únicamente a la China y al Japón, y cuyo principal propósito ha sido el de asegurar la Manchuria y probablemente, si las condiciones así lo exigieran, el estender su acción hasta la Siberia.

EL EX-ZAR SERA JUZGADO POR UNA CORTE MARCIAL EN MOSCOU

AMSTERDAM, 18.— "Der Lokal Anzeiger" trae la siguiente información:

"El ex-zar será juzgado por una Corte Marcial en Moscou en los últimos días del próximo mes de Junio. El juicio será secreto".

LA SITUACION POLITICA DE LOS PAISES BALTICOS

PARIS 18. — La comisión de Relaciones Exteriores examina actualmente la situación política de los países del Mar Báltico, con el objeto de adoptar algunas medidas tendientes a desarrollar la acción de Francia.

MOTINES ENTRE LAS TROPAS ALEMANAS EN RUSIA

MOSCOU, 18. — Comunican de Wesenberg, Estonia, que un motín estalló en los regimientos alemanes que se encuentran acantonados en esta ciudad. Varios oficiales fueron muertos. El motín pudo ser sofocado y más de 200 soldados fueron apresados.

Diez de los amotinados fueron condenados a muerte y ejecutados al día siguiente.

Otro motín estalló, con grandes porporciones, en Duinsk.

LA INVASION DE RUSIA POR LOS ALEMANES

Información norte-americana

WASHINGTON, 17.—La Legación serbia en esta capital informa que la violación del tratado de paz de Brest-Litovsk por parte de Alemania y la arbitraria invasión de Rusia han suscitado un hondo rencor entre la Guardia Roja, la que se ha reorganizado febrilmente y tiene en la actualidad armas y municiones suficientes para un millón de hombres.

EN GALERIA

ALESSANDRI

arriendo tres oficinas, desde el 1.o de Junio.

CANON: $ 125 Y 200 MENSUALES

Alfredo Ferran

Galería Alessandri N.o 16.— Casilla 1043. — Teléf. 274.

3505-20-e

LOTERIA

Noticia de interés para los aficionados a la lotería argentina.

Hay muchas casas que se avocan el título de afortunadas por el hecho de vender repetidas veces el premio mayor, pero es necesario hacer notar que ello no tiene valor alguno tratándose de la suerte, por cuanto esos premios en su mayoría, no son vendidos directamente al aficionado, sino al por mayor, y es casi lo mismo que si dijéramos que en cada sorteo la Administración vende innumerables premios.

Sólo mi casa es la única que hace una elección de billetes de los principales agencieros y la que selecciona todos los billetes siguiendo los cálculos basados en los números premiados, incluyendo los que han salido tres veces con el gordo.

A pesar de significarme esta elección un gran trabajo y de reportar a mi numerosa clientela beneficios considerables por la gran cantidad de premios que obtienen, mis precios compiten con los fijados por todas las casas del ramo.

A las personas que no obtengan premios en otras casas, les ruego probar suerte en la mía.

PROXIMOS SORTEOS

Mayo 23: GRAN SORTEO EXTRAORDINARIO DE 200,000 NACIONALES.— El billete entero vale: $ 48 argentinos, $ 80 chilenos o 106 francos. Un décimo: $ 6 argentinos, $ 10 chilenos o 14 francos en giro postal.

Mayo 30, y Junio 21 y Junio 28: de 80,000 nacionales. — El billete entero vale: $ 19 argentinos, $ 30 chilenos o 42 francos. Un quinto, $ 5 argentinos, $ 8 chilenos u 11 francos, en giro postal.

Junio 7: de 150,000 nacionales.—El billete entero vale: $ 35 argentinos, $ 60 chilenos o 78 francos. Un décimo: $ 5 argentinos, $ 8 chilenos u 11 francos, en giro postal.

Junio 14: de 100,00 nacionales.—El billete entero vale $ 24 argentinos, $ 40 chilenos ó 52 francos, en giro postal.

Los giros pueden hacérseme por cualquier Banco de Chile, por el Correo o por intermedio de la Casa de Humberto García S., San Antonio 220, Santiago. Recomiendo dar preferencia a esta Casa en los giros que deseen hacerme, aunque sean postales, pues ofrece condiciones muy ventajosas para todos. Esta Casa está establecida en Santiago desde hace 15 años, y dada la buena reputación de que goza en todo Chile, es la más indicada. A todo comprador remito la lista oficial con los 5,000 premios.—**E. Saavedra, Alsina 1194, Buenos Aires.**

HUMBERTO GARCIA S.

San Antonio 220.—Santiago.—Casilla 1609

Economía y finanzas en la guerra

LA DISMINUCION DE LAS RACIONES DE PAN EN EL EJERCITO ALEMAN

LONDRES 18.—El corresponsal de la Agencia Reuter en el ejército británico de Francia ha enviado el siguiente despacho:

"Reina un gran descontento entre las tropas enemigas por las reducciones de las raciones de pan. Las raciones diarias que eran antiguamente de 750 gramos han sido reducidas a 700 gramos. Esta economía extrema en el ejército hace comprender plenamente a los soldados alemanes la situación angustiosa en que deben encontrarse sus mujeres y sus hijos en Alemania".

IMPORTACIONES Y EXPORTACIONES INGLESAS DURANTE ABRIL

LONDRES 18.—Se anuncia que las importaciones de Inglaterra durante el mes de Abril han sido de 119.833.433 libras esterlinas y que las exportaciones de 50.071.466.

EL TRATADO ENTRE ALEMANIA, AUSTRIA Y UKRANIA

KIEV 18.— Los tratados firmados ayer entre los representantes de Alemania, Austria y Ukrania, ponen 400 millones de rublos a disposición de los Imperios Centrales.

EL AUMENTO DE LAS IMPORTACIONES Y EXPORTACIONES BRITANICAS

LONDRES 18.— El Departamento de Comercio ha publicado las siguientes cifras, sobre el movimiento habido en el mes de Abril:

Las importaciones han superado en 3.530.000 a las de Abril de 1917. La exportaciones han aumentado en 4.272.000 libras esterlinas.

El principal aumento de las importaciones corresponde a alimentos y a artículos de algodón.

En las exportaciones el aumento corresponde a los artículos de algodón también.

LA ESCASEZ DE CARNES Y GRANOS EN ALEMANIA

LONDRES, 18.— La siguiente información se ha recibido de Amsterdam:

"Un telegrama llegado de Berlín anuncia que el diario "Koelnische Volks Zeitung", en su edición del 17 de Mayo, publica la siguiente información:

"Hasta ahora han llegado a Alemania solamente 1,852 toneladas de granos de Ukrania, es decir, menos de la decimaquinta parte de lo que habríamos debido tener el 1.o de Mayo. Hace un año teníamos en Alemania 13 millones de cerdos; actualmente hay solamente 5.700,000. Las cabezas de ganado en los Imperios Centrales se elevan a 19 millones, pero todo esto representa un peso de carne en el matadero muy inferior al de hace un año, pues el término medio por animal ha bajado considerablemente, en una proporción de 210 kilos a 136.

"Un número mayor de cabezas debían haberse sacrificado durante esta primavera, para obtener la misma carne que se obtuvo hace doce meses".

TRIGO PARA SUIZA

BERNA, 18.—Han llegado sin novedad alguna a un puerto francés, tres navíos cargados con cereales para Suiza. Los barcos fueron escoltados por un buque de guerra norte-americano.

LA EXISTENCIA DEL GANADO PORCINO EN ALEMANIA

AMSTERDAM, 18.—"Die Kolnische Zeitung" trae la siguiente información:

"El ganado porcino que existe en la actualidad en Alemania no alcanza a seis millones de cabezas, contra trece que existían el año pasado".

LA DISMINUCION DE LA RACION DE PAN EN ALEMANIA

Comentarios de el "Vorwarts"

AMSTERDAM, 18.— El "Vorwarts", comentando la reducción de la ración de pan de 200 a 160 gramos, dice:

"La resistencia física del pueblo será disminuída por estas nuevas privaciones".

LAS ESPECULACIONES DE GASOLINA EN PARIS

PARIS 18. — Las autoridades han iniciado algunas persecuciones contra nueve especuladores de gasolina y de otros combustibles.

NUEVAS FIRMAS COMERCIALES INCLUIDAS EN LAS LISTAS NEGRAS NORTE-AMERICANAS

WASHINGTON, 18.— De resultas de nuevas investigaciones sobre las actividades de ciertas firmas extranjeras, el departamento de comercio del Ministerio de Guerra ha añadido 126 nombre a la lista negra. Las que han sido incluídas en mayor número pertenecen a casas comerciales holandesas de las Indias Orientales y también a algunas españolas.

Se han quitado de las listas negras 22 nombres.

La guerra en Asia y Africa

COMUNICADO BRITANICO

LONDRES, 18.— (Oficial). En el frente de operaciones de la Palestina, desde el 6 del presente, no han ocurrido acontecimientos de importancia en el frente principal de las operaciones.

El 8 de Mayo nuestros aviadores llevaron a cabo con buenos resultados una incursión contra el ferrocarril de Amman y contra Hedjaz. El 9 un aeródromo enemigo y una estación ferroviaria situada en las cercanías de Jenin fueron atacadas por nuestros aviadores. Las operaciones contra las fuerzas del bey de Hedjaz continúan desarrollándose favorablemente.

El 12 la estación de Jadi Jerdun y punto del ferrocarril de Hedjaz fueron el objetivo de un raid efectuado por los nuestros. Treinta enemigos fueron muertos, regresando nuestros soldados con 140 prisioneros, apoderándose, además, de un cañón de montaña y tres ametralladoras.

Nos hemos apoderado de varias millas de rieles. Tres puentes han sido demolidos.

El mismo día los árabes atacaron nuestras defensas de las vecindades de Maan, tomando 124 enemigos prisioneros.

COMUNICADO BRITANICO

LONDRES, 18.— (Oficial). Las columnas portuguesas del Africa oriental convergen sobre el grueso de las fuerzas enemigas. Se informa que se han establecido en las vecindades de Nahungo, aproximadamente unas 150 millas al sur de la confluencia del Rovuma con el Lujenda, como unas 100 millas al interior de Port Amelia.

Las fuerzas avanzadas alemanas que se oponían al avance a Port Amelia han sido obligadas a retroceder y provocan continuas acciones de retaguardia en el accidentado terreno situado en las cercanías de Nanungo.

COMUNICADO BRITANICO

LONDRES, 18. — (Oficial).— En el frente de operaciones del Africa Oriental, un pequeño destacamento que formaba la vanguardia del ejército del general Northey, sorprendió a un importante campo enemigo, penetró y puso fuego a las chozas. De improviso se vió enérgicamente contraatacado y tuvo que replegarse sobre las tropas de apoyo. Nuestro destacamento fué perseguido muy de cerca durante toda la jornada, pero logró batir y rechazar al enemigo, hacia el noroeste, con severas pérdidas.

En esta batalla el enemigo estaba comandado por el general von Lettow.

Continúa el movimiento convergente de nuestras tropas sobre Nanungo.

La guerra en el Mar

EL SALVAMENTO DEL "HIGHLAND SCOT"

BUENOS AIRES, 18.—De a bordo del paquete "Highland Scot", encallado en la costa del Brasil, han sido retirados los cañones, los aparatos radiotelegráficos y varios otros objetos.

Un remolcador brasileño y varios cruceros británicos trabajan por zafar al "Highland Scot" del lecho de arena en que está varado.

LOS MARINEROS MERCANTES BRITANICOS

felicitan a M. Clemenceau

PARIS, 18.— El presidente de la Asociación de Marineros y Fogoneros de los buques mercantes, Mr. Haveloc Wilson, ha dirigido un extenso telegrama de felicitación al premier M. Clemenceau, para agradecerle las medidas adoptadas con el objeto de anular los tratados comerciales que establecen favores para el enemigo.

El telegrama de Mr. Wilson contiene las siguientes frases:

"Las marinos británicos no aceptarán a bordo de sus naves a ningún marinero alemán. Los alemanes han asesinado a 15,000 marinos no combatientes. Los patriotas británicos están muy resueltos a castigar uno de los mayores crímenes contra la Humanidad".

Ataque italiano a Pola

ROMA, 18.—(Oficial).— La operación naval efectuada sobre la base enemiga de Pola fué ejecutada por trece de nuestras unidades de combate. El propósito primordial de esta incursión era poner fuera de combate a varias unidades enemigas, que se encontraban escondidas en el puerto.

En 1916, en el mes de Noviembre, la difícil tentativa contra el mismo puerto estuvo a punto de ser coronada por el éxito, pues nuestro torpedero que penetraba en el canal Fasane, logró lanzar dos torpedos contra una gruesa nave de guerra anclada en el puerto, pero dos de los torpederos italianos se enredaron en las triples redes de defensa que circundaban el buque. Este ataque muy audaz que no tuvo éxito, merecía otra audaz empresa. En Diciembre del año pasado, una de nuestras torpederas forzó la entrada del puerto de Trieste y hundió a un acorazado enemigo. Esta empresa no dejó satisfechas a las autoridades navales italianas, por los resultados poco satisfactorios que se obtuvieron.

Han sido numerosas las dificultades con que se ha tenido que tropezar para poder llevar a buen término la reciente empresa. El ataque contra Pola en 1916, fué detenido en el canal de Fasane. La empresa de ahora fué llevada hasta el fondo del puerto, a pesar de que la tarea fué extremadamente dura, pues la embocadura del Fasane se encuentra obstruída por los campos de minas, entre las cuales es necesario abrirse paso fatigosamente, burlando la vigilancia activa de los centinelas de las patrullas navales y bajo la constante amenaza de las baterías de la costa.

La expedición que comandaba Pellegrini, salvó libremente el primero y más grande de los obstáculos, forzando los obstáculos internos.

La audacia con que se ha ejecutado esta maniobra ha sido inmensa. El sacrificio individual es digno de todo elogio, ya que los que participaron de la maniobra se ofrecieron voluntariamente.

Austria pierde en esta acción una de las mayores y más modernas naves de guerra.

LOS AVIADORES ITALIANOS BOMBARDEAN DISSET Y DURAZZO

ROMA 18. — El jefe del Estado Mayor de Marina ha publicado la siguiente información:

"El 14 del corriente, una de nuestras escuadrillas de hidro-aeroplanos bombardeó eficazmente las obras militares de Disset y de Durazzo, provocando incendios que se hicieron visibles a larga distancia. Las obras militares de Durazzo fueron bombardeadas con toda eficacia. Los trece hidro-aeroplanos bombardeadores regresaron indemnes a sus bases, a pesar del enérgico fuego anti-aéreo ejecutado por los enemigos".

La campaña británica contra los submarinos alemanes

Artículo de "The Daily Chronicle"

LONDRES, 18. — "The Daily Mail" al comentar el discurso pronunciado por el Ministro de Marina de Alemania, von Capelle, en el Reichstag, dice:

"Las pérdidas de los submarinos alemanes no han sido verídicamente indicadas por el almirante alemán.

"Este diario tiene informes de fuentes fidedignas que los ataques efectuados por la real marina británica contra los submarinos alemanes aumentaron en una forma considerable durante el último mes.

"En el curso de los primeros días no menos de 126 ataques distintos fueron ejecutados contra los submarinos alemanes y un gran porcentaje de estos ataques fueron coronados por el éxito. Definitivamente hemos dispuesto de un número bastante crecido de estos submarinos.

"Se puede formar una idea del terror que causa en las tripulaciones de los submarinos alemanes, esta nueva y enérgica ofensiva, por el hecho de que dos alemanes recogidos de un submarino destruído, y del cual eran los únicos sobrevivientes, declararon que no menos de 88 pesadas cargas de explosivos, fueron arrojados alrededor de ellos.

"El número de submarinos alemanes que hundimos todos los meses aumenta considerablemente. Además, la entrega de los materiales necesarios para efectuar la campaña contra los submarinos ha mejorado en una forma enorme.

"Es verdad que cada hora el peso de las fuerzas de los Estados Unidos se hace sentir en una forma creciente, no sólo por mar como por tierra".

COMUNICADO BRITANICO

LONDRES, 18.— (Oficial).— Un submarino enemigo torpedeó y hundió a un destroyer británico el 14 del presente. Dos tripulantes fueron muertos.

LOS HUNDIMIENTOS DE LOS BARCOS ESPAÑOLES POR LAS MINAS

MADRID, 18.—"El Mundo" pide al gobierno que haga activas investigaciones sobre la procedencia de las minas contra las cuales han chocado los numerosos buques españoles que se han hundido recientemente. El diario manifiesta que las minas reemplazan ahora con gran éxito a los submarinos, para estorbar el tráfico marítimo de España.

Los submarinos británicos en el Báltico

Información del Almirantazgo

LONDRES, 18.—El Almirantazgo describe por medio de la siguiente nota, las operaciones efectuadas por los submarinos británicos en el Báltico:

"Los submarinos de Gran Bretaña han atacado y hundido continuamente a los barcos de guerra enemigos. Han vigilado con gran constancia los movimientos de la flota alemana, hasta obligarla a permanecer inactiva en sus puertos.

"No se puede citar un solo caso en que un submarino británico, al hundir a un buque mercante, no haya dado el tiempo suficiente a la tripulación para poder salvarse. En muchas ocasiones, el mismo submarino escoltaba a los barcos de salvación hasta los puertos más cercanos o hasta los buques neutrales. Las propiedades de los marinos no han sido jamás consideradas como botín de guerra."

El Almirantazgo describe con detalles, las hazañas que tuvieron por resultado el hundimiento del buque de línea "Pinza d'Albert" y un crucero ligero de la clase del "Ancona".

En cuanto a las operaciones efectuadas contra los buques mercantes, el Almirantazgo señala los siguientes incidentes, que son típicos:

"Un submarino británico descubrió y persiguió a un vapor procedente de Hamburgo, cargado con madera. El submarino hizo señales al vapor alemán para que se detuviera; los tripulantes del submarino se dirigieron a bordo y ordenaron a la tripulación que abandonara el barco. Se abrieron las válvulas y se hizo hundir el buque. Entretanto, los vigías del submarino apercibieron a un transatlántico que hacía la carrera entre Hamburgo y América, que navegaba sin luces. Se agruparon algunos hombres para el abordaje y el barco fué atrapado fácilmente. Este buque se encontraba lleno de minerales de hierro e iba con destino a Stetin. La tripulación alemana abandonó tan rápidamente el barco, que el interrogatorio no se pudo efectuar. El barco se hundió en la misma forma que el primero.

"Al día siguiente, el comandante del submarino informó que todo el tráfico alemán por el Báltico había cesado."

Las discusiones sobre paz

ACUERDOS CELEBRADOS EN LA CONVENCION DE PAZ DE FILADELFIA

Estados Unidos tendrá en 1919 5 millones 400 mil hombres sobre las armas.—Declaraciones de Mr. Taft.

NUEVA YORK, 18.—De Filadelfia se informa que nuevamente en la reunión que celebró hoy la Convención de Paz, todos los oradores se manifestaron en forma unánime, enemigos de la paz mientras no se obtuviera una victoria decisiva.

Mr. Taft dijo:

"Norte-América, a fines de año tendrá en servicio 3,200,000 hombres, y en 1919, esa cantidad se elevará a 5.400,00.

"Por consiguiente, para los Estados Unidos no habrá otra posibilidad sino el obtener la victoria.

En la conferencia celebrada por los gobernadores de distintos Estados de la Unión, se resolvió que la guerra debía proseguirse hasta obtener el triunfo y que debía resistirse a todo compromiso y repudiar toda clase de oferta de paz mientras el poder de Alemania no haya sido quebrantado.

La Convención se cerró con un banquete al cual concurrieron 2,500 delegados.

En los Balkanes

COMUNICADO BRITANICO

LONDRES 18.—(Oficial) En el frente de las operaciones del Africa oriental nuestras columnas se dirigieron en un movimiento de conversión hacia el grueso de las fuerzas alemanas situadas en las inmediaciones de Nanungo.

Los destacamentos alemanes que se oponen a nuestro avance son obligados a retroceder.

COMUNICADO FRANCES

PARIS, 18.— (Oficial).— Del frente de batalla de los Balkanes se anuncian duelos de artillería de ambos bandos en la zona del lago de Doiran, de Guevgueli, en la curva del Cerna y en Monastir. Hubo encuentros de patrullas al oeste del lago de Ohrida. Los aviadores británicos bombardearon los establecimientos enemigos en Seres y Porna.

ULTIMOS PRECIOS

De los licores extranjeros importados por la

Botellería Moderna

— DE —

GUILLERMO ZERBI

Monjitas 867. — Teléfono Inglés 2321

— PRECIO POR BOTELLA —

Whisky Caballo Blanco $	9.50
Whisky Canadian . . .	7.00
Chartreuse Tarragona.	16.00
Benedictine.	16.00
Anisette M. Bizart. .	11.90
Oporto Comendador. .	9.40
Oporto Nobleza. . . .	8.50

Surtido completo de licores nacionales, a precios sin competencia.

Todas las mejores marcas de vinos del país, a precios de bodega.

Venta desde una botella.

3562-19-e

El escándalo Bolo Bajá

REVISION DEL PROCESO BONNET ROUGE

PARIS 18. — La Alta Corte de Justicia ha concedido al periodista Duval y a los demás implicados en los manejos del Bonnet Rouge, la revisión del proceso.

Informaciones generales

Numerosos mineros alemanes

SON LLAMADOS BAJO LAS BANDERAS

Los prisioneros de guerra trabajarán en las minas

LONDRES 18.— "The Times" ha recibido de La Haya con fecha 17 del presente mes la siguiente información:

"Un ciudadano neutral que ha estado en íntimo contacto con los alemanes informa que las autoridades de Alemania han llamado bajo las banderas a más de 100,000 obreros de los distritos mineros de Westfalia. Los mineros en referencia serán reemplazados en sus faenas por prisioneros de guerra, especialmente por Guardias Rojos. Los soldados de la famosa Guardia Roja rusa son tratados inhumanamente; se les hace trabajar en forma espiada y en caso de enfermedad se les deja morir sin darles ayuda. Los alemanes consideran que los prisioneros de guerra son incapaces de trabajar, pues no hacen más que molestar"

EL KAISER EN AIX-LE-CHAPELLE

AMSTERMAN, 18.— Die "Koelnische Volks-Zeitung" publica el siguiente artículo:

El Kaiser visitó el cementerio de los soldados caídos en la guerra de Aix-la-Chapelle y pronunció en ésa ocasión las siguientes palabras:— Tengo confianza ilimitada que mi pueblo se mostrará a la altura del gran trabajo que tiene delante en el futuro. Los soldados que batallaron en éste duro tiempo de la gran guerra del mundo serán los maestros de la nueva y joven generación que reconstruye nuestros hogares y da solidez al renacimiento del imperio.

La alianza entre Alemania y Austria

Los peligros que significa para la paz del mundo

ZURICH, 18.—El principal órgano socialista suizo declara que el objeto que han perseguido las alemanes al celebrar el nuevo tratado con la monarquía dual es el anexarse al Austria-Hungría; pero los tchecos, eslavos y aún los magyares se oponen a que Austria sea convertida en una dependencia alemana.

"Die Arbeiter Zutreng" de Viena dice que si el Austria y Alemania acuerdan quedar unidas por una alianza permanente de carácter político, militar y económico, la Entente hará lo mismo y nuevamente quedará una alianza frente a otra alianza, y así seguirá el mundo dividido en dos campos hostiles y la guerra será seguida por conflictos económicos y continuará de este modo el peligro de una guerra, siendo una amenaza para la tranquilidad del mundo.

INCENDIO EN GOTHENBURG

LONDRES 18.—"The exchange Telegraph Co" ha recibido la siguiente información de Copenhague:

"Un incendio que estalló en Gothenburg el Jueves en la noche destruyó un barrio entero de la ciudad.

¿Quiére usted saber quiénes son los autores de la última especulación de las Llallaguas?

¿Desea usted conocer una colosal negociación hecha en la Bolsa de Valparaíso por cinco populares corredores?

¿Le interesa leer un artículo de Danielle Val d'Or, autora de "Cine", libro de escándalo y de clave?

¿No le gustaría saber algunas incidencias de la estafa de las Patagonias?

MONOS Y MONADAS

DE MAÑANA LUNES

publicará la respuesta a estas preguntas.

Además encontrará el lector caricaturas y artículos picarescos, chismes hípicos, sportivos, teatrales, sociales, etc., etc.

Precio: 20 Ctvs.

3578-19-e

ALIMENTO MEYER

TENGA PRESENTE

Que este alimento ha sido declarado por todos los facultativos del país el

MEJOR PARA NIÑOS

sanos o enfermos y para convalecientes.

Pídalo en todas las Boticas del país

Y CASA GATH Y CHAVES

3554-19-e

Arados y Repuestos

Tipo Ames y Avery
OFRECEN
Robinovitch e Hijo
Huérfanos 2653 -:- Casilla 1234

Antes de comprar, consulte nuestros precios.

LE PETIT SAVOYARD

Gran Charcuterie. - Guido Tassara
MERCED 802-806, ESQUINA SAN ANTONIO. —— TELEFONOS 5040 Y 5040-A

Fiambres y comestibles escogidos. — Langostas y toda clase de aves listas para ser servidas.
Champagne, vinos y licores extranjeros y del país.
Visite Ud. "LE PETIT SAVOYARD"
2844-19-e

Varios grandes almacenes que contenían artículos para el ejército, cereales, celulosa y aceite,, fueron enteramente destruídos por el fuego.

Muerte del aviador Gilbert

PARIS 18.—El aviador Eugene Gilbert murió ayer de resultas de una caída mientras volaba en el aerodromo de Ville Coubla.

EL RELEVO DE LOS OBREROS EN LAS USINAS FRANCESAS

PARIS, 18.—El presidente del Consejo, M. Clemenceau, tuvo hoy una conferencia con la delegación de diputados socialistas y con los representantes de la Federación de Metales, con el objeto de tratar de la cuestión del relevo de los obreros en las usinas de guerra.

"Le Liberté" declara que los acuerdos a que se llegó en la conferencia han dado buenos resultados.

PRESIDENTE DE LA COMISION DE AVIACION DE FRANCIA

PARIS, 18.— La Comisión de Aviación nombró unánimemente presidente al ex-Ministro, M. Painleve, en reemplazo de M. Milleroye, recientemente fallecido.

Descubrimiento de un vasto complot

DUBLIN, 18.— El Lord Teinete de Irlanda, General French, ha dado a la publicidad una proclama, para dar cuenta de que se ha descubierto un vasto complot alemán. El general French anuncia que se tomarán medidas muy enérgicas contra los inculpados.

Entrevista con von Hertling

Declaraciones respecto a las relaciones entre Alemania y Hungria

AMSTERDAM, 18.—El corresponsal de un diario de Budapest en Berlín entrevistó al canciller von Hertling, quien declaró que se sentía lo suficientemente optimista para creer que este año se celebraría la paz y que estaba firmemente convencido de que los futuros acontecimientos en el frente occidental traerían un próximo fin de la guerra. Si el mundo llega a estar algún día unido por una paz internacional, Alemania, declaró, von Hertling, se unirá con gran satisfacción a esas naciones. Desgraciadamente las actuales condiciones, dan muy poca esperanza de que nuestro deseo sea un hecho.

Refiriéndose a las negociaciones entre Alemania y Austria, dijo:

"Naturalmente, en los cuarteles generales se discutieron únicamente las bases principales; el ajuste de los detalles ha sido dejado para negociaciones posteriores."

Refiriéndose a la labor comenzada por Bismarck y Andrassy, declaró que el continuar esa política traería grandes beneficios para Alemania y Hungría, y que no necesitaba mencionar casi el hecho de que todos sus esfuerzos habían sido dirigidos siempre a mejorar las relaciones germano-húngaras y acercar más a ambos pueblos.

RADIADORES
A GAS - VAPOR "CLOW"

Ha probado ser el Radiador IDEAL en los centenares de hogares donde se ha colocado, tanto por su elegante apariencia como por su economía en el consumo.

CONSUME 2 centavos de gas por hora dor sección

SU Funcionamiento es Automático

ESTE ES EL RADIADOR CLOW", EL CUAL NUNCA SE DESCOMPONE

Se instala independientemente o como parte de un servicio de calefacción.
Solicite Ud. precios y mayores datos de la

Casa SANTIAGO WEBB y Co.

CASILLA 1767 - ESTADO 156-158-170 - TELEFONO INGLES 3176 - 3177

GALERIA DE LA SOCIEDAD
Protección Mutua de E.E.P.P.

Hay para Junio desocupados dos espléndidos estudios para abogados o profesionales, en el segundo piso de este edificio.
TRATAR CON
ARMANDO OYANEDER Z., Oficina 9.
MORANDE 450
2841-22-e

LA CONSPIRACION SINNFEINER

Documentos requisados por el Gobierno

LONDRES, 18.—"The Evening News" ha recibido informaciones de Dublín en las que anuncian que 500 sinnfeiners han sido arrestados en toda Irlanda. En ninguna parte del país se han producido disturbios.

Documentos de gran importancia relacionados con la conspiración irlandesa han caído en manos del Gobierno, estos documentos fueron encontrados en poder de un hombre que fué arrestado por los guarda-cóstas. Una gran cantidad de libros que fueron encontrados en los cuarteles generales de los sinnfeiners fueron requisados por las fuerzas del Gobierno.

AGITACION EN LAS CORTES ALEMANAS

LONDRES, 18.— El "Vorwaerts" declara que reina gran agitación en las cortes alemanas, a causa del ofrecimiento que se ha hecho de algunos de los tronos vacantes. La agitación ha cundido, dice el periódico socialista, a causa de la campaña que hacen los agentes en pro y en contra de diversas familias que aspiran al trono.

El complot alemán de Irlanda

Todos los diputados sinnfeiners apresados

LONDRES, 18.—El número de personas que han sido arrestadas en Irlanda con motivo del descubrimiento de un complot alemán alcanza ya a 500. Entre estos están comprendidos todos los miembros sinnfeiners del parlamento.

INTERPELACION EN FRANCIA SOBRE LA POLITICA EXTERIOR DE LOS ALIADOS

PARIS 18. — Se anuncia que los diputados socialistas interpelarán al Gobierno sobre la política exterior seguida por los Gobiernos de los países aliados.

ARRESTO DE UN EX-FINANCIERO EN CLERMOND FERRAND

CLERMOND FERRAND 18. — Ha sido arrestado por las autoridades judiciales el ex-financiero M. Zucco, inculpado de mantener negociaciones comerciales con el enemigo.

Proclama del Secretario de Asuntos de Irlanda

DUBLIN 18. — El secretario de los asuntos de Irlanda ha publicado la siguiente proclama:

"Si por algún caso llega a vuestro conocimiento que ciertos súbditos de S. M., domiciliados en Irlanda, conspiran y entran en comunicaciones con el enemigo; cualquiera que sea la parte donde tales traiciones se cometen, constituyen una amenaza para el buen nombre de Irlanda y para su glorioso pasado, militar, el que ha sido una fuente de intenso orgullo para todo el país, cuyos hijos siempre se han distinguido en la guerra, pues han luchado con heroico valor en el pasado y siguen en la actualidad el mismo camino.

"El Gobierno tomará en todas las partes en que sea necesario, enérgicas medidas con el objeto de hacer fracasar todo complot alemán. Por este motivo, en esta proclama se hacen las siguientes advertencias:

"Es un deber de todos los súbditos leales a S. M. y a su Gobierno, el suprimir todas estas traidoras conspiraciones y hacer fracasar los complots que son obra exclusiva de los alemanes, pues Alemania intenta difamar el honor de los irlandeses para el mejor logro de sus propios fines. Nosotros, por este motivo, hacemos un llamado a todos los súbditos leales para que ayuden a la autoridad a sorprender tales conspiraciones y también les aseguren su ayuda para tomar las medidas más convenientes para la mejor prosecución de la guerra y para la seguridad y el bienestar del Imperio.

Esto significa que nosotros debemos dar todos los pasos necesarios para facilitar el enlistamiento voluntario. S. M. espera que no habrá necesidad de recurrir a las medidas compulsivas para obtener que Irlanda, al igual del resto del Reino Unido, preste su contribución".

El esfuerzo supremo de los alemanes

Declaraciones del general Smuts

LONDRES, 18.—El general Smuts, agregado al Ministerio de la Guerra, al hacer uso de la palabra en una reunión que se celebró hoy en uno los astilleros de Glasgow, hizo las siguientes declaraciones:

"El enemigo asesta actualmente a los aliados el más fuerte golpe de la guerra.

"Después de un éxito inútil, los alemanes no pudieron alcanzar los objetivos que se proponían, y seguramente ya no los alcanzarán nunca.

"Estamos en la guerra hasta el cuello y si hacemos todos los esfuerzos la victoria es segura.

"Los americanos, que saben exactamente toda la extensión de los peligros, corren por millares todos los meses a participar en la lucha.

"Lo que se encuentra comprometido en la guerra es enorme, y si los obreros cumplen su deber, los resultados serán tan grandes como bienhechores.

"Atacado como un jabalí el enemigo piensa aplastarnos y volverse una potencia militar dominadora del mundo.

"A estos golpes formidables opondremos una resistencia de pared de acero, contra la cual se estrellará.

"Hemos alcanzado ya el punto culminante de toda la guerra.

"El enemigo se ha empecinado en destruir el ejército británico porque está convencido de que es un factor decisivo. Si este ejército fuera derrotado, la guerra concluiría.

LOTERIA
ARGENTINA
200.000 NACIONALES

Cuando usted desee comprar billetes de la **Lotería Nacional Argentina**, haga con toda confianza sus pedidos a la Agencia Chilena de **Leonidas Rojas**, cuya prontitud en despachar las órdenes que recibe es una de las mejores recomendaciones que puede ofrecer.

Próximos sorteos
15 de Mayo: sorteo de 80 mil nacionales. El billete vale: $ 19 argentinos, $ 32 chilenos o 42 francos. Un quinto: $ 5 argentinos, 9 chilenos u 11 francos.
23 de Mayo: Sorteo de 200 mil nacionales. El billete vale: $ 48 argentinos, $ 80 chilenos o 106 francos. Un décimo: $ 6 argentinos, $ 10 chilenos o 14 francos.
31 de Mayo: Sorteo de 80 mil nacionales.

A todo comprador se le envía la lista oficial del sorteo en que se indican los 5,200 premios repartidos en la jugada en que ha tomado parte.
Las órdenes y giros deben enviarse por carta certificada a
LEONIDAS ROJAS
Corrientes 435-443
Buenos Aires
3060-31-e

"Probaremos prácticamente al enemigo, que ni el pueblo ni el ejército británico se fatigan jamás.

"Lamento vivamente las divulgaciones que se han hecho recientemente sobre conversaciones de paz. Si la guerra debe de una vez por todas terminar ¿es necesario que los combatientes conversen devez en cuando de paz? Esto es imposible.

"Ha de llegar el tiempo en que el enemigo estará dispuesto a aceptar

El complot descubierto en Irlanda

Informaciones del Secretario de Estado de Irlanda.—Las medidas adoptadas por el Gobierno

LONDRES, 18.—El Secretario de los asuntos de Irlanda Mr. Short, ha informado que las medidas adoptadas por el Lord Teniente de Irlanda, General French se deben a que existen peligrosos complots alemanes, de los cuales el Gobierno irlandés tiene pleno conocimiento.

"El Gobierno sabe perfectamente, dice Mr. Short, el número de irlandeses que cooperan en la acción del enemigo. El Gobierno sabe que los irlandeses comprometidos no son muchos, pero siempre el número es bastante apreciable. Los dirigentes de Irlanda creen contar con el apoyo de todos los buenos irlandeses, cualesquiera que sean sus creencias políticas y sus ideales religiosos, para poder poner en práctica las medidas adoptadas.

"Irlanda está dispuesta a tomar todas las medidas necesarias a fin de aplastar este complot de los alemanes."

La proclama de Lord French será pegada en las paredes de todas las ciudades de Irlanda mañana. Se espera de un momento a otro el arresto de los cómplices e instigadores del movimiento.

LOS DETENIDOS DE IRLANDA

LONDRES, 18.— Los diarios anuncian de que el número de detenidos en Irlanda alcanza más o menos a un centenar.

ESPAÑA

LA DETENCION DE LA MISION MILITAR URUGUAYA

La intervención del canciller español

MADRID 18.—En el Consejo de Ministros celebrada hoy, el Ministro de Relaciones Esteriores, Sr. Dato, hizo las siguientes declaraciones relativas a la detención de la misión militar uruguaya:

"El gobierno de Alemania estaba dispuesto a dejar continuar su camino hacia el frente francés a la misión militar uruguaya que había dado su palabra de honor al comandante del submarino de que no seguiría a Francia, a condición de que se obtendría del gobierno francés la autorización necesaria para que una misión chilena atravesase Francia, para dirigirse a Alemania''.

El Sr. Dato agregó que había servido de intermediario entre los diplomáticos de ambos países.

-6aell ha rdard rdar lrlar larlardlo

MADRID, 18.— **Miembro Honorario de la Academia Real.** — El profesor de la Universidad de Lovaina, M. Wulff, ha sido nombrado Miembro Honorario de la Academia Real de Ciencias Morales y Políticas.

Reconocimiento del nuevo Gobierno del Portugal.— El Gobierno ha reconocido al general Sidonio Paes, como Presidente de la República del Portugal.

Felicitación al Monarca.—El Rey Alfonso ha recibido numerosos telegramas, con motivo del aniversario de su natalicio, de los Soberanos y de los jefes de Estado de numerosos países del mundo.

MADRIS 18.—**El aniversario del natalicio del Rey.**— El aniversario del natalicio del Rey fué celebrado unicamente en Palacio por medio de una ceremonia religiosa, durante la cual el monarca donó a las asociaciones de caridad la cantidad de 25.000 pesetas.

Después recibió a los elementos oficiales y políticos con quienes converso estensamente.

Estremo de una obra de José del Villar.— En el Teatro "Infanta Isabel" se estreno hoy con bastante éxito, el drama andaluz en cuatro actos "La Casta de los Pájaros", original de —José del Villar.

Inaguración del ferrocarril de Ceuta a Tetuan.— Hoy se inaguró con toda solemnidad el ferrocarril de Ceuta a Tetuan con asistencia del Infante Don Carlos, el general Jordana y de los ministros, las autoridades, y los alcaldes de nuemerosas ciudades.

BADAJOZ 18.— **La salida de trigo.**— En algunos pueblos de esta región se han producido numerosos incidentes con motivo de la salida del trigo.

MADRID, 18.—**Las exigencias de los mineros de Oviedo.**—Comunican de Oviedo que los mineros, después de haber obtenido un aumento de 40 y 50 por ciento, en sus salarios, se niegan a trabajar y reclaman la readmisión de los obreros despedidos durante la huelga del mes de Agosto del año pasado.

PORTUGAL

LISBOA, 18.—**El resultado de las elecciones.**—Ha sido dado a la publicidad el escrutinio definitivo de las recientes elecciones. Según este escrutinio, han sido elegidos 108 diputados republicanos, 39 monárquicos y 8 católicos.

La Cámara de Senadores ha quedado constituída con 67 republicanos, 7 monárquicos y 3 católicos.

ESTADOS UNIDOS

SE SUSPENDE LA PARTIDA DEL VAPOR "SANTA LUISA" A CHILE

NUEVA YORK, 18.—Se ha suspendido la partida del vapor "Santa Luisa", que debía zarpar para Chile el 10 del próximo mes de Junio.

BRASIL

RIO DE JANEIRO, 18 .— **La matanza de terneras.**— Se ha dictado un decreto por el cual se prohibe la matanza de terneras y vacas aptas para la reproducción.

Se establece en el mismo decreto las condiciones que se impondrán para la concesión de certificados de salubridad para los cueros de los animales beneficiados.

Construcción de ferrocarriles.— El gobierno ha concedido en un contrato por 38.000 contos la construcción de una línea ferroviaria que cruzará la región del noreste del Brasil. (Agencia americana)

RIO DE JANEIRO, 18.—**A cumplimentar al Presidente electo.**—El Presidente doctor Braz se dirigirá mañana a Sao Paulo, con el fin de visitar al Presidente electo, señor Rodríguez Alves. Lo acompañarán los miembros de la casa militar y de la civil.

En la Academia de Medicina.—El profesor uruguayo don Teobaldo Ricaldoni ha sido elegido miembro honorario de la Academia de Medicina.

Homenaje a un escritor.—Se ha inaugurado en Río Pardo, Sao Paulo, un monumento al escritor brasileño Euclides Cunha. — (Agencia Americana).

ARGENTINA

BUENOS AIRES, 18.—**El viaje del "Hollandia".**—Después de seis meses de estar en este puerto, salió esta tarde el paquebot "Hollandia" con un cargamento de cereales por cuenta del Gobierno holandés.

Próxima llegada del "Fresia". —En los círculos navieros se da como segura la próxima salida de Amsterdam para Buenos Aires, del vapor "Fresia" con un cargamento de mercaderías surtidas. El "Fresia" llevaría a Holanda un gran cargamento de trigo.

La doctora Paulina Luisi.—Procedente de Montevideo, llegó a esta capital la doctora Paulina Luisi, que dará algunas conferencias sobre la mujer y sus derechos en la sociedad.

A recibir al "Minas Geraes".—El Ministerio de Marina ha dispuesto que el crucero "9 de Julio" salga a Punta de Indio con el objeto de recibir y escoltar al acorazado brasileño "Minas Geraes" y a los destróyers que vienen a ésta para asistir a los festejos del 25 de Mayo.

BUENOS AIRES, 18.—**Los sucesos de la frontera.**— Con motivo del regreso de Formosa del inspector de Territorios Nacionales, señor Ruiz Jimenez, comisionado por el gobierno para averiguar los sucesos ocurridos en la frontera de Bolivia, "La Prensa" da cuenta de dichos sucesos en la siguietne forma:

'Hace algunas semanas, el subcomisario de la región noroeste del territorio encontró en tierra argentina, a tres kilómetros al interior, a un soldado boliviano armada, quien se negó a explicar su presencia llí, y se negó igualmente a desarmarse, y, por el contrario, hizo fuego contra el sub-comisario. La bala de Mauser del boliviano dió en el revólver que empuñaba el funcionario argentino quien resultó herido levemente. El agente que acompañaba al subcomisario desarmó al soldado boliviano, el cual fué llevado a la capital del territorio, donde se le siguió un sumario y quedó detenido a disposición del juez.

"Las oficinas del gobierno no han suministrado la menor información al respecto".

El Presidente en "Comodoro Rivadavia".— Según informaciones telegráficas llegadas de Comodoro Rivadavia, anoche el Presidente Irigoyen celebró una larga conferencia con los técnicos de la Comisión de petróleo, informándose de la marcha de la explotación de los yacimientos, sus necesidades y los elementos que le son indispensables para propender a un trabajo en grande escala.

A la conferencia asistieron el Ministro de Relaciones Exteriores y Agricultura, señor Pueyrredón, y el señor Demarchi.

Muerte de un militar.—Inesperadamente y en forma trágica murió hoy en su residencia de San Martín el coronel don Rodolfo Mom.

En busca de cereales.—Se encuentran en viaje a la Argentina varios vapores brasileños que vienen a buscar creeales y otros productos.

Bandera finlandesa.— El próximo Lunes se enarbolará la primera bandera finalandesa en el pailebot ruso "Fawell', fondeado en el dique número 1.

URUGUAY

MONTEVIDEO, 18.— **Las fiestas Mayas.**—En vista de que el Presidente Irigoyen no se encontrará en Buenos Aires durante la celebración de las fiestas del 108.o aniversario de la independencia, el gobierno ha pedido que se transfiera para el 7 de Septiembre el envio de una delegación a dichas fiestas.

BOLIVIA

LA PAZ, 18.—**Revista de los regimientos de Viacha.**—Con asistencia del Jefe del Estado Mayor General se efectuó en Viacha la revista de los regimientos Camacho y Bolívar, y del 1.o y 2.o regimientos de artillería.

Mañana, en el Centro Geográfico, dictará una conferencia el Mayor Néstor Guerrero.

PARAGUAY

ASUNCION, 18.— **Manifestación en la legación argentina.**— En la legación argentina se sirvió anoche un banquete ofrecido por el Ministro para agradecer al gobierno paraguayo las atenciones de que ha hecho objeto a la delegación que preside el Almirante Domecq García.

Asistieron el presidente Franco y los ministros. Después del banquete siguió un magnífico baile que se prolongó hasta la madrugada.

La Embajada argentina partió después a Buenos Aires en un tren especial.

VALPARAISO

Cotizaciones.— Salitre: cotizamos el quintal:

Ordinario inmediato, a 11.
Refinado, a 11|6.

Carbón: Cotizamos el carbón de piedra extranjero, por toneladas:

Cardiff Steam, nominal.
West Hartley id., nominal.
Nacional, 90 a 115.
Americano, 105.
Australiano, nominal.

Según puertos, marcas y fechas de entrega.

Fletes.—Por razones ya expresadas en nuestras revistas anteriores, nos es imposible poder dar cotizaciones fidedignas, ya sea para el Reino Unido o Continente o para los Estados Unidos.— **Jackson Hnos.**, Corredores, Valparaíso.

Identificación personal.—El Primer Alcalde ha expedido un decreto por el cual se ordena a todo el personal dependiente de la Municipalidad que se inscriba en el Registro de Identificación de este puerto.

Se ha fijado como plazo un mes para cumplir con esta disposición, la cual se hará asimismo obligatoria para toda persona que en adelante obtenga un nombramiento municipal.

Movimiento marítimo. — Ayer entraron:

Vapor Lala, de Coronel, con carbón y consignado a los señores Germaín y Sierra.

Vapor Olga, de Coronel, con carbón y consignado a los señores Germaín y Sierra.

Salieron ayer:

Vapor Helmer Branch, para Nueva York, vía Panamá, despachado por los señores Duval y Co.

Vapor Mapocho, para Eten e intermedios, zarpó a las 5 P. M., despachado por C. S. A. Vapores.

Vapor Guatemala, para Colón e intermedios, zarpó a las 6 P. M., despachado por P. S. C. V.

Vapor Coronel, para Arica, y despachado por los señores Etchegaray, Onfray y Co.

IMPORTACION
DIRECTA
-DE-
PIELES
FINAS
CUEROS Y TIRAS
POR MAYOR Y MENOR
PELETERIA COLON
ATIENDE ORDENES DE PROVINCIAS
GRAN STOCK
MODELOS
-DE-
Ultima Moda
226 AHUMADA 226
Casilla 3076-Telef. Ing. 2701
3530-19-e

Azufre de Tacora
Marca ESPADA Hnos.
SUBLIMADO, GRANULADO, MOLIDO,
Tienen constantemente en venta, listo y por llegar
GONZALEZ Y ROBLES
Agentes generales,
VALPARAISO
Blanco 891
Casilla 6 A
SANTIAGO
S. Antonio 499
Casilla 1497

REGULARIZADOR
DEL ESTOMAGO
Píldoras Depurativas

Se usan para el estreñimiento, dolores de estómago, para combatir las almorranas, muy recomendadas en caso de biliosidad, diarrea, pérdida del apetito, dispesia, eczemas, herpes, llagas y dolores de la piel.

LABORATORIO FRANCIA
Propietarios: VALENZUELA y TORRES.
Moneda 844, Santiago
3540-19-e

Ed. Vigneaux & Co.
Morandé 237. - Teléf. Ing. 56. - Cas. 2287
COMPRAMOS Y VENDEMOS POR CUENTA AJENA:
Alcoholes, Cueros, Frutos del país,
Ganados, Harinas, Lanas.
Mercaderías en general, Vinos, etc.
3535-19-e

Acaba de llegar una partida del insuperable
Té Kandegama
EN PAQUETES
Pídalo Ud. en todos los Almacenes

ETIQUETA AZUL
Té
ESPECIAL
Kandegama

ETIQUETA LACRE
Té
SUPERIOR
Kandegama
3451-20-e

CINEMA CONCIERTO ALHAMBRA - EL MEJOR DE LA CAPITAL

HOY CUATRO FUNCIONES EXTRAORDINARIAS

MATINEE, A LAS 3: Primera jornada de

Los Misterios de Paris

Adaptación cinematográfica de la **CESAR FILM DE ROMA.**

Intérpretes: **Gustavo Serena y Olga Benetti.**

TANDA SELECTA, A LAS 4.30: Ultima exhibición de la hermosa película Pathé:

La Condesa de Sommerive

Avasallador argumento de Teodoro Barriscale, el eminente dramaturgo francés. Preciosas escenas naturales, tomadas en los bellos jardines de Fontainebleau.

ESPECIAL, A LAS 6.15: El último éxito FOX:

Los Buscadores de Oro

Emocionante argumento de amor y aventuras, desarrollado en parte en los terribles rincones de Alaska, y luego en los centros de diversión del New York elegante.

Intérprete: **William Farnum.**

NOCHE, A LAS 9.20: Estreno PATHE:

LA ULTIMA PASION

Avasallador argumento dramático de Jacques de Ivan, premiado en el concurso cinematográfico celebrado últimamente en Monte Carlo. Creación de la linda actriz **Denise Lorys** y del gran actor **Signoret**, de la Comedia Francesa. Lujosas toilettes, salones ricamente alhajados y los paisajes más hermosos desfilan por la pantalla en sucesión admirable de belleza.

En la Especial y Nocturna las localidades son numeradas.

Selecto programa musical ejecutado por la orquesta que dirige el maestro Torrens.

TEATRO VICTORIA: Matinée, a las 3: LA HIJA DE LOS DIOSES, a precios rebajadísimos. - Especial, a las 6.15, (Fox): LA HONRA POR ASALTO. Noche, 9½: LOS BUSCADORES DE ORO.

3559-19-e

TODO POR LA PATRIA

GRAN ESTRENO NACIONAL

ALHAMBRA :: Martes 21 a las 9.20 :: UNION CENTRAL

Dirección artística: MARIO PADIN. - Original de LUIS F. DE RETANA. - Dirección técnica: HANS FREY, Valparaíso.

Sentido drama de grandeza y abnegación; fiel reflejo de la vida íntima chilena, en la memorable época de la Guerra del Pacífico, en 1879. La obra será presentada con música propia adaptada por su mismo autor y recopilada de los más aplaudidos trozos de "EL GIRON DE LA BANDERA", ejecutada por una orquesta extraordinaria de diez y seis profesores.

3558-19-e

GLÜCKSMANN MAGAZINE

MARUJA LA LADRONZUELA

Deliciosa obra de la bella **MARY MILES MINTER** la genial intérprete de "Fé". El éxito de esta nueva creación sobre pasará todavía a la anterior.

3589-19-e

SUMARIO NUMERO 6

Portada: Retrato Florecence Labadie.—"Nuestros estrenos".—Editorial: "El cine y los niños", por **G. Garache**.—"Recordando a Florence Labadie", por **B. Blurcke**.—"La penumbra del Cine", por **C. Cariola V.**—"El discreto silencio del cine", por **N. Yáñez Silva**.—"La moda en el cine", de **Gaby**.—Aventuras de don Timoleón Cazamoscas, de **Gaby**.—"A Marina Sais", versos de **Daniel de la Vega**.—"Preguntas y Respuestas", por **Sábelo todo**. — Argumentos, La carrera de Nazimoda, Siluetas de Empresarios, Chistes, Biógrafos recomendados. Un nuevo detective. — "El secreto del Bosque". Maruja la Ladronzuela. — "Esposas de guerra"; y máquina **Simplex**.

Pronto Zelznick

presentará la famosa novela de Eugenio Walter:

EL CIRCULO DE HIERRO

interpretada por

CLARA KIMBAL YOUNG

TEATROS

Teatro Santiago.—"¡Al fin solos!"—Con bastante concurrencia puso anoche en escena la Compañía de Aída Arce la opereta en tres actos del maestro Franz Lehar, "¡Al fin solos!"

Esta opereta, a pesar de que ya se había representado en Santiago, apareción ante el público como nueva, gracias a la buena interpretación y presentación que la Compañía Arce le da. Es una obra que exige muy buenos elementos para que pueda ser un éxito, ya que el segundo acto, por ser íntegramente musicado, y por contar con sólo dos personajes, necesita de buenos cantantes, que sean al mismo tiempo muy artistas, para mantener la atención del público.

Aída Arce y Joaquín Pibernat, principales elementos que interpretaban "¡Al fin solos!", supieron desempeñarse con una corrección digna de la espléndida partitura de Lehar. Aída Arce fué aplaudida con entusiasmo y otro tanto se hizo con Pibernat. Ambos han alcanzado anoche, tal vez su mejor triunfo de la temporada.

Los demás intérpretes, Concepción Soria, Elvira Cellimendi, Andrés Barreta (como siempre caracterizando su personaje en forma irreprochable), Augusto Soto, Angel Martínez y Ricardo Alonso trabajaron con entusiasmo y plausible propiedad.

La orquesta, que tiene en esta opereta mucho campo donde ser apreciada, estuvo bien, disciplinada y dirigida muy correctamente por el maestro Samuel Arce.

Decoraciones de buen efecto.

—Para hoy se anuncian dos funciones: matinée "La Mascota", del maestro Edmundo Audrán; en la noche, uno de los mejores éxitos de la temporada, la popular y graciosa opereta de Gilbert, "La casta Susana".

Teatro de la Comedia. — Hoy se efectuarán las últimas funciones de la Compañía Norte-Americana de Variedades "Rag-Time Revue", que ha estado actuando desde el Martes próximo pasado. En esta Compañía hay algunos números, como el de los ciclistas, que llaman verdaderamente la atención. Los demás no han conseguido mayor éxito.

Para hoy se anuncian tres funciones, una matinée a las 3 1|2 de la tarde, sección vermouth a las 6 1|4 y nocturna a las 9 y media. Por ser las tres últimas funciones que la Compañía dará en Santiago, el programa ha sido variado en forma sensible.

Teatro Novedades.—Para hoy anuncia la Compañía Retes tres funciones: matinée, la zarzuela "Sensitiva"; en sección especial, "Ya somos tres" y variedades, y en la noche, el estreno de la zarzuela "Los tres gorriones", haciendo el papel protagonista Pepita Sirvent, y acto de variedades por Rogel Retes y Los Ribos.

—Mañana, función a beneficio del campeón nacional de lucha romana don Ignacio Sepúlveda, por retirarse del ring.

Conciertos

Concierto Carreras-Tonini.—Como fué anunciado, ayer tarde se efectuó en la sala del Municipal el concierto de la señora Carreras y del señor Tonini.

Estamos ciertos que esta ha sido la mejor de todas las audiciones que estos dos concertistas nos han ofrecido.

La señora Carreras se inició con un triunfo, pues ejecutó irreprochablemente y en forma digna del mayor aplauso la Appassionata de Beethoven.

Luego después el señor Tonini se hizo también acreedor al más irreservado aplauso, especialmente en la ejecución de los dos últimos números de su programa: en la Serenata de Drdla y en la Guitarra de Moszkowsky-Sarasate. Se vió obligado, a causa de los insistentes aplausos, a tocar, fuera de programa, un número más, que fué el Souvenir de Drdla.

Terminó la audición con el Carnaval de Schumann, bien interpretado y ejecutado acertadamente por la señora Carreras, la cual, también a causa de la insistencia de los aplausos, tuvo que satisfacer las exigencias del público con la ejecución de un número más, fuera de programa.

La señora Carreras ha realizado con éste, su último concierto, pues debe embarcarse pronto para Lima, en donde debe cumplir un contrato reciente.

J. M.

Concierto Tritini.— Con anterioridad nos hemos ya ocupado del concierto que ha organizado el señor Américo Tritini, para realizarlo en el Unión Central.

El señor Tritini no es desconocido en nuestro mundo artístico. Por el contrario, ha conseguido colocarse en un lugar preferente que ha sido apreciado y reconocido por nuestro público.

En su próximo concierto, que se realizará el Viernes de la semana que empieza, ha incluído un interesante programa, cuyos números principales están formados por la Sinfonía Heroica, de Beethoven, y por el concierto para piano y orquesta de Rubinstein.

Segundo concierto Soro. — Accediendo al visible empeño del públi-

---

Teatro SETIEMBRE MAÑANA A LAS 9.15 y el MIÈRCOLES A LAS 6.05

1.ª FUNCION DE

Teatro BRASIL EL MIÉRCOLES A LAS 9.15 Y EL JUEVES A LAS 9.30

MISTERIOS DE PARIS

La popularísima y avasalladora novela original del famoso **EUGENIO SUE**, adaptada en forma que puede ser vista por todos, por la triunfal Casa **CESAR**, editora de las películas de la **BERTINI**, con un lujo y una propiedad que superan toda ponderación.

La gran manufactura romana, convertida en campeón del arte cinematográfico europeo, ha lanzado esta película de costo de **UN MILLON** de francos, para oponerla a las más bulladas producciones americanas. Palacios reales, jardines maravillosos y paisajes de indescriptible belleza, han servido de justo marco a la más apasionante novela de la literatura francesa. Solamente en trajes de última moda se gastaron 200,000 francos, y Finzi, el rival de Paquín, en persona dirigió estos detalles.

Alma de la película es **GUSTAVO SERENA**, el árbitro de la elegancia masculina y el más querido de los actores europeos. **EMA SAREDO, OLGA BENETTI y LEA GIUNCHI** forman una constelación de estrellas de 1.a magnitud.

SETIEMBRE

MATINEE: Luisa Lovely en

El Lobo y su Compañera

Aventuras; sensacional pelea entre dos atletas.

TARDE: Platea, $ 1.20. - El bello drama sentimental:

El Destino

". . . y seguirá el camino del pecado, impulsada por el mundo que no ofrece a la virtud ninguna recompensa."

NOCHE: Platea, $ 1.50. - El drama más conmovedor:

MADRES

EDUCAD A VUESTRAS HIJAS

El Rvdo. Tomás B. Gregory, decía: "Si hay alguna madre que crea no haber cumplido su misión y tenga alguna duda o guarde algún peso moral sobre su conciencia, yo no conozco nada mejor que aconsejarlas vean esta película; entonces verá cómo las inocentes son llevadas a la ruina y cómo es la muerte una felicidad ante su gran infortunio."

Mañana, noche: **Los Misterios de París,** según la obra de Eugenio Sue

---

THAIS

La famosa obra de

ANATOLE FRANCE

que ha sido suntuosamente adaptada al cinema por la gran manufactura

Goldwyn

e interpretada por la célebre cantante de ópera y actriz clásica:

MARY GARDEN

será presentada próximamente en los principales cinemas de Chile por sus concesionarios:

José Traver y Cía.

THE CO-OPERATIVE FILM CO. OF N. Y.

19-E

PRESUPUESTOS APROBADOS!!

Para contrarrestar el frío, hay que visitar la casa particular A. Prat 56, donde pueden adquirir las pieles que necesiten al precio más bajo de plaza.

¿RAZON?

Porque no tiene gastos de local y porque quiere darse a conocer al público consumidor.

Recibe hechuras y transformaciones.

No olvidar:

A. PRAT 56 (casa particular)

3570-19-e

Teatro BRASIL -:- Hoy matinée a las 3.15

PLATEA, $ 2; PALCOS, $ 1.20; NIÑOS, $ 1; GALERIA, $ 0.60.

Segunda y última función de

LA DONCELLA DE ORLEANS

Orquesta de 12 profesores.

Tarde, a las 6.15. Platea, $ 1.50:

MADRES, EDUCAD VUESTRAS HIJAS

Nocturna. Platea, $ 1.20:

EL DESTINO

Estreno hermosísimo. Película inspirada en un bello poema de Lamartine.

Mañana, en tarde y noche: **"La fuerza del vicio"**. Vista recomendada.

AVISOS DE CRONICA

TEATRO MUNICIPAL

Concesionario R. Salvati

— MARTES 21 DE MAYO —

A las 9.15 P. M.

GRAN FUNCION DE GALA.

Concierto del célebre guitarrista, señor

ANTONIO MANJOU

Las localidades están a la venta en la confitería OLIMPIA.

TEATRO SANTIAGO

Empresa Teatral del Pacífico

Compañía Española de Operetas

AIDA ARCE

Hoy Domingo 19 de Mayo 1918, hoy

Dos grandes funciones.—Matinée a las 3.15.

La hermosa opereta en tres actos música de Audrán

LA MASCOTA

NOCHE, a las 9.15 en punto. Gran suceso. Se pondrá en escena la preciosa opereta en 3 actos del maestro **Gilbert**

LA CASTA SUSANA

Creación de AIDA ARCE.

Precios, los de costumbre. Véase programas.

TEATRO DE LA COMEDIA

HOY DOMINGO 19 DE MAYO

Tres grandes funciones de despedida: en Matinée, Vermouth y Noche de la

COMPAÑIA NORTE-AMERICANA

RAG-TIME REVUE

a las 3, 6 1|4 y 9 1|2.

Números escogidos y

VARIADO PROGRAMA

GARDEN THEATRE

Jueves: **LA MASCARA ROJA**, por Grace Cunard.

HOY — DOMINGO — HOY

Gran matinée a las 3.15 P. M. — (Niños: 0.60).—Las series 12, 14 y 15, fin de la serie de Pathé

LAS 7 PERLAS

Sección Especial de Gran Moda a las 6.15 P. M.

y Función Nocturna a las 9.30 P. M.

La más linda vista de amor

"UNA LEY PARA AMBOS"

Lunes: **La Ultima Pasión.**

TEATRO NOVEDADES

Compañía de Zarzuela y Variedades

PEPITA SIRVENT

Primer actor y director: ROGEL RETES.

HOY DOMINGO

Tres grandes funciones.—A las 3 y cuarto, gran matinée con rebaja de precios. La zarzuela en 2 actos de éxito

SENSITIVA

y acto de Variedades.

A las 6, Sección Vermouth.— La zarzuela en 1 acto

POR MIS RIÑONES

y tonadillas por PEPITA SIRVENT.

Noche a las 9 1|4.—La zarzuela de gran éxito

LOS TRES GORRIONES

Protagonista: **Pepita Sirvent.**

Miércoles: LOS COPIHUES.

ESPECTACULOS MAX GLUCKSMANN

Unión Central.—Especial: El maestro silencioso.

Coliseo.—Una aventura de Mary.

Gran Circo.— Matinée Chaplin en las Termas.

Iris.—Matinée: La mano amarilla.—Especial: Una aventura de Mary.

Carmen.—Matinée: La traviesa Mariquita.— Especial: Chaplin en las Termas.—Noche: Salvada.

Delicias.—Noche: El maestro silencioso.

Selecta.—Noche: El maestro silencioso.

American Cinema. — Especial: La luz.

Colón.—Matinée: La traviesa Mariquita.

Mundial Cinema.—Especial: La doble cruz 7-8-9 series.

Condell.—Noche: La doble cruz 7-8-9 series.

San Bernardo. —Noche: Salvada.

RESTAURANT NIZA CONCERT

HUERFANOS 830

Compañía de Variedades, Bailes, Atracciones, Cultura y Moralidad

HOY DOMINGO 19 MAYO, HOY

TARDE — NOCHE

Concurso de coupletistas y tonadilleras

Repertorio absolutamente nuevo

EXITO DE LA BELLA MORA

Suceso de LA PRINCESITA.

TEATRO ELECTRA

CATEDRAL ESQ. SOTOMAYOR

HOY Matinée a las 3.

Estrenos

MAX RECLUTA Y MAX LINDER y LOS DOS MARINEROS, por Tripitas, y otras cómicas.

Tarde a las 6.15 y Noche a las 9.15

Gran estreno de amor y aventuras

LA ILUSION

Alfredo Fanta DENTISTA Bandera 537 Consultas: 8 a 1

J. Denis Lay Dentista AHUMADA 68

GALVARINO PONCE
DENTISTA
Cirugía y enfermedades de la boca. Bandera 537. Teléfono 778.

En vista del alza del ALAMO ofrecemos en su lugar LAUREL MACHIHEMBRADO para cielo, a precios convenientes. WILLIAMSON & Cía. AV. IRARRAZAVAL 407

Unicos importadores BUSHELL & Co.
Champagne Pol Roger
EXTRA DRY
AGENTE GENERAL
Ernesto Echeverría G.
MORANDE 440
TELEFONO 303
3513-21-e

TEATRO ALAMEDA
HOY TRES FUNCIONES
MATINEE:
LAS SIETE PERLAS
Series finales; y la chistosa cómica
CHAPLIN EN LAS TERMAS
ESPECIAL:
LA NIÑA DEL BOSQUE
Creación de VIOLETA MERCEREAU.
NOCHE:
LA CONDESA SOMERIVE
Soberbia presentación de la Casa Pathé París.

Sobretodos
IMPORTADOS
FORMA RAGLAN
Sastrería
Retamales
SAN ANTONIO 340.
CASILLA 1210.
3552-20-e

co aficionado al arte musical, ha resuelto el maestro Enrique Soro, organizar un segundo concierto sinfónico que esta vez se realizará en la sala del Unión Central.

El maestro Soro ha incluido en esta segunda audición, además de su concierto para piano y orquesta, últimamente estrenado en el Municipal, otras de sus obras: la Suite para orquesta (que cuenta entre sus tiempos el popularizado "Andante Appassionato") y "Las impresiones líricas", para piano y orquesta. Además se efectuará la Danza Fantástica, también del maestro Soro, para grande orquesta.

Primer concierto Antonio Manjón. —Como ya se ha anunciado el Martes 21 de Mayo por la noche dará su primer concierto este célebre guitarrista.

Variedades

Niza Concert.— Dos interesantes espectáculos anuncia para el día de hoy el programa de esta sala, en el cual se registran tonadillas, couplets y romanzas por todas las artistas.

Cinematógrafos

"Todo por la Patria".—El Martes 21, aniversario del combate de Iquique, se estrenará simultáneamente en los teatros Unión Central y Cine Alhambra, esta película, que en sus representaciones de Valparaíso ha obtenido un gran éxito, por ser un fiel reflejo de nuestros gloriosos episodios de la Guerra del Pacífico.

La crítica porteña, unánimemente ha calificado de espléndida esta cinta, tanto por su valor educativo, como por su interpretación y parte técnica. Artistas chilenos y argentinos de mérito reconocido y de experiencia en el biógrafo, han tomado parte en su interpretación, como: María Padín, María Quezada, Raquel Güller, Nicanor de la Sotta, Pedro Sienna, Arturo Mario, Luis Romero Z. y Nemesio Martínez, creador del Toño del Hombre de Acero.

En los foyers de los teatros indicados y en algunas casas comerciales se han estado exponiendo fotografías de hermosos cuadros de "Todo por la Patria", que han llamado justamente la atención por su nitidez, naturalidad de las actitudes, buena elección de paisajes, etc., que hacen presagiar iguales cualidades a la cinta.

Cine Alhambra.—En la matinée, a las 3 se exhibe la primera jornada de la película editada por la célebre manufactura Caesar Film de Roma "Los Misterios de París". Protagonistas son Gustavo Serena y Olga Benetti.

En tanda Selecta, a las 4.30 se anuncia el último éxito Pathe "La Condesa de Sommerive".

En la Especial, a las 6.15 Fox presenta "Los buscadores de oro", argumento de amor y aventuras tomado en parte en las regiones de Alaska para venir a desarrollarse en pleno New York, donde el espectador asiste maravillado a las fastuosas mansiones donde se divierte la elegancia yanke.

En la Nocturna, a las 9.20 Pathe, la manufactura europea, presenta el estreno de un argumento dramático original de Jacques de Javon, premiado en el concurso cinematográfico celebrado últimamente en Monte Carlo. Se titula "La última pasión".

Intérpretes son la linda actriz Denise Lorys y Signoret, ambos de la Comedia Francesa.

Teatro Septiembre.—Hoy, matinée "El lobo y su compañero" vista de aventuras en que una de las intérpretes es una niñita. Tarde "El Destino", hermoso tema sentimental que narra una triste historia. Noche "Madres, educad a vuestras hijas", la conmovedora vista que tiene por tema el mayor imfortunio que puede sufrir una joven.

Teatro Brasil.—Hoy, a las 3.15 se exhibirá la segunda y última parte de "La doncella de Orleans", la vista que reanima una de las más emocionantes páginas de la Historia. La proyección será acompañada con orquesta de 12 profesores.

En la sección vespertina se exhibirá el drama "Madres, educad vuestras hijas", película de la cual nos hemos ocupado ya elogiosamente.

En nocturna se estrena una sentida y hermosa película intitulada "El destino", que desarrolla un tema semejante al de uno de los más bellos poemas de Lamartine.

—La empresa nos comunica que ayer han quedado terminadas las reformas fundamentales que se han hecho en la sala. Solamente quedan ahora los trabajos de ornamentación, pero éstos no causarán molestia al público. El foyer quedará terminado en el curso de la semana entrante.

Garden Theatre.— Tres funciones presenta hoy este teatro:

Matinée, a las 3.15, en la que se exhibirán las series 13, 14 y 15, fin del drama de aventuras, interpretado por Mollie King y Creighton Hale, titulado "Las 7 perlas".

En las funciones, Especial, a las 6.15 P. M. y Nocturna, a las 9.30 P. M., será estrenado el emocionante drama pasional basado en escenas de la vida real, titulada "Una ley para ambos". Son protagonistas la hermosa actriz sobreviviente del "Lusitania", Miss Rita Jollvet y el actor de la Comedia Francesa, Mr. Paul Capellani. Tema de su argumento: "En todas las épocas la ternura de la mujer la ha llevado a perdonar las faltas del hombre, mientras él, que es el sexo fuerte, ha rehusado tal perdón por considerarlo humillante, aún cuando la falta de la mujer signifique un sacrificio por el bien de los demás.

Mañana en especial "Los buscadores de oro" por William Farnum. En la nocturna estreno del drama Pthé "La última pasión".

Teatro Alameda.— Tres funciones dará este teatro hoy; en la matinée estreno de las series finales de "Las siete perlas" por Mollie King y Cayton Hale y en la especial "La niña del bosque".

En la noche estreno de la casa Pathé de París "La Condesa Somerive".

Mañana estreno de una gran novedad cinematográfica.

American cinema.—Como de costumbre los días de fiesta este cinema da tres funciones: en la matinée estreno de las series 10, 11 y 12 de "Las siete perlas", obra de la Mollie King; en la especial el drama "La Luz", vista que demuestra que en todas partes puede ser feliz, la cosa es querer serlo; y en la nocturna "La honra por asalto", creación de la acreditada marca Fox. Mañana estreno de "Madres, educad vuestras hijas".

Teatro Delicias.—Tiene anunciado en sus programas para hoy este teatro tres funciones: en la matinée el primer tomo de "La doncella de Orleans", creación de Gerardine Farrar; en la especial la vista de arte "Diana la cazadora" y en la noche reestreno de "Diana la cazadora", por la más escultural de las artistas del teatro mundo. Para terminar se pasará el estreno en el país "Las enfermeras de Punta Arenas". Mañana estreno de "La máscara roja".

Teatro Atenas.—En la matinée de hoy estrenará este teatro la serie 3 de la obra de Emilio Ghione "El triángulo amarillo"; en la especial las series finales de "Las siete perlas" por Mollie King y en la noche "El estigma", cuya tesis es ante los ojos de Dios todos los hombres son iguales. Mañana estreno de "Madres, educad a vuestras hijas".

Mundial Cinema, Plaza Almagro. —"La máscara roja" va hoy en matinée, las 4 primeras series. En la sección especial se dan las series 7, 8 y 9 de "El misterio de la doble cruz". En la nocturna los episodios 13, 14 y 15, fin de la cinta "Las siete perlas".

Mañana Lunes, será pasada en este teatro "La hija de los Dioses".

Matinées aprobadas por la Comisión Municipal de Teatros que se darán en los siguientes teatros el Domingo 19 de Mayo de 1918.

Teatro Circo: Chaplín en las termas, La montaña de la muerte.
Carmen: La traviesa Mariquita.
Dieciocho: Chaplín árbitro.
Colón: La traviesa Mariquita.
Iris: Carambolas · Guitleman y Pickpoket.
Yungay: El teléfono de la muerte 1, 2, 3.
Selecta: Las siete perlas.
Delicias: La doncella de Orleans, 2.a parte.

BOX

La velada de anoche en honor de H. Rojas.—Anoche se efectuó ante un numerosísimo público la velada que la Federación de Box de Chile habrá organizado en honor del campeón sud-americano, con motivo de su retiro definitivo del ring.

Se inició la noche deportiva con una academia a 4 rounds entre Manuel Sánchez y Carlos Pérez, la que fué de completo agrado para la concurrencia. Arbitró don Guillermo.

En seguida don Alfonso Reveco en un elogioso y bien preparado discurso ofreció la fiesta a H. Rojas. El señor Reveco en hermosas frases, puso de relieve la figura de nuestro campeón. El orador fué muy aplaudido. Acto continuo avanzó Rojas hasta el centro del ring para agradecer la manifestación de que era objeto. Fué ovacionado durante largo tiempo.

Los encuentros de esta velada. — Dos fueron los encuentors con que se completó el programa en honor de Rojas.

En nuestra edición de mañana detallaremos ampliamente los encuentros efectuados anoche, lo que nos es imposible efectuarlo, debido a lo avanzado de la hora.

Glücksmann Magazine.—El No. 6 de esta bien presentada e interesante revista cinematográfica se ha puesto en circulación.

Congreso Nacional

CAMARA DE DIPUTADOS

Presidencia de los señores Fernández, don Belfor y Alamos

Se abrió la sesión a las 4.15 P. M.

Se leyeron y fueron aprobadas las actas de las dos sesiones celebradas en el día de ayer.

Reforma de la ley de emisión de 1912

—Continuó la discusión del proyecto que modifica la ley sobre emisión de billetes de 1912.

El señor ZAÑARTU (don Enrique).—Reanuda las observaciones que interrumpió anoche al levantarse la sesión, para manifestar que no habiendo oro disponible con qué hacer los depósitos en forma efectiva, los certificados serán de complacencia y las emisiones no estarán efectivamente garantidas. Termina declarando que aceptará el proyecto del señor Ministro, pero como una medida transitoria y mientras su señoría nos trae en el período próximo un proyecto definitivo.

El señor SILVA CORTES.— De los antecedentes y de las palabras del señor Ministro se desprende que este proyecto obedece a la necesidad de precaver una catástrofe que, en concepto del señor Ministro, puede venir, dada la situación económica que se va creando.

Tres proyectos hay pendientes sobre este asunto: el del Gobierno, el del Honorable Senado reformado por la comisión y el de los señores De Castro y Zañartu.

Este último, a su juicio, consulta una medida nueva no contemplada en los demás y que no entra en los propósitos del Gobierno; importa, además, en el fondo una emisión de papel moneda.

El proyecto del Gobierno ha sido modificado y tenía errores graves; de manera que él votará el proyecto del Honorable Senado sin el inciso final.

Aprovecha estar con la palabra para pedir al señor Ministro que se ocupe de elaborar y agitar un proyecto que impida y castigue el ajio, esta especie de apuestas que hoy existe en los negocios comerciales y que constituyen una especulación inaceptable.

El señor CLARO SOLAR (Ministro de Hacienda).—Con el mayor gusto se ocupará del asunto referente a la represión del ajio y las especulaciones, ya que en esta materia, de acuerdo con el señor Opazo, y el señor Silva Cortés, cree no es posible tolerar por más tiempo especulaciones que se realizan en forma desconocida en los demás países del mundo.

Aprovecha estar con la palabra para contestar estas observaciones respecto de la rigidez con que las naciones en guerra impiden la salida del oro. Es cierto que hay una restricción considerable en cuanto a la salida del oro, pero no tanto que no se deje salir de allí ni un dolar, ni una libra.

Prueba de ello es que en las últimas comunicaciones recibidas de la Aduana le hacen saber que han entrado al país 150,000 dólares.

Tiene noticias de remesas llegadas a particulares y de otras remesas anunciadas.

Aún más: de los fondos de conversión existen en Chile 30 millones de pesos que han venido al país en el transcurso de dos años y medio.

De manera que el Gobierno, al hacer lo que ha hecho, ha partido de bases ciertas.

El Gobierno de Chile ha encontrado siempre facilidades para traer el oro que solicita.

El Gobierno procede en el sentido de aliviar la situación actual y de evitar que la industria salitrera pueda suspender sus giros.

A eso tiende el proyecto y afirma que los depósitos se colocarán en forma de seguridad absoluta, en forma que responda a depósitos efectivos y garantías efectivas.

El señor CONCHA (don Malaquías).—Pregunta si esta ley deroga la de 1913 y si las grandes sociedades comerciales como las de Chuquicamata, Gibbs, Tierra del Fuego podrán hacer depósitos de oro en Estados Unidos, por ejemplo, y emitir aquí billetes. Porque si así fuera, no necesitarían girar letras y abatirían el cambio.

El señor CLARO SOLAR (Ministro de Hacienda).—Como lo declaró desde el principio el Senado esta ley no modifica la ley de 1912.

El señor CONCHA (don Malaquías).—¿Tendría inconveniente su señoría en aceptar una disposición que así lo estableciera?

El señor CLARO SOLAR (Ministro de Hacienda).—Ninguna.

En cuanto a que las casas como Chuquicamata y otras pueden emitir, declara que no podrían hacerlo, conforme a esta ley.

El señor CONCHA (don Malaquías).—Entonces, no tiene más que decir y le dará su voto al proyecto del señor Ministro.

—Cerrado el debate, se puso en votación nominal el proyecto y fué aprobado en general por 24 votos contra 5, absteniéndose de votar 5 señores diputados.

Votaron por la afirmativa los señores: Balmaceda, Barrenechea, Barrios, Bermúdez, Briones Luco, del Canto, de Castro, Claro Lastarria, Concha, don Luis Malaquías; Concha, don Malaquías; Fernández, don Exequiel; Freire, Irarrázaval, don Miguel Luis; Lira Infante, Medina, Paredes, don Róbinson; Prieto Echáurren, Rodríguez, don Enrique A.; Silva Cortés, Smitmans, Urzúa, Valdivieso Blanco, Vicuña, don Ismael; Zañartu, don Enrique.

Votaron por la negativa los señores: Claro Cruz, Herrera Lira, Irarrázaval, don Arturo; Lezaeta, Opazo.

Se abstuvieron de votar los señores: Arancibia Laso, Gumucio, Orrego Barros, Prat, Undurraga.

—Por unanimidad se acordó entrar a la discusión particular del artículo 1.o, que dice:

"Honorable Cámara.

Vuestra Comisión de Hacienda se ha impuesto del proyecto de ley, aprobado por el Honorable Senado, que introduce algunas modificaciones a la ley número 2,654, de 11 de Mayo de 1912.

La modificación, según el texto del proyecto y las explicaciones dadas verbalmente por el señor Ministro de Hacienda, consisten en lo siguiente.

1). En autorizar a los particulares para efectuar depósitos en la Oficina de Emisión, en oro para retirar billetes, siempre que el cambio sobre Londres esté sobre 15 1|2 d., en conformidad en cuanto al monto de la garantía, al reglamento de la ley 2,654. Esto significa que podrán retirar billetes con 16 1|2 d. oro por peso, estando el cambio sobre 15 y bajo 16 d. y con 17 1|2 d. oro cuando esté sobre 16 d. En uno y otro caso no hay entero el saldo hasta los 18 d. oro, valor de nuestra moneda, de manera que el Estado responde por la diferencia.

Conjuntamente que este artículo se pusieron en discusión los artículos 1.o y 2.o del contra-proyecto de los señores Zañartu y De Castro.

—Usaron de la palabra los señores Irarrázaval, don Arturo; Claro, don Emilio, y Zañartu, don Enrique.

El señor CLARO SOLAR (Ministro de Hacienda).—En conformidad a la discusión general y deseando dejar en claro el objeto del proyecto, pide que al inciso primero del artículo primero redactado por la Comisión se le agreguen después de las palabras "deberá ser", estas otras: "en la Tesorería Fiscal de Santiago".

En el inciso 4.o hace indicación para suprimir la frase: "y el tipo de cambio en letras sobre Londres, etc."

El señor DE CASTRO. — Hace diversas observaciones para manifestar la bondad del proyecto que ha presentado con el señor Zañartu y ruega al señor Ministro que lo acepte, puesto que su señoría mismo no tiene objeción que hacerle.

El señor CLARO SOLAR (Ministro de Hacienda). — No puede aceptar el proyecto del señor De Castro, porque el Gobierno no puede tomar la responsabilidad de una situación, cuando el remedio que se le da no es el que, a su juicio, corresponde a las circunstancias ni el que ha sido punto de sus estudios.

El Gobierno necesita tener la confianza de la Cámara, el apoyo de ella a las medidas que propone, y si no le otorga lo que pide, quiere decir que no quiere armarlo de los recursos para afrontar la situación y en ese caso su deber es abandonar el banco de Ministro de Hacienda!..

(Grandes aplausos).

El señor MATTE (don Jorge).— Acepta la actitud del Ministro; ese es el papel de un Ministro; venir a la Cámara a hacer cuestión de su puesto del proyecto que patrocina, y lo felicita por rechazar el proyecto de los señores De Castro y Zañartu que sería el empapelamiento del país.

En el debate sobre este mismo artículo, usaron de la palabra los señores Silva Cortés, Claro, don Emilio, y Zañartu, don Enrique.

—Cerrado el debate, se dió por retirado a petición de su autor, el contra-proyecto del señor Zañartu, don Enrique y se aprobó por 34 votos contra 4, absteniéndose de votar tres señores diputados, el inciso primero, conjuntamente con la indicación del señor Ministro para agregar las palabras "en la Tesorería Fiscal de Santiago" y con una indicación de los señores Irarrázaval, don Arturo y Concha, don Malaquías, para que el billete se emita a razón de 18 peniques por peso.

—Tácitamente se aprobó el inciso 2.o con una indicación del señor Irarrázaval, don Arturo, para agregar a España y Argentina, entre las naciones en que pueda hacerse depósitos en Banco de primera clase a la orden de la Tesorería chilena respectiva.

—En la misma forma se dió por aprobado en la forma que aparece en el proyecto de la Comisión el inciso 3.o

—El inciso 4.o se dió por aprobado con la indicación del señor Ministro, para suprimir la frase final: "y el tipo de cambio en letras, etc."

—Se puso en discusión el artículo 2.o que dice:

"Artículo 2.o La Oficina de Emisión podrá adquirir buenas letras sobre Nueva York, emitiendo billetes para su pago, a razón de $ 2.74 billete por dólar.

Queda autorizada la misma Oficina para enajenar las letras que adquiera, a razón de un dólar por cada $ 2.77 billetes.

En ningún caso podrá enajenar letras por mayor valor de las que haya adquirido previamente".

El señor IRARRAZAVAL (don Arturo). —Pide votación nominal para este artículo, que considera derimente para la dignidad del país, porque se le hace seguir la suerte de las emisiones de países extranjeros.

El señor MATTE (don Jorge). —No encuentra nada de particular en este artículo que en el fondo es la Caja de Conversión, quitándole lo referente a la adquisición de letras que puede suprimirse.

—Votado nominalmente el artículo, fué rechazado por 37 votos contra 4, absteniéndose de votar cuatro señores diputados.

Votaron por la afirmativa los señores:

Bermúdez, Prieto Echaurren, Rodríguez don Enrique A., Zañartu don Héctor.

Votaron por la negativa los señores:

Alamos, Arancibia Laso, Balmaceda, Barrios, Cárdenas, Castro de, Claro Cruz, Claro Lastarria, Concha don Malaquías, Fernández don Belfor, Fernández don Exequiel, Freire, Herrera Lira, Irarrázaval don Arturo, Irarrázaval don Miguel Luis, Lezaeta, Lira Infante, Matte don Jorge, Medina, Orrego Barros, Porto Seguro, Prado, Prat, Rivas Vicuña, Silva Campo, Silva Cortés, Smitmans, Torrealba, Undurraga, Urrutia Manzano, Urzúa, Vicuña don Claudio, Vicuña don Ismael, Vidal Garcés, Videla, Zañartu don Enrique, Zepeda.

Se abstuvieron de votar los señores:

Alemparte, Briones Luco, Gumucio, Valdivieso Blanco.

—Se aprobó una indicación del señor Concha don Maalquías, para agregar un inciso que dice que las disposiciones de la ley de 1912 que no son contrarias a la presente ley, quedarán en plena vigencia.

Quedó terminada la discusión del proyecto.

INSERCION

ALGUNOS COMENTARIOS SOBRE LAS ULTIMAS PUBLICACIONES REFERENTES A DIVERSAS CURACIONES EFECTUADAS POR EL DR. DON TEODOMIRO RODRIGUEZ F. (Nataniel N.o 113)

Cuando leímos en las últimas semanas, algunos testimonios publicados en ''La Nación'' por diversas personas, cada una de las cuales expresaba su admiración y gratitud por los resultados verdaderamente sorprendentes obtenidos en sus dolencias con los medicamentos suministrados por el Dr. don T. Rodríguez F., hemos sentido una íntima complacencia: la de ver con los hechos comprobados una vez más nuestros asertos, respecto a los indiscutibles méritos del específico descubierto por el citado doctor.

En los casos a que acabamos de aludir, como en los anteriores, que tuvimos el agrado de dar a conocer bajo nuestra firma, no se ha tratado de una sola clase de enfermedad, sino de múltiples dolencias, lo que, indudablemente, arraiga más en nosotros la convicción de encontrarnos ante un descubrimiento de inapreciable valor científico.

Los comprobantes y testimonios son varios: ayer se trataba de un distinguido marino, el señor Goñi, quien mejoró de un complicado caso de cáncer; después una señora cuyo nombre sentimos no recordar, la que sanó de una gravísima úlcera en la glándula mamaria; luego un conocido y estimado ingeniero, el señor Huidobro, el que fué sanado radicalmente de una molesta dolencia al pie, la que le imposibilitaba para sus labores; y como si todo esto no fuese bastante, varios senadores, diputados, Ministros de Estado, hombres de negocio, profesionales, miembros del clero; como los señores Zañartu, García de la Huerta, Manuel Lueje, Dr. Larrañaga, Pbro. León Prado, etc., han extendido certificados en que manifiestan en forma clara y concluyente la confianza que les merecen los conocimientos del Dr. Rodríguez, ya sea por haberlos experimentados personalmente o en un miembro cercano de su familia. Dolencias rebeldes a otros tratamientos, han sido curadas, como dicen esas personas, en plazos brevísimos.

Esto sólo basta, a nuestro entender para que las dudas que siempre existen en casos como el presente, se disipen por completo y aquellos que sufrau dolencias de carácter de las enunciadas acudan donde, en nuestro concepto, si no encontrarán milagros (difíciles en el siglo presente), por lo menos comprobarán que lo que otras personas testifican y nosotros damos a conocer, no es, como podría creerse, una réclame injustificada, no: es la verdad, son los hechos presentados ante la opinión pública, en toda su desnudez y en forma clara, precisa, y hasta nos atrevemos a afirmarlo, convincente.

C. VILLAVICENCIO.

El
Champagne
de la Chacra
Subercaseaux
Es el Producto
más noble del país.

En favor del barrio Norte
DE LA CIUDAD

El Consejo Superior de Higiene denuncia al Alcalde un foco de infección

El presidente del Consejo Superior de Higiene ha enviado al Alcalde de Santiago una nota en la que denuncia la existencia de un foco de infección en el barrio norte de la ciudad.

''Hay en esa zona, dice, numerosas propiedades que se destinan al cultivo de hortalizas y frutas y que utilizan para su regadío las aguas de una acequia que arrastra los desperdicios de la Escuela de Medicina, del Hospital de San Vicente de Paul, de la Casa de Orates y demás habitaciones del barrio circunvecino.

Pasa esta acequia por el interior de las casas y quintas situadas en la acera sur de la calle Bezanilla, llega a la Avenida Vivaceta, atraviesa el Canal del Sólar y la Avenida por una tubería de cemento, sigue en estas condiciones por la acera poniente de ella hasta la calle del Molino, desde donde corre a tajo abierto hacia algunas chácras de Quilicura.

Antes del mes de Noviembre próximo pasado su curso terminaba en el Canal del Solar, pero, en esa fecha, los señores don Aurelio Salas, don Víctor Costa y don Javier Gómez la prolongaron en la forma indicada más adelante con el fin de aprovechar sus aguas para el riego de las hortalizas y de los frutillares que cultivan en Quilicura.

Esta prolongación se hizo, como se ha dicho, por medio de una tubería de cemento de diámetro menor que el necesario para contener el caudal de agua que ordinariamente trae la acequia, de manera que por las compuertas de escape que se le dejaron sale a menudo el agua inundando la avenida y forma grandes charcos que, mezclados con basuras, entran en descomposición y hacen más grave este estado de cosas para la salubridad del barrio y para el tránsito de los vehículos.

En vista de esta circunstancia, y para concluir cuanto antes con una de las causas que ha propendido al desarrollo alarmante alcanzado por la fiebre tifoidea en la ciudad, el Consejo ha acordado pedir al Alcalde se sirva ordenar que las referidas aguas sean arrojadas al alcantarillado y, si esto no fuera posible, efectuarlo dentro de un plazo breve, se proceda a destruir por la Policía de Aseo la reciente prolongación de la acequia hacia Quilicura, y continúe vaciándose en el Canal del Solar, por donde puede salir de la ciudad mezclada con las aguas de su gran caudal.

Entrevista con don Enrique Mac-Iver

Significado transcendental que atribuye a triunfo de la Alianza. - Una evolución que viene desde 1864

LOS PRIMEROS DEBERES DEL GOBIERNO LIBERAL

LA INSTRUCCION PRIMARIA OBLIGATORIA Y LA ORGANIZACION DE LAS FINANZAS

HAY QUE DESLINDAR LAS ORBITAS DE ACCION DEL EJECUTIVO Y DEL CONGRESO

La jornada cívica del tres de Marzo que tuvo como consecuencia inmediata el derrumbamiento del régimen de Coalición, será, sin duda, una transcendencia enorme en la historia política de Chile.

El país aspira a ser gobernado en forma que se consulten sus altos destinos con prescindencia de intereses de círculos, deseo que manifestó de una manera elocuente en el acto comicial referido.

Con el ánimo de conocer la opinión del honorable senador por Atacama, señor Enrique Mac-Iver, acerca de la situación política recientemente creada, solicitamos de él una entrevista.

DON ENRIQUE MAC-IVER

El viejo y hábil parlamentario, accede gustoso a informarnos. Nos recibe en su gabinete de trabajo y con esa palabra fluida y candente que le ha conquistado fama americana de orador, aborda el tema propuesto.

Don Enrique Mac-Iver es tribuno aún en la intimidad.

—¿Qué opinión le merece, señor Mac-Iver, el triunfo alcanzado por la Alianza Liberal en las últimas elecciones?

—La jornada, como se dice, del 3 de Marzo, más que una simple victoria partidarista, es el cumplimiento de una evolución constitucional iniciada hace medio siglo y llevada a cabo con paciente tenacidad al través de esfuerzos y sacrificios sin cuento.

Nuestro Gobierno era popular y representativo en el nombre y, efectivamente, él constituía un despotismo que se encarnaba y personalizaba en el Presidente de la República.

Era necesario crear el derecho electoral y trasladar al pueblo, o mejor dicho, a su representación, en el Congreso, la facultad de dirigir el rumbo del Gobierno del país.

Desde 1864 se emprendió concientemente esa obra ejercitándose el derecho de fiscalización del Congreso, afirmando las garantías de los ciudadanos, modificando las leyes opresoras, reformando la Constitución, defendiendo el derecho electoral y sosteniendo la prerrogativa parlamentaria.

Hemos llegado al fin; por primera vez en Chile, el voto popular determina un cambio de transcendencia política y partidarista en los rumbos y en el alto personal del Gobierno.

Esto hasta aquí, se había producido por la acción del Presidente de la República, por la revolución armada o por las intrigas de los partidos.

En mi concepto, como he dicho, se completa una evolución constitucional que ha tenido horas de sacrificios sangrientos y se abre una nueva era.

Podemos ya considerar afianzada la libertad electoral y la legítima influencia del Congreso y del pueblo en el Gobierno de la República.

De esta jornada se deduce una lección que, en cierto modo, viene a contrariar algo tradicional.

Desde los primeros tiempos de la República se le ha dado entre nosotros una gran importancia a la elección presidencial. Se agitan los ánimos y el nombramiento de los candidatos preocupa en forma intensa a hombres y partidos.

Esto, a mi juicio, no acontecerá en lo sucesivo y para pensar así me fundo en dos hechos recientes.

Hace poco más de dos años que la Coalición llevó al poder al señor Sanfuentes; el tres de Marzo de 1918 la opinión pública eligió una mayoría parlamentaria liberal. Cabe preguntar, ¿de acuerdo con qué tendencia será gobernado el país? ¿Prevalecerá el programa coalicionista, o se impondrá el que con tanta sinceridad enarbola la Alianza Liberal?

La respuesta es obvia y no admite cavilaciones: el Gobierno será liberal porque la mayoría del Congreso es liberal y porque la mayoría del país es liberal.

Queda de manifiesto, entonces, que para los rumbos políticos, para las ideas, para los partidos, para los hombres, la elección más importante, la elección de más transcendencia, la elección capital es la del Congreso, la elección parlamentaria, y no la elección de Presidente de la República.

Esta es secundaria, y en realidad, desde 1891, irá tomando poco a poco la situación que constitucionalmente le corresponde y desapareciendo así las perturbaciones y los males que cada cinco años, o mejor dicho, que permanentemente se causaban al país.

Habremos de convencernos de que en Chile lo que importa más es la elección parlamentaria y que la elección presidencial no tiene el carácter que presenta en los Estados Unidos, por ejemplo.

Allá, el Presidente gobierna y administra; aquí, administra y regula el funcionamiento de los partidos en el Gobierno. Gobierna el pueblo.

Ha de convencerse al fin el país de que de la elección presidencial no depende la suerte de la República y de los partidos y de que el mejor candidato para la primera magistratura del Estado no es el caudillo de las luchas apasionadas de las fracciones partidaristas, sino el hombre de integridad moral superior, de carácter elevado y ajeno a las miserias de la vida de bando y capaz de administrar en vista del bien común y de ejercer su función constitucional con acierto.

—¿Y cuáles son, en concepto del señor senador, las principales obligaciones contraídas por la Alianza para con el país?

—Me pregunta usted por el programa que la elección y la situación imponen a la Alianza.

Yo no puedo dar programas, mas, si pudiera, diría que el primer deber de la Alianza, si usted quiere, el primer artículo de su programa debiera ser el de fortalecer o restablecer la acción del Gobierno en la administración del país.

Es necesario que el Gobierno sea gobierno, que el Gobierno gobierne. No es posible continuar el desbarajuste de ahora. Que los senadores y diputados funcionen en la calle de Morandé y en la plazuela de la Compañía y que el Presidente y los Ministros funcionen en la Moneda.

Diría yo, en seguida, que es necesario, absolutamente necesario moralizar la administración. Honradez, aptitudes, trabajo, diligencia, cumplimiento del deber, todo esto se requiere.

¡La administración de justicia! ¿Qué va a ser de nosotros con el juez sin moral y la inmoralidad de los jueces? La Alianza debe ser consecuente con ella misma; que cese el partidarismo en la provisión de los puestos y que se nombren, respetándose los servicios, a los más honorables o los más preparados.

La instrucción primaria obligatoria se impone. El analfabetismo nos pudre.

Pero, si seguimos creando empleos y aumentando sueldos, indudablemente no tendremos instrucción primaria obligatoria. No habrá recursos para establecerla.

Finalmente, diría yo que por sobre todo y antes de todo, se impone el cuidado de la hacienda pública. Que muera el desorden y despilfarro de veinte años y que comencemos, una vez por todas, a cuidar de nuestras rentas, de nuestra riqueza pública y privada y de las fuentes actuales y futuras de las entradas nacionales.

Sin buena política no hay buenas finanzas; pero sin buenas finanzas no hay tampoco desenvolvimiento y progreso y grandeza.

Las necesidades públicas y las reglas de conducta que señalo pueden no ser materia de un programa de principios políticos de partido; pero, en mi concepto, constituyen el más premioso y grande de los programas nacionales.

La Flor de Cabañas
CIGARRILLOS
HABANOS EXTRAFINOS
3388-12-f

Los Polvos
"Malvaloca"
Embellecen el cutis.
3536-19-e

"MY LORD"
CIGARRILLOS
HECHOS CON TABACO MARILAND
3390-12-f

Fierro Fundido
buena clase, pagamos 20 centavos kilo.
SOTOMAYOR 347

PINO OREGON

OFRECEMOS A LOS MAS BAJOS PRECIOS
:: DE PLAZA EN BRUTO Y ELABORADO ::

Laurel, Lingue, Raulí, Alamo, extra-secos en todas dimensiones.
Roble y Fresno, americanos, Caoba, Nogal, Jacarandá y otras maderas extranjeras.
"CASA LARIOS" - "LA MAPOCHO" - "EL SIGLO"
GUILLERMO LARIOS y Cía.

SEPARADOR DE GRANOS
"El Serpentin"

NADA DE FUERZA MOTRIZ
EL MAS SENCILLO
EL MAS BARATO.

Deja el trigo en forma ideal para ser sembrado. Eliminando por completo el
LARINCILLO,
ARVEJILLA,
NABO,
RABANO, ETC.

Según opinión general de los agricultores es lo más perfecto para preparar la semilla destinada a la siembra.
Pedir datos y prospectos, y verlo funcionar donde:
Raab, Bellet y Cía.
SANTIAGO, Estado 235. —
— TALCA, Comercio 840.

HOMENAJE A UN EDUCADOR

MERECIDO RECONOCIMIENTO A LOS MERITOS Y LARGOS AÑOS DE RELEVANTES SERVICIOS PRESTADOS POR EL SEÑOR MIGUEL LUIS VALDES, DENTRO DE LA FACULTAD DE LEYES Y CIENCIAS POLITICAS

SEÑOR MIGUEL LUIS VALDES

Ayer, en la sesión celebrada por la Facultad de Leyes, fué elegido miembro académico, en reemplazo de don Marcial Martínez, el señor Miguel Luis Valdés, distinguido jurisconsulto, que desempeñó por muchos años, la cátedra de Procedimientos en la Universidad de Chile.

Con este motivo, y como un homenaje al prestigioso profesor, después de la elección, se trasladaron a casa del señor Valdés el señor Decano de la Facultad de Leyes don Ruperto Bahamonde y los profesores señores Luis Barceló Lira, Oscar Dávila, Carlos G. Estévez, J. Guillermo Guerra, Manuel A. Maira, Juan Esteban Montero, Ricardo Montaner Bello, Gabriel Palma R., Julio Philippi, Tomás Ramírez F., Ernesto Reyes V., Alcibíades Roldán, Guillermo Subercaseaux y Moisés Vargas.

Reunidos en uno de los salones de la elegante residencia del señor Valdés, tomó la palabra el Decano señor Bahamonde, para expresarle el sentimiento con que se la veía alejarse de las tareas del profesorado universitario y comunicarle que se acababa de rendir merecido reconocimiento a sus méritos y largos años de relevantes servicios dentro de la Facultad, eligiéndolo miembro académico de ella.

El señor Valdés contestó en frases sencillas y conmovidas, expresando que ya en su vida cotidiana había comenzado a sentir cuánta falta le hacía la grata labor de asistir a dictar su cátedra que había tenido que abandonar por motivos de salud, así como la buena charla que en los momentos de descanso, durante la espera de la clase próxima, mantenía con sus colegas. Por esto agradecía doblemente el honor que se le había dispensado, pues, así podría seguir sirviendo, aunque en otra esfera de actividades, a la Facultad de Leyes, y alternando con sus camaradas de tantos años.

Después se pasó a beber una copa de champagne, dándose así término a esta hermosa manifestación en honor de uno de nuestros más distinguidos jurisconsultos y catedráticos.

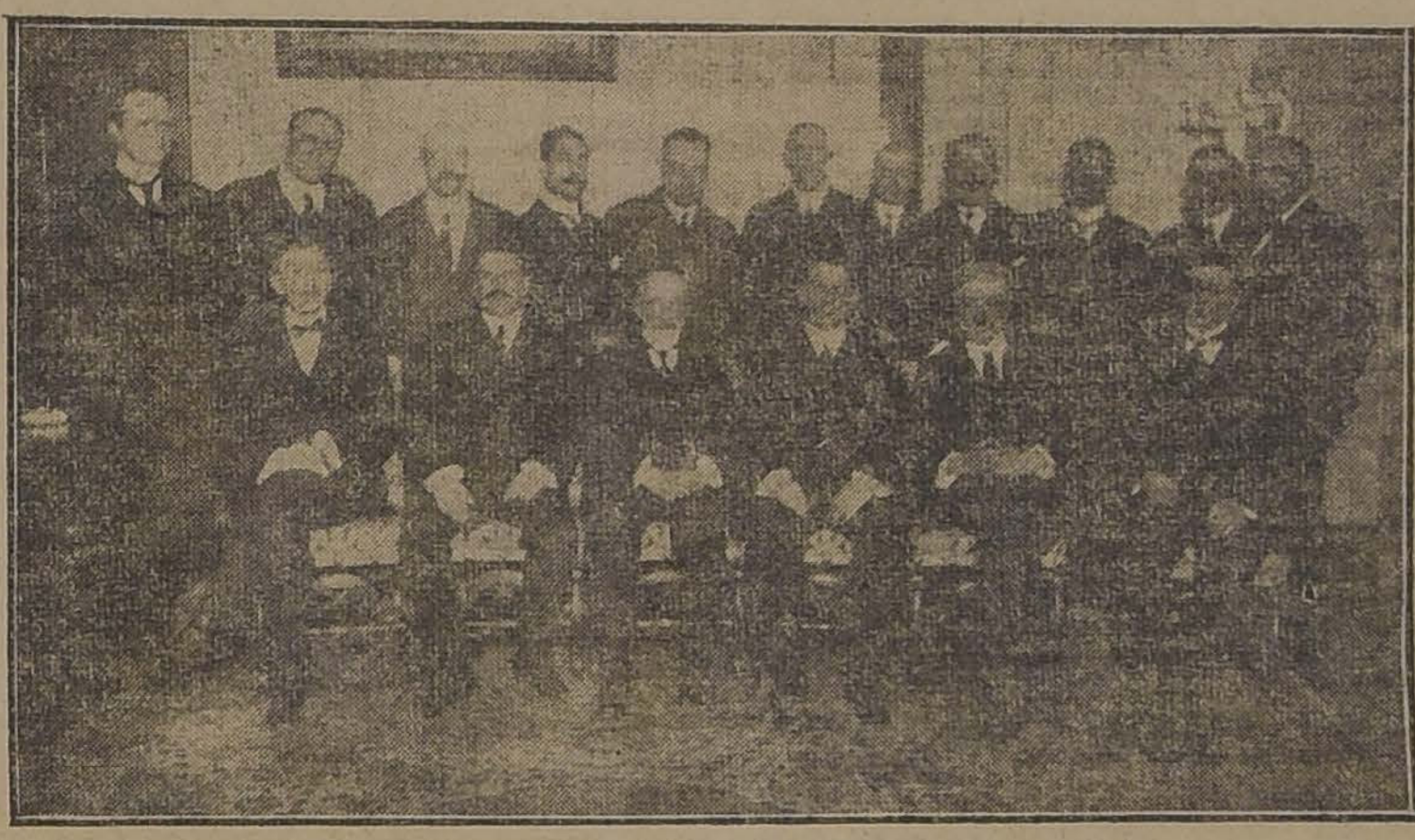

EN CASA DEL SEÑOR VALDES

:DINERO:

Por alhajas, plaquées, muebles y toda clase de mercaderías, se le facilitará a Ud. en la Casa de Préstamos
«EL CARMEN» :: San Diego 31
Esta casa es reconocida por la seriedad con que procede en todas sus operaciones. 3307-10-f

LA PROXIMA EXPOSICION
EN EL URUGUAY

CHILE SE BENEFICIARIA CON ASISTIR A ELLA

EL URUGUAY FAVORABLE MERCADO PARA NUESTRO SALITRE

DOS PALABRAS CON EL CONSUL DE DICHO PAIS, SEÑOR PACULL

Por nuestras detalladas informaciones el público se halla impuesto de la Exposición Pan-Americana de Agricultura e Industrias que se verificará en Enero de 1919.

Ayer tuvimos oportunidad de conversar breves instantes sobre este particular con el Cónsul del Uruguay en Santiago, señor Domingo Pacull, persona que efectúa todas las gestiones a su alcance para que nuestro país concurra al torneo internacional que se verificará en su patria.

—Yo estimo, nos dice el señor Pacull, que la Exposición proyectada será beneficiosa en alto grado para Chile.

En efecto, con motivo de la guerra, las industrias han alcanzado aquí un desarrollo que permite satisfacer las necesidades del país y exportar varios artículos.

Así, las conservas chilenas de pescado y mariscos son de primera clase y estoy cierto que tendrían gran acogida en Uruguay y otros países americanos.

A este respecto, hay una pequeña dificultad que espero desaparezca en breve.

El kilo de conservas paga treinta centavos oro de derecho de importación, derecho que se estima prohibitivo. El Gobierno, interesado en apreciar la entrada de los artículos referidos, ha nombrado una comisión que estudie una reforma del arancel.

Una eficaz propaganda abriría un excelente mercado al salitre en Uruguay, donde los terrenos dedicados a la agricultura requieren ese preciado abono, pues se hallan algo agotados.

La propaganda hecha en mi país repercutiría en la provincia de Río Grande, del Brasil, que por sus condiciones geográficas le es más conveniente internar los artículos que necesita por vía Uruguay.

—¿Y se eximirá del pago de derechos a muestras que se envíen a la Exposición?

—Sobre esto no estoy en condiciones de darles una respuesta definitiva porque no he recibido comunicación alguna, pero sí, creo que ello acontecerá como en ocasiones anteriores. Esta es una facilidad que presumo la dará el Gobierno con todo gusto.

Por mi parte, nos dice el señor Pacull, me pongo a las órdenes de los que quieran concurrir al torneo para darles todos los detalles y datos que necesiten.

RECEPCION AL EX-CIRUJANO DE LA "ESMERALDA" DOCTOR CORNELIO GUZMAN

Para mañana Lunes, 20, a las 4 P. M., en la Escuela de Medicina, ha organizado este Centro una recepción al ex-cirujano de la "Esmeralda", y ex-profesor de la Facultad de Medicina, doctor don Cornelio Guzmán, con motivo del 39.o aniversario del glorioso combate de Iquique.

Harán uso de la palabra en esta manifestación, el decano de la Facultad de Medicina, doctor don Gregorio Amunátegui; el doctor don Mamerto Cádiz; el doctor don Cornelio Guzmán y el presidente del Centro de Estudiantes de Medicina, don Selim Carrasco Toledo.

Amenizará el acto la banda del Regimiento Buin.

Están invitados, por el presente aviso, el cuerpo médico de Santiago y los estudiantes de medicina en general.

AUTOMOVILISTAS
LLEGARON LOS NEUMÁTICOS
MARCA
"PALMER CORD"
HUTH & Co.
3486-19-e ESTADO 47

Alfombras

Hemos recibido un nuevo y selecto surtido en:

Alfombras afelpadas.
Alfombras rizadas.
Pisos. Todas clases y tamaños.
Tripe en rollos.
Tripe rizado para escala.
Tripe afelpado para escala.

OFRECEN:
Duncan Fox & Co.
BANDERA 529-33
3511-20-e

¿Quiére Ud. comer bien?
Visite el nuevo
Restaurant LA ALHAMBRA
DE ANGEL MELICH
San Antonio 376, entre Merced y Huérfanos
Se reciben pensionistas. Servicio por cubierto y a la carta.
3442-19-e

La Industria salitrera

La Alta Comisión de Gobierno ofrece su cooperación al Ministro de Hacienda en el estudio de algunos puntos

La Alta Comisión de Gobierno ha seguido estudiando con vivo interés los diferentes problemas que se relacionan con la industria del salitre, que hoy tienen excepcional importancia con motivo de la guerra mundial. No obstante, a pesar del interés que ha manifestado para coadyuvar con éxito a la labor del Gobierno en este sentido, la Comisión se ha penetrado de que para obtener resultados más amplios y positivos, es menester conocer previamente las ideas que tenga el Gobierno sobre las bases que convendría adoptar para la política salitrera.

Estima, asimismo, la Comisión que en los momentos actuales se impone una labor de cooperación de todos los elementos sociales del país a fin de hacer más eficaz la acción del Gobierno para solucionar este importante problema.

En este orden de ideas, la Comisión ha acordado ofrecer desde luego al señor Ministro de Hacienda, y así se lo ha manifestado en una nota, su cooperación en el estudio de los siguientes puntos:

1.o Organización de la Industria Salitrera sobre la base de la concentración compulsiva de las ventas con intervención del Estado.

2.o Adopción de medidas encaminadas a abaratar los costos de producción tanto respecto de los puntos de vista técnico e industrial como respecto de los gravámenes exagerados que sobre ella pesan.

3.o Facilidades de transporte para la producción a los mercados de consumo y especialmente a los países de escasa demanda.

La Comisión espera la contestación del Ministro para dar principio a sus estudios en el orden indicado.

Basta unas gotas de Colonia
Flores del Campo
para aromatizar suave y delicadamente el pañuelo, por todo el día.
3539-19-e

La ley vigente de patentes
DE INVENCION

Su reforma y la Universidad de Chile

La alta Comisión de Gobierno se ha preocupado con verdadero interés de la necesidad que existe de reformar la ley vigente de patentes de invención, que fué dictada en 9 de Setiembre de 1840, y no responde ya a las actuales necesidades de la industria.

Especialmente, las invenciones relacionadas con nuestra industria salitrera necesitan ser especialmente contempladas en una nueva ley de patentes a juicio de dicha Comisión.

La ley de 9 de Enero de 1879, sobre instrucción escundaria y superior, autoriza a cada una de las facultades de la Universidad para conceder un premio a las obras de importancia relativas a su asignatura, para lo cual puede disponer de la suma de un mil pesos, según el artículo 21.

Estima la Comisión que habría conveniencia en obtener de la Facultad de Leyes y Ciencias Políticas o la de Ciencias Físicas y Matemáticas, que fijara como tema para el próximo certamen bienal "Las bases para la reforma de nuestra legislación sobre patentes de invención".

Como la suma de mil pesos fijada en la ley de 9 de Enero de 1879 sería quizá muy exigua para premiar un trabajo de esta naturaleza, habría conveniencia en aumentarla a cinco mil pesos.

Si no pudiera conseguirse un aumento de la suma de un mil pesos fijada por la ley para los certámenes bienales, talvez sería posible, según la misma comisión, destinar al objeto ya indicado los fondos que algunos filántropos han legado a la Universidad para premios de estímulo.

No duda la alta Comisión de Gobierno que la idea indicada ha de hallar entusiasta acogida de parte del rector de la Universidad de Chile y le ha de prestar su valioso apoyo para ser llevado a la práctica.

INSTITUTO DE INGENIEROS DE CHILE

Nombramiento de miembros honorarios

Presidida por don Luis Riso Patrón, anteayer celebró sesión extraordinaria el Instituto de Ingenieros de Chile.

Se concedió el título de miembro honorario a los socios señores Washington Lastarria, Cesáreo Aguirre y Telésforo Mandiola, que han pertenecido a la institución desde el primer tiempo de su fundación y que cuentan con 50 y más años de servicios profesionales.

También se designó al señor Fabián Lary miembro correspondiente en París.

DEFUNCIONES

Mayo 18.— Emeterio Reyes, de 1 año; Luis Santibáñez, de 3; Pastora Gallardo, de 72; Sinforosa Leyton, de 84; Sixto Leiva, de 8; Mercedes Salas, de 31; Pedro Prado, de 7; Carolina González, de 48; Recaredo Macaya, de 70; Wenceslao Ulloa, de 2; Filomena Ponce, de 62; Cantalicio Pérez, de 38; y diez menores de un año.

La exportación de papel
EN LOS ESTADOS UNIDOS

No se prohibirá enteramente

La Embajada de los Estados Unidos de América ha recibido el siguiente telegrama del Departamento de Estado.

"Mayo 16.—El Departamento de Comercio del Ministerio de Guerra, resolviendo el trece del presente mes, sobre una solicitud presentada por varios interesados en la que se pedía que el Gobierno de los Estados Unidos prohibiera enteramente la exportación de papel para diarios, tomó la siguiente resolución:

"Por cuanto el Departamento de Comercio del Ministerio de Guerra cree firmemente que es de la mayor importancia que el papel para diarios pueda ser exportado en una cantidad razonable para el uso de aquellos periódicos y otras publicaciones que se editan en los países extranjeros, que se ocupan en la difusión de noticias verdaderas e imparciales, resuelve que el Departamento de Comercio del Ministerio de Guerra, exprese por el presente documento su desaprobación a la proposición de prohibir enteramente la exportación de papel de los Estados Unidos, para el uso de los diarios".

CIGARRILLOS
"Maryland Cabinet"
Son los mejores
3389-12-f

PRINCIPIO DE INCENDIO

A las 4.30 de la tarde de ayer se produjo un principio de incendio en la casa signada con el número 1410 de la calle San Pablo, habitada por el señor Eduardo Hayden Elgueta, que se encuentra ausente de esta capital.

El fuego hizo su aparición en una pieza interior próxima a la cocina, y tuvo su origen en la inflamación que provocó en el piso una colilla de cigarro botada por la señora Rosa Morales. Se alcanzó a quemar una puerta y parte del piso.

Las bombas acudieron con toda presteza, pero no alcanzaron a dar agua más que la 6.a Compañía, pues el fuego fué extinguido por tropa de la 3.a comisaría y por algunos vecinos al lugar del siniestro.

El señor Luis Tobar Varela, que acudió a ayudar en esa obra, salió levemente herido en un dedo de la mano izquierda.

El edificio y el mobiliario no tenían seguros. Este último alcanzó a sufrir algunos perjuicios de regular consideración, debido a la acción del agua.

La alarma fué dada por el guardián 3.o, Ceferino Pérez.

SOCIEDAD NACIONAL DE PROFESORES

Presidió la sesión del Miércoles último el presidente, señor Salas y asistieron los directores señores: Alcayaga, Besoain, Elgueta, Flores y Sánchez, el tesorero, señor Arancibia y los secretarios señores Chávez y Vergara. Excusó su inasistencia el director, señor Durán.

Acta.— Se leyó y aprobó la de la última sesión ordinaria.

Cuenta.— La comisión especial presenta el proyecto de reforma de los Estatutos y reparte a los directores sendas copias a fin de que puedan estudiarlo detenidamente.

Acuerdos.— Se tomaron los siguientes: 1, Comisionar a los directores señores Alcayaga, Flores y Vergara para que pasen a invitar a los profesores diputados y a los profesores fundadores del Instituto Pedagógico a la manifestación que tendrá lugar el 26 de Mayo, a las 4 P. M., en el Instituto de Educación Física.

2. Encomendar a una comisión compuesta del presidente señor Salas, del vice-presidente, señor Galdames y de los directores, señores Elgueta y Alcayaga, sirviendo de secretario este último, el estudio de las principales deficiencias del servicio de instrucción pública, a fin de solicitar del Ministerio respectivo su urgente modificación.

3. Enviar una nota de estímulo a la Universidad Popular "José Victorino Lastarria", ofreciéndole todo el concurso de la Sociedad.

4. Obsequiar a diversos centros de alumnos y escuelas nocturnas para obreros algunos ejemplares de la novela "Esperanza", de Ismael Parraguez, que habían sido adquiridos con tal objeto.

CONTRIBUCION SOBRE VALORES MOBILIARIOS

El Ministerio de Hacienda ha designado al abogado don Héctor Vigil, para que atienda la fiscalización y percepción de la contribución sobre valores mobiliarios en la provincia de Valparaíso.

SUELDOS AL PERSONAL DIRECTIVO DE LA ENSEÑANZA

Se nos ha pedido citar para el Lunes próximo a las 9 P. M., en los salones de "El Mercurio", a todos los empleados directivos de la enseñanza que no han sido favorecidos en el proyecto de aumento de sueldos al profesorado.

El objeto de la reunión es proponer los medios que el personal directivo de la enseñanza arbitrará para conseguir que se restablezca el proyecto primitivo elaborado por el señor Rivas Vicuña en lo que se refiere a los sueldos de estos empleados.

EL ATRASO DE ALGUNOS PAGOS

Dimos cuenta de que la Tesorería Fiscal no había pagado las gratificaciones que le corresponden al profesorado de instrucción primaria, ni los cánones por arriendo de locales para escuelas.

La razón de este atraso, respecto de las primeras, se debe a que dicho pago está sujeto a la dictación de un decreto supremo y subordinado a los gastos variables del presupuesto que aún no se imprime. En cuanto a los segundos depende del reparto del anexo que se hará hoy.

LA QUIMICA APLICADA

Como estaba anunciado, ayer se llevó a efecto, en la sala de Química de la Universidad de Chile, la conferencia sobre los progresos de la química aplicada, dada por el jefe del Laboratorio de Salitre, señor Guillermo García. El conferencista dió a conocer los progresos alcanzados por la química durante la presente guerra; el enorme desarrollo de esta rama de la ciencia, en Alemania y el peligro que envolvía para nuestra industria salitrera, la competencia establecida en ese país, con la producción asombrosa del salitre artificial. El numeroso público asistente, aplaudió y felicitó entusiastamente al conferencista.

AGUA POTABLE DE COMBARBALA

Administrador del servicio de agua potable de Combarbalá, ha sido nombrado el señor Emilio Tapia.

TRABAJADORES OCUPADOS EN LA AGRICULTURA

El Ministerio de Industria ha enviado una circular a los Intendentes de la República en la que pide que se le remitan cuantas informaciones sean útiles para establecer si en las provincias hay abundancia o escaséz de trabajadores y, cuáles son las industrias o trabajos en que se hacen sentir una u otra.

Interesa particularmente al Ministerio conocer siquiera sea con cierta aproximación el número de trabajadores ocupados permanentemente en la agricultura y el número de trabajadores auxiliares y principalmente de peones o jornaleros que se necesita ocupar durante la época de mayor actividad en las faenas agrícolas.

Estas informaciones el Ministerio las ha solicitado con carácter de urgencia para fines diversos de interés general.

DUEÑOS DE AUTOMOVILES
PARACHOQUES LYON
IDEAL POR SU FLEXIBILIDAD Y RESISTENCIA, OFRECEN
MONTVAL & Co.
SANTIAGO, AGUSTINAS 1041-49
Importadores y Agentes generales de los Automóviles
WINTON MOON Y REO
3565-19-e

TANGO TRISTE a $ 1 Ejemplar

EN VENTA

desde HOY la genial y verdadera composición del Maestro Javier Rengifo. Letra del poeta nacional Antonio Orrego Barros, en la Gran Exposición Musical de J. A. Yantorno

VALPARAISO
CONDELL 345.

SANTIAGO
AHUMADA 369.—SAN MARTIN 60

3590-20-e

La celebración del 21 de Mayo

BRILLO QUE PIENSA DARSELE A LAS FIESTAS

SIMPATICA INICIATIVA DE LA LIGA MARITIMA DE CHILE

HOMENAJE A LA VIUDA DE PRAT

Encontrándose próximo el 21 de Mayo, fecha en que se conmemora uno de nuestros principales actos de heroismo, se nota un marcado interés por darle a las festividades que se realicen ese día el mayor brillo posible.

Bandas de músicos

Se ha dispuesto que las bandas de músicos de la guarnición efectúen tocatas en los paseos públicos el 21 del presente, de 6 a 7 1|2 P. M., en el siguiente orden:

Bandas de la Brigada de Infantería, en la Plazuela de la Moneda; del Tacna, en la Plaza Yungay; del Carabineros, en la Plaza Brasil; del Maturana, en la Avenida Recoleta. La banda del Regimiento Cazadores quedará durante el día 21 a las órdenes del jefe de la 2.a Brigada de Caballería.

El mismo día, a las 7 A. M., las bandas que se expresan tocarán diana frente al domicilio de los siguientes sobrevivientes del combate de Iquique:

La del regimiento Buin, en la casa del Almirante Fernández Vial, Santo Domingo pasado de Riquelme; la del Pudeto, en casa del Almirante Zegers, Lira 607; y las bandas montadas en casa del cirujano don Cornelio Guzmán, Delicias 228.

Casa para marineros

Hemos recibido la siguiente circular que consideramos digna de ser publicada para que llegue al conocimiento de todos los hombres de bien que se interesan por el progreso marítimo de la República y por los que sirven en sus naves, con fe y entusiasmo.

Dice la circular:

"Distinguido señor:

La Liga Marítima de Chile, a cuyo Directorio tengo el honor de pertenecer, tiene el proyecto de instalar casas para marineros en los principales puertos de la costa al estilo de los demás países marítimos que se preocupan del personal de la marina.

Y para dar principio a este proyecto, piensa instalar en Valparaíso la primera casa para marineros, que sirva de modelo a las demás.

En esta forma, la Liga Marítima contribuirá al bienestar de nuestras tripulaciones, que al bajar a tierra no tienen donde pasar los días de permiso y olvidar en casa propia, las penurias y fatigas de la vida de mar. Ella les servirá para olvidar la taberna y apartarlos de los sitios del vicio donde pierden la salud y el dinero que con tantos sacrificios les cuesta ganar.

En la casa para marineros, la gente de mar encontrará su hogar común, cómodo y con distracciones honestas, que le permitirán descansar mejor, recordando con cariño el barco del cual forma parte y a quien entrega sus mejores energías para bien de la Patria.

Y como en pocos días más se conmemorará el más glorioso combate naval que registra nuestra historia, junto con el 4.o año de vida de la Liga Marítima de Chile, hemos creído oportuno como un homenaje a la memoria de nuestros héroes, interesar a nuestros mejores ciudadanos en una obra humanitaria para el personal de la Marina, encargado de mantener latente el espíritu de sacrificio que nos legaran los jefes, oficiales y tripulaciones que rindieran la vida por la Patria en Iquique.

Con este motivo me permito rogarle quiera contribuir con su óbolo a realizar la idea de la Liga Marítima de Chile, en la certidumbre que las sombras de Prat, Condell, Serrano, Aldea, Riquelme y compañeros velarán por la terminación de esta hermosa obra dedicada a su memoria.

Si nuestra petición es acogida como lo esperamos, le ruego enviar lo que considere útil para este objeto, al presidente de la Liga Marítima de Chile, señor Emiliano Bordalí, Valparaíso, o en Santiago, al vice-presidente, señor Guillermo Subercaseaux, casilla 1827.—Santiago Lorca Pellross, capitán de fragata".

Homenaje a la viuda de Prat

En sesión última el Directorio Provincial de los Boy-Scouts de la capital acordó efectuar un desfile del Cuerpo de Scouts frente al hogar de la señora Carmela Carvajal v. de Prat, como un homenaje de recuerdo y gratitud al héroe inmortal de la epopeya de Iquique.

Con este objeto se ha confeccionado un sencillo programa, cuyos números principales son el desfile y una conferencia que con proyecciones luminosas se desarrollará en el Teatro Septiembre, por el profesor de historia de la Escuela Normal de Hombres "Abelardo Núñez", señor Luis Marín.

El Cuerpo de Boy-Scouts se reunirá en la Alameda de las Delicias, frente a la Universidad del Estado, a las 9 A. M., a esta hora en punto se dirigirá al teatro, para de aquí a las 10 marchar en dirección a la Avenida España esquina de Gay, en donde mora la señora viuda de Prat.

Una delegación del Cuerpo de Scouts es dirige a Valparaíso hoy para tomar parte en los festejos que con motivo del 39 aniversario del 21 de Mayo se celebran en el vecino puerto.

El señor Luis de la Barra es portador de la medalla que el Directorio General acordó otorgar a un scout de la Brigada de Viña del Mar por un acto de arrojo verificado el año pasado.

Mañana daremos el programa definitivo del acto que desarrollarán los scouts santiaguinos.

UNIVERSIDAD POPULAR "LASTARRIA"

La clase de anoche.—Don Pedro Godoy, actual profesor de la cátedra de Física, desarrolló su clase de anoche en el estudio de la dilatación lineal.

Temas de la semana:

Lunes (Filosofía).— Introducción a la Psicología. Los fenómenos de conciencia.

Martes (Geografía Física).— Antropogeografía.

Miércoles (Biología).— El sistema respiratorio.

Jueves (Ciencias Sociales).— Teoría del Estado.

Viernes (Literatura).— Literatura cristiana.

Sábado (Física).— El calor.— Cambios de estado.

Estarán de turno los señores pro-secretarios don Esteban Rivadeneira y don Laín Díez.

ADICTO NAVAL EN INGLATERRA

El Ministerio de Relaciones Exteriores, ha dado curso al decreto que nombra adicto naval a la Legación de Chile en Londres, al Capitán de Fragata señor Francisco E. Merino.

ALMACENES Y GALPONES

Vega de Ñuñoa

Ubicado en la Avenida Irarrázaval esquina de Brown, a una cuadra de la Plaza de Ñuñoa. Se arrienda. Tratar en la Avenida Irarrázaval 4031. Teléfono 17 de Ñuñoa o

GALERIA ALESSANDRI
Oficina Núm. 16
TELEFONO NUMERO 274

3506-20-e

Fierro viejo para Fundición

compramos cualquier cantidad. Pagamos el mejor precio.
Ofertas a
CASILLA 111-D

3566-21-e

NESTLÉ

Toda madre celosa del bienestar de su guagua debe darle **HARINA LACTEADA NESTLE**, porque sigue siendo lo mejor que se conoce.

3577-19-e

LA ACTUAL CORPORACION EDILICIA

LAS ULTIMAS INCIDENCIAS.

LOS SIETE REGIDORES DE LA NUEVA MAYORIA VISITAN AYER AL PRESIDENTE DE LA REPUBLICA, MINISTRO DEL INTERIOR E INTENDENTE DE LA PROVINCIA

EL SEÑOR ALESSANDRI LES OFRECE INTERPONER SU MEDIACION ANTE LOS JEFES DE LOS PARTIDOS, PARA OBTENER EL RESTABLECIMIENTO DEL ORDEN EN EL MUNICIPIO

EL PRIMER ALCALDE, SEÑOR DON ROGELIO UGARTE, RENUNCIA EL CARGO Y ACUERDA DIRIGIR UN MANIFIESTO A LA CIUDAD

¿QUIEN SERA PRIMER ALCALDE?

El público ha debido necesariamente comentar ayer en forma desfavorable las incidencias ocurridas en la sesión municipal de antenoche y de las cuales dimos cuenta en nuestra edición de ayer. Los hombres de Gobierno, por su parte, han tenido palabras duras para condenar estos hechos, que de ninguna manera pueden aceptarse en una corporación como la Municipalidad de Santiago.

Los siete regidores que forman la nueva mayoría municipal, resolvieron ayer acercarse al Presidente de la República y Ministro del Interior, a fin de obtener las garantías que ellos estiman les han negado los otros seis de sus colegas, y con tal objeto se trasladaron cerca de las tres de la tarde a la Moneda y solicitaron audiencia del señor Sanfuentes, que les fué concedida inmediatamente, para en seguida visitar también en su oficina de trabajo al señor Alessandri.

Los siete regidores de la nueva mayoría en la Moneda

Los señores Marín, Phillips, Larraín, del Campo, Osorio, Talavera y Retamales, expresaron al Presidente de la República la situación en que los había colocado la resolución adoptada por el señor Ugarte, al no proveer como era debido, las solicitudes presentadas a su consideración a fin de celebrar sesiones diarias para dar cumplimiento a la ley de Municipalidades primero, remover al Primer Alcalde, después, y tratar, por último, diversos otros asuntos de importancia y urgencia relacionados con los intereses de la comuna.

El Presidente les pidió hicieran presente estos hechos al señor Ministro del Interior, por lo que los regidores nombrados abandonaron la sala del señor Sanfuentes para trasladarse inmediatamente a la oficina de trabajo del señor Alessandri, donde lo encontraron atendiendo el despacho diario.

La conferencia con el señor Alessandri duró mas o menos media hora y estuvo en ella presente un representante de nuestro diario.

Manifestó el señor Ministro a dichos regidores que había sido solicitado para intervenir en la formación de una mayoría municipal, como asimismo en la designación de la persona de Alcalde, y que se había negado terminantemente por estimarlo inconveniente y por no salirse de su esfera de acción.

Agregó que lamentaba profundamente los sucesos ocurridos, por el mal ejemplo que la capital daba a las provincias con estas incidencias, las cuales estaban, a su juicio, provocando una ley resistida por él, en orden a suprimir la Municipalidad de Santiago y reemplazarla por una Junta de Alcaldes.

Como los asistentes a la reunión solicitaran del señor Ministro que requiriera del Intendente de la Provincia para que presidiera la Corporación Municipal, el señor Alessandri les indicó que ellos mismos debían hacer esa petición al señor Urzúa, en cumplimiento de lo dispuesto por la ley respectiva.

Ofreció también el señor Ministro interponer su mediación ante los jefes de los Partidos para obtener el restablecimiento del orden en el Municipio y procurar substraer a esta corporación de toda acción o influencia política, reduciéndola simplemente a su carácter de organismo administrativo, en amparo y resguardo de los intereses de la ciudad.

Con esto se retiraron los regidores de la oficina del señor Alessandri, para ir a ver al señor Intendente de la Provincia.

En la Intendencia

Pidieron al señor Urzúa que en vista de las numerosas dificultades opuestas por el Alcalde señor Ugarte, en el sentido de impedir la regularización del funcionamiento de la nueva Municipalidad, negándose a citar a sesión y hasta presidiendo con parcialidad, cuando ha llegado a celebrarse, presidiera él la próxima.

El señor Urzúa les manifestó que los atendería con gusto; pero que antes de tomar ninguna resolución, le permitieran conversar con el señor Ugarte.

Después de tratar otros puntos relacionados con el mismo asunto, los regidores nombrados, se retiraron y acordaron, en seguida, pedir al Alcalde una nueva citación para sesión extraordinaria.

Las gestiones del Ministro del Interior

De acuerdo con el ofrecimiento que les hiciera a los regidores de la nueva mayoría municipal, en la tarde el Ministro señor Alessandri practicó gestiones ante los dirigentes de los partidos políticos para ver modo de solucionar las incidencias producidas, a raiz del retiro del señor Osorio de la combinación que llevó a la Alcaldía al señor Ugarte. Conversó también con el alcalde señor Ugarte.

El señor Ugarte habría expresado al señor Ministro que él de ninguna manera quería ser un obstáculo para que la tranquilidad volviera al Municipio, y que si no había tomado una determinación, era sencillamente porque se le había asegurado que aún no estaba organizada en forma definitiva la nueva mayoría municipal. Agregó que organizada esta nueva mayoría, cumplía con su deber renunciando inmediatamente el cargo de Alcalde, a fin de que los siete regidores que componen la nueva combinación edilicia puedan elegir la Junta de Alcaldes.

Aquí puso término el señor Alessandri a sus gestiones.

Renuncia del Alcalde señor Ugarte

El señor Alcalde don Rogelio Ugarte, después de la conferencia con el señor Alessandri, resolvió presentar la renuncia de su cargo y así se lo expresó a sus colegas que lo llevaron a la Alcaldía. Lanzará el señor Ugarte un manifiesto a la ciudad explicando su actuación en la Alcaldía y los motivos porque a su juicio ha debido renunciar.

Por ser el Martes día de fiesta, de esta renuncia no se dará cuenta hasta el Viernes próximo, día en que se reunirá la Municipalidad a la hora acordada, de 9 a 11 de la noche.

¿Quién será el primer Alcalde?

Según informaciones recogidas por nostros, en los círculos municipales, a la primera Alcaldía iría probablemente el señor Marín, dejando la segunda a un conservador, que sería el señor Larraín, y la tercera, que le corresponde a la minoría, pasaría a desempeñarla el señor Escanilla, demócrata.

Dado el caso de que el señor Retamales acompañara en la votación a los radicales, nacionales y a su colega y correligionario Escanilla, el primer Alcalde podría ser un radical, tálvez el señor don Horacio Manríquez.

EL MINISTRO DE CUBA

En nuestra edición de ayer dimos cuenta que el Gobierno había otorgado al Ministro de Cuba señor don Enrique Pérez Cisneros la medalla "Al Mérito" de 1.a clase.

Con este motivo, el Ministro de Relaciones, señor Feliú, le envió antes de partir, la siguiente nota:

"Santiago, 18 de Mayo de 1918.—Señor Ministro: Tengo el honor de remitir a V. E. el diploma e insignia de la medalla "Al Mérito" de primera clase, que el Gobierno de la República ha resuelto conferirle como una demostración del singular aprecio que le merece la actuación diplomática de V. E. en este país y su fructífera labor encaminada a acentuar el acercamiento de nuestros dos países.

Aprovecho esta oportunidad para reiterar a V. E. las seguridades de mi alta consideración.—(Firmado).—Daniel Feliú."

LICENCIAS A MINISTROS DIPLOMATICOS

El Ministerio de Relaciones ha concedido autorización a los Ministros Plenipotenciarios de Chile en Brasil y Bolivia, señores Alfredo Irarrázaval y Víctor Eastman Cox, para que hagan uso de la licencia que han solicitado del Gobierno.

El señor Eastman ya se ha embarcado en dirección a Chile y en breves días más lo hará el señor Irarrázaval.

En el Club Militar

La manifestación de ayer

A las 6 de la tarde se efectuó ayer en el Club Militar una manifestación ofrecida por los oficiales de ingenieros de la guarnición de Santiago, en honor de sus jefes y compañeros de arma que han sido ascendidos últimamente, general señor Herrera, teniente coronel señor Ortiz Vega, mayor señor de la Cruz y capitán señor Valenzuela.

La manifestación, que consistió en un espléndido lunch servido en el comedor principal del club, fué ofrecida por el comandante del Batallón de Ferrocarrileros, señor Monreal, en un discurso en que tuvo palabras encomiásticas para cada uno de los festejados.

Contestó a nombre de éstos el general señor Alberto Herrera, quien tuvo frases de agradecimiento por la especial deferencia de que se les hacía objeto. Durante la lectura de su discurso fué interrumpido varias veces por los aplausos de los asistentes, pues, además de referirse en él a la gratitud con que recibían ese acto de compañerismo, su disertación versó especialmente sobre los deberes y responsabilidades que tienen en la vida de soldado los oficiales del arma de ingenieros.

A continuación hizo uso de la palabra el teniente coronel señor Ortiz Vega, más o menos en los siguientes términos:

"Yo lamento, mis compañeros y amigos, verme obligado a romper la armonía que han dejado en este ambiente las palabras de nuestro general señor Herrera; pero, cuando se ha estado por mucho tiempo alejado de los colegas con quienes se han pasado las principales etapas de la vida militar, es imposible permanecer mudo ante una manifestación tan espléndida como la que nos tributáis en estos momentos.

Al estar nuevamente entre vosotros, yo me siento verdaderamente poseído de un sentimiento de alegría y de orgullo que se acrecienta todavía más al ver entre nosotros a la guarnición de los nuevos oficiales, que vienen a traernos, con su juventud, el aliento que necesitamos los antiguos para seguir con más bríos en nuestra carrera militar.

La actuación brillante de los oficiales de ingenieros presenta en el Ejército un hermoso cuadro, cuya esplendidez se acrecentará cada día más con la unión de todos los colegas que aportan su trabajo constante e inteligente para ganar un porvenir honroso y fecundo para la labor de la defensa nacional.

Permitidme, pues, que, junto con alzar la copa para agradecer vuestra gentileza, lo haga también por la solidaridad que debe guiarnos en todo momento para ver halagados nuestros corazones de soldados".

Esta improvisación fué recibida en medio de generales aplausos.

Durante el acto las bandas de la Brigada de Comunicaciones ejecutaron un escogido programa musical.

—En la noche, se realizó en el mismo club una comida íntima ofrecida por los jefes del arma de infantería en honor del teniente coronel don Nicanor Peña, con motivo de su reciente ascenso a ese grado.

Presidió el acto el jefe de la Segunda Brigada de Artillería, coronel don Emilio Sotomayor, y asistieron, además del festejado, como 50 jefes y oficiales, entre tenientes coroneles, mayores y capitanes.

ADICTO CIVIL EN CUBA

Se ha dado curso al decreto que nombra al señor Jorge Garcés Gana, como adicto civil a la Legación de Chile en Cuba.

RECARGO ADUANERO

El Ministerio de Hacienda ha fijado el recargo aduanero para la próxima semana, en 56.40 o|o.

El 36° por ciento en letras sobre Londres, de los derechos de exportación, se cobrará a razón de 26 peniques 463 milésimos de peniques por cada peso oro de 18 peniques (26.463).

EL MINISTRO DE JUSTICIA

Se ha dirigido al Sur del país, el Ministro de Justicia e Instrucción Pública, don Pedro Aguirre Cerda. Regresará el Miércoles próximo.

HACENDADOS

Formalina, sulfato de cobre, rastros de 30 clavos, arados "Avery" y "Ames" y surtido completo de repuestos, palas "Mono" llantas de 1" por 4", alambres, negro y galvanizado, grasa de pino, aceites, hachas, cuartas araderas y para carretas, etc.

A los precios más bajos de plaza, ofrece:

ARTURO SOTA
Rosas 961

3583-21-e

CARLOS DUVAL
CORREDOR DE LA BOLSA DE COMERCIO
BANDERA 57
Oficina N.° 11, interior edificio de la Bolsa
CASILLA 2266 TELÉFONO 1812

Las oficinas de Hacienda

Su reorganización

La Comisión nombrada por el Ministerio de Hacienda para que estudie la reorganización de los servicios dependientes de ese departamento, especialmente el Tribunal de Cuentas, Dirección del Tesoro, Dirección de Contabilidad y otras secciones, ha sido designada por el Ministro señor Luis Claro Solar, tomando en consideración que la organización y funcionamiento de las oficinas de Hacienda, se derivan de las disposiciones legales dictadas en una época en que los servicios públicos del país no habían alcanzado su actual desarrollo.

Debido a esta circunstancia, la tramitación de los asuntos administrativos y las tareas de fiscalización encomendadas a dicha oficina, no pueden efectuarse con la rapidez deseada.

A juicio del Gobierno, se hace, además, necesario reorganizar esas reparticiones de la administración pública, poniéndolas en armonía con la situación presente y dándoles la elasticidad que el creciente progreso del país exige.

Como se sabe, la Comisión la componen el Presidente del Tribunal de Cuentas señor Aguirre Luco; Director del Tesoro señor Zañartu Fierro; Director de Contabilidad señor Magallanes; y Sub-secretario del Ministerio de Hacienda señor Ibáñez.

En las labores de esta Comisión no participará ninguna otra persona, como se ha manifestado.

TESORERIA FISCAL

Abogado de la Tesorería Fiscal de Santiago, ha sido nombrado el señor Luis E. Pizarro.

Vida Estudiantil

Centro de Estudiantes de Aconcagua. — Se ha citado a los socios de esta institución para hoy Domingo 19 a las 2 1|4 P. M., en la secretaría del Centro, Huérfanos 1062 altos, a la solemne asamblea en que se verificará el escrutinio y se proclamará al nuevo directorio que ha de dirigir los destinos de al institución en el nuevo periodo.

Dado el entusiasmo que reina entre los socios, no cabe duda de que esta reunión será muy concurrida.

Se avisa que vendrá especialmente de Los Andes a hacer entrega de la presidencia el doctor don Pedro Rosende N., quien dará lectura a la memoria anual.

Se nos encarga avisar que la comisión receptora le sufragios ha acordado funcionar por última vez hoy Domingo de 10 1|2 a 11 1|2 A. M. y de 1 y media a 2 1|4 P. M. poco antes de sesión, a fin de que depositen su voto los pocos socios que aún no lo han hecho

Educación

Miembros académicos. — Curso de leyes de Valparaíso. — La Facultad de Leyes y Ciencias Políticas, reunida ayer tarde en la Universidad de Chile, eligió como miembros académicos a los señores Miguel Luis Valdés y Alejandro Alvarez, quienes reemplazarán a los señores Marcial Martínez y Santiago Aldunate Bascuñán, que fallecieron.

El cuerpo de profesores de la misma Facultad formó las siguientes ternas para profesores del curso de Leyes de Valparaíso:

De economía social e industrial, los señores: Miguel Aylwin, Jorge Araya y Guillermo Azócar; y

De filosofía del derecho, los señores Alberto Toro Arias, Enrique Kinast y Eduardo Carvallo.

Se designó también la comisión examinadora para profesor extraordinario de derecho constitucional, y quedó en estudio la designación del tema para el próximo certamen bienal de leyes.

Dependerán del Consejo de Instrucción. — Han pasado a depender del Consejo de Instrucción Pública, por decreto reciente del Ministerio del ramo, el Observatorio Sismológico y el Instituto Superior de Educación Física.

También depende ahora el Consejo el Observatorio Astronómico, cuyos servicios serán reorganizados mediante un proyecto que estudia la Facultad de Matemáticas.

Una señorita que se recibe de abogado. — Ha rendido con éxito halagador, ante la Corte Suprema, el examen correspondiente para obtener su título de abogado la señorita Filomena Casarino.

La señorita Casarino ha venido a romper un lapso de tiempo más o menos largo, en que no

tenía este título entre nosotros una señorita.

Ejercerá su profesión en esta ciudad.

A beneficio de la biblioteca del Liceo N.o 5 de Niñas de Santiago. —Las alumnas de este plantel de educación femenina han organizado, en conmemoración del 21 de Mayo, y a beneficio de la biblioteca del Liceo, un "Pasatiempo juvenil", cuyo programa damos a continuación y que se llevará a cabo el Lunes 20 del presente a las 6 en punto en el Teatro Setiembre.

Se nos encarga avisar que no se ha hecho diferencia en el precio de las plateas altas y bajas, todas las cuales están sin numeración.

Intercambio de títulos profesionales. — La Universidad de Chile ha transcrito al Ministerio de Instrucción un acuerdo del Consejo de Instrucción Pública, por el que se reitera la petición hecha hace tiempo de que se gestione con el Gobierno del Ecuador una declaración en la convención de reconocimiento de títulos profesionales, entre los dos países, en el sentido que este beneficio es sólo para los ciudadanos de ambas Repúblicas y que podría concederse también igual gracia a los extranjeros que hayan rendido todos sus exámenes en las universidades de cualquiera de las dos naciones.

Escuela de Medicina. — El Consejo de Instrucción Pública acordó en una de sus pasadas sesiones que para ingresar a la Escuela de Medicina, los alumnos deberán depositar previamente en la Caja de Ahorros de Santiago, a la orden del director del establecimiento, la cantidad de $ 50 para responder al deterioro del material de enseñanza de que sean responsables.

Propuesta de profesores. — La Universidad de Chile propuso como profesor interino de castellano en el Instituto Pedagógico al señor Arcadio Ducoing, y como profesores de inglés, del Liceo de Concepción y del Liceo de Copiapó, a los señores Pedro Gigoux y Eduardo Canales, respectivamente.

OLYMPIA
Huérfanos 1043|45
Teléfono Inglés 5096
PATISSERIE ET CONFISERIE FRANCAISE

Gran surtido en pastelería y confitería fina.
Se atienden toda clase de pedidos.

Señores Propietarios y Arquitectos

Ahorren dinero, mandando sus órdenes a la

VIDRIERIA RUSA Sto. Domingo

Teléfono. - Casilla.

Recibimos por último vapor un valioso cargamento de vidrios de todas clases, los que realizamos al costo por tener contrato con una importante firma extranjera.

Molduras y marcos para retratos, liquidamos a precios excepcionales.

Ejército y Armada

Cartas para el juego de la guerra.—El Estado Mayor General ha confeccionado cartas para el juego de la guerra, en escala de 1 : 6250, de las siguientes planchetas: Santiago Sur (antiguo levantamiento) hasta Buín, Curacaví, Miraflores, María Pinto, Cerrillos, Maipú y Malloco. Pronto se terminarán las de Lo Prado y Rinconada de Lo Espejo.

Cada sector consta de 16 hojas, y su valor es de $ 20.

Pueden adquirirse en la Sociedad Cooperativa Militar.

Exámenes de aspirantes a contadores.—En las pruebas rendidas hace poco por los aspirantes a contadores de Ejército, los candidatos fueron aprobados en el siguiente orden:

Don Humberto Valenzuela, con 8.3 puntos; don Luis Valenzuela, con 8.2; don Rubén de la Puente, con 8.1. Ocuparon sucesivamente los demás lugares, los señores Benjamín Varas, Víctor Warner, Oscar Muñoz, Ernesto Oteiza y Evaristo Mellado.

Conscripción militar.—Se ha terminado la confección del estado de la conscripción del presente año en las diversas unidades dependientes de la Segunda División.

Al Regimiento Buín ingresaron 12 individuos, que fueron llamados, 272 voluntarios y 8 remisos; al Pudeto, 79 llamados, 181 voluntarios y 11 remisos; al Batallón Zapadores número 2, 58 llamados, 24 voluntarios y 45 remisos; al Regimiento Maipo, 116 llamados, 77 voluntarios y 124 remisos; al Regimiento Yungay, 123 llamados, 57 voluntarios y 95 remisos; al Cazadores, 152 llamados, 104 voluntarios y 3 remisos; al Coraceros, 84 llamados; 107 voluntarios y 61 remisos; al Batallón de Tren número 2, 45 llamados y 55 voluntarios; al Regimiento Tacna, 122 llamados, 124 voluntarios y 44 remisos; al Maturana, 92 llamados, 167 voluntarios y 78 remisos; al Grupo de Artillería Escala, 36 llamados, 54 voluntarios y 48 remisos.

El total general asciende a 2,708.

El contingente para la Segunda División fué fijado en 2,350 individuos.

Labor realizada por el personal de instrucción primaria.—El Ministerio de Guerra ha enviado al Comando de la Segunda División, una nota en que reconoce y aplaude la labor realizada en el año próximo pasado por el siguiente personal de instrucción primaria: profesor señor Albino Rivas, del Batallón de Tren número 2; señor Ernesto Bañados, del Regimiento Coraceros; señor Moisés González, del Tacna.

De esta felicitación se ha dejado constancia en la Orden del Día de ayer, como un ejemplo que sirva de estímulo al resto del personal.

Sub-intendente de la Tercera División.—Ha sido nombrado sub-intendente militar de la Tercera División el contador primero señor José M. Hurtado.

Caja de Retiro del Club Militar. — El veterinario primero don Arturo Guajardo, que obtuvo últimamente su retiro voluntario del Ejército, habiendo solicitado previamente su disponibilidad, se ha acogido a la compensación de retiro de la Caja de Seguros del Club Militar, recibiendo de la gerencia de esa sociedad la suma de diez mil pesos, que acuerdan los estatutos al socio que se retira voluntariamente.

Herramientas.—El comandante en jefe de la Segunda División, general don José M. Bari, ha enviado al Ministerio de Guerra una nota en que pide una nueva dotación de herramientas para el Batallón de Zapadores número 2, pues, las anteriores fueron deterioradas en su mayor parte, en el arreglo del camino a Maipú hecho por la Municipalidad de ese pueblo.

Fondos concedidos.—Se ha concedido la suma de $ 160,000 a la Escuela de Caballería para la provisión de material de herraje para el Ejército durante el presente año.

Aspirantes a oficiales.—En el Regimiento de Artillería Tacna harán su curso de aspirantes a oficiales los señores Ismael y Alfredo Irarrázaval, hijos del Ministro Plenipotenciario de Chile en el Brasil.

Sobre ración del ganado.—El Ministerio de Guerra ha enviado una circular a los comandos de la Segunda, Tercera y Cuarta Divisiones Militares, con referencia a la petición que hacían éstos en el sentido de que se aumentara el forraje establecido para el ganado mular.

Después de diversas consideraciones, el Ministerio termina haciendo presente que ni en el Grupo de Artillería Escala, ni en el Aldunate, ni en el Sotomayor ha sido alimentado el ganado con la ración establecida en el decreto número 2,117, como tampoco durante el tiempo indicado en la circular número 9,783, que naturalmente debe amoldarse a la duración de los períodos de instrucción de los conscriptos en los años en que éstos no permanezcan en los cuarteles durante todo el año.

Por estas razones, el Ministerio estima que no puede juzgarse como mala una ración que no ha sido consumida por el ganado y recomienda a los Comandos Divisionarios ordenen a los jefes de Armas montadas, se ciñan estrictamente a lo establecido en el decreto y circular, ya citados.

Los Polvos

"Malvaloca"

Hermosea el rostro.

3537-19-e

BOY-SCOUTS

Directorio general.— Sesión en 7 de Mayo de 1918.—Se abrió la sesión a las 6.20 P. M., bajo la presidencia del señor general don Arístides Pinto Concha y con asistencia de los señores directores Agustín Benedicto, Luis Galecio, Pedro Charpin, Luis de la Barra, José Alfonso, Armando Mujica, Leonidas Garnham, Francisco Solar, Manuel 2.o Arancibia, Manuel Aguilera, Guillermo Franzani, Francisco de B. Echeverría y los secretarios señores Joaquín Cabezas y Carlos Salas. Excusó su inasistencia el señor Víctor Figueroa.

Leída y aprobada el acta de la sesión anterior se dió cuenta:

1. De dos notas de los comandantes de los Regimientos Tacna y Maturana, respectivamente, en que acusan recibo a la nota del directorio en que éste les agradece su concurso durante la concentración de Maipú (archivo).

2. De tres comunicaciones de las Brigadas José Ignacio Vergara de Rancagua, de la de los Andes y de la de San Felipe, respectivamente, en que dicen se harán representar por una delegación en la ceremonia de inauguración del monumento Vicencio. (Archivo).

3. De una nota de la Brigada de Talcahuano y otra de la de Quillota en la que manifiestan su pesar por no poder asistir a la inauguración del monumento Vicencio. (Archivo).

4. De una nota de la señora Elvira Nieto v. de Vicencio en que agradece el homenaje tributado a su difunto esposo.

5. De una nota de la Brigada Bernardino Moreno, de San Carlos en que pide Reglamentos. Se le enviaron. (Archivo).

6. De una nota de la Brigada de Temuco pidiendo insignias. Se le enviaron. (Archivo). Otras dos de la misma Brigada, una en que pregunta si está reconocida por el Directorio General y otra en que comunica que desea colocarse bajo la dependencia de éste y nombra delegado al señor Joaquín Cabezas. Se acordó comisionar al secretario para que averigüe si hay otra Brigada en Temuco a fin de que se constituya el Directorio Provincial; en caso contrario queda reconocida por el Directorio General.

7. De una nota de la Brigada Escuela Superior de Chillán pidiendo precio de insignias. Contestada. (Archivo).

8. De una nota del Directorio Provincial de Ñuble en que comunica haber nombrado delegados al señor Manuel Guzmán Maturana y comisionado provincial al mayor señor Arturo Montecinos. Se acordó acusar recibo y comunicar al señor Guzmán su nombramiento de delegado.

9. De una nota de la Brigada Instituto Nacional y otra de la Brigada de Los Angeles en que comunican la constitución de su directorio. Se acordó acusar recibo.

10. De una nota del secretario general de los boy-scouts argentinos en que expresa el deseo de estrechar relaciones con la Institución chilena y pide datos sobre ella. Se acordó acusar recibo.

11. De una nota de la Brigada de La Ligua en que dice no podrá hacerse representar en la ceremonia de inauguración del monumento Vicencio. (Archivo).

12. De dos comunicaciones de las Brigadas de El Teniente y de Rengo, respectivamente en que comunican que asistirá una delegación a la inauguración del monumento Vicencio. (Archivo).

Incidentes.— El señor presidente pide datos al señor tesorero sobre el estado de la venta de boletos para la rifa del automóvil. El señor tesorero da cuenta de las sumas recibidas y del abono hecho a la casa Rourke sobre el precio del auto.

Se acordó enviar una nota al directorio provincial de Santiago a fin de que éste ponga a disposición de la secretaría los scouts necesarios para la venta de boletos.

El señor de la Barra observa que aún no se ha enviado la medalla de premio para un scout de Viña. El señor presidente contesta que no se ha hecho por no estar reconocida la Brigada en conformidad al Reglamento. El señor de la Barra dice que estima que debe estar ya solucionada esta dificultad en vista de la nota enviada al respecto por el Directorio General a la Brigada de Viña. Se acordó comisionar al señor de la Barra para que haga entrega de la recompensa antedicha.

El señor Mujica hace notar la brillante presentación de la Brigada de El Teniente durante la concentración de Maipú y pide se envíe una nota a la Gerencia del mineral a fin de que continúe prestando su apoyo a la Brigada. Se aprobó esta indicación.

Se levantó la sesión a las 7.20 P. M.

Boy Scouts de Chile. — El Domingo 5 del presente celebró asamblea general de socios, la Brigada Boy-Scouts Liceo Barros Borgoño, y eligió por unanimidad para 1918 al siguiente directorio:

Presidente, Mardoqueo Yáñez B.; vice-presidente, Franklin Otero; tesorero, Guillermo Trucco; secretario, Alvaro Yáñez A.; comandante, Manuel Salazar; delegado provincial, Pedro A. Alarcón; depositario, Carlos Sánchez; directores: Ernesto Melo A., Horacio Salvatierra, Selim Carrasco, Viterbo Osorio, Juan B. Torres, Manuel Andrade, Alejandro Rodríguez, Carlos Ramírez.

Dr. GIANELLI
Estudios en Europa
Especialidad en sífilis, piel, vías urinarias.
21 DE MAYO 562
Consultas: 1 a 6

Dr. C. VALENCIA C.
DENTISTA
Santo Domingo, 1280.— Ayudante rPotésis Escuela Dental.—Puntualidad y eficiencia.

CIGARRILLOS
AVILES
extra finos, papel trigo y arroz. De venta en todas las cigarrerías.
3551-23-e

Los vinos chilenos en el extranjero.

El distinguido escritor chileno señor Carlos Varas (Mont-Calm), que se encuentra actualmente en el Perú, ha tenido ocasión de observar el crédito que van tomando los vinos chilenos en el extranjero. Sobre este particular ha escrito al señor José Luis Coo la carta que insertamos a continuación:

"Lima, 30 de Abril de 1918.—Señor don José Luis Coo.—Santiago.—Muy señor mío: He retirado hace poco de la Aduana del Callao dos cajones de vinos de la acreditada marca de Ud., y a pesar de que no he recibido una comunicación que me anuncie el destino que debo darles, me he permitido distribuirlos entre varios miembros caracterizados de la sociedad de Lima, interpretando, probablemente, su deseo.

No necesito decirle que su producto ha sido acogido con verdadero asombro por las personas favorecidas, pues ninguna se imaginaba que la industria vinera hubiera llegado en Chile a tan alto grado de perfección.

Le agradezco su envío y me pongo a sus órdenes para lo que pudiera ofrecérsele por acá en bien de nuestro país. Al mismo tiempo le ruego acusar en mi nombre recibo del envío a sus dignos agentes en Valparaíso.

Lo saluda muy atentamente su afectísimo servidor.

CARLOS VARAS."

ESTOS PRECIOS

Estúdielos con detención, que son muy convenientes por su modicidad. La lectura de este aviso y una visita a nuestros Almacenes le serán sumamente provechosas; puesto que la economía, en la compra de artículos como los que enunciamos, no resulta una palabra vana.

para Hombres

EN SASTRERIA
TRAJES casimir fantasía, bonitos gustos, corte inglés, a . . . $ 78.00
TRAJES confeccionados en casimir fantasía, gran variedad de gustos, modelos de tres botones, a. . . . $ 95.00
TRAJES confeccionados en casimir de alta fantasía, corte de moda, a . . . . . $ 110.00
SOBRETODO confeccionado en casimir fantasía, con medio forro, corte amplio, a $ 83.00
SOBRETODO confeccionado en casimir fantasía, con medio forro, bolsillos de parche, gran variedad de gustos, a . . . . $ 95.00

EN SOMBRERERIA
SOMBREROS HONGOS, artículo inglés, fieltro castor muy buena clase, modelos de moda, a $ 19.50 y . . $ 15.50

SOMBREROS HONGOS, artículo inglés, fieltro castor fino, en color negro inalterable, varios modelos de gran elegancia, a 26.50, 24.50 y . . . . $ 21.50
SOMBREROS CALAÑESES, artículo inglés, fieltro de castor, muy buena clase, negro y colores de moda, a. . . . . $ 19.50
SOMBRERO CALAÑES de la afamada marca "Borsalino", colores de moda, varios modelos, a $ 32.50, 29.50 y $ 24.50
SOMBREROS DE CASIMIR inglés, colores de alta fantasía, forro de seda, especiales para viajes, a . . . . $ 9.50

EN CORBATERIA
CORBATAS de fina seda Poplin, en colores unidos, forma "Nelson" y "Colmarín", a . . . . $ 1.45

LAS MISMAS en formas "Boulevard" para armar rositas, a. . . . . $ 1.25
CORBATAS de seda fantasía fondo negro y color con dibujos novedosos, a . . . . $ 1.75
LIGAS "PARIS", de fino elástico en colores surtidos, a $ 1.20

EN CAMISERIA
CAMISAS blancas sin cuello ni puños, pechera a tablas, a . . . . $ 5.95
CAMISAS de toile "Gath & Chaves", con adornos de céfiro de color con cuello vuelto, a . . . . $ 7.25
CAMISONES de bombasí de color, a . . . . $ 14.50
PIJAMAS de franeleta, con alamares, a . . . . $ 18.50
CALZONCILLOS de crea, artículo muy durable, a . . . $ 4.50
PALETOES de franeleta de lana mezcla, con cuello vuelto, muy prácticos, a $ 9.90

CUELLOS calidad extra, a . $ 0.75

EN BONETERIA
CALCETINES de algodón, en negro y color cuero, el par, a . . . . $ 0.95
CALCETINES de algodón, en negro y color fantasía, el par, a . . . . $ 1.50
CALCETINES de lana mezcla, en color gris, el par, a $ 2.50
CAMISETAS de algodón, imitación lana, a . . . . . $ 5.75
CALZONCILLOS haciendo juego, a . . . . $ 6.25
CAMISETAS algodón afranelada, color, a . . . . . $ 7.50
CALZONCILLOS haciendo juego, a . . . . $ 7.90

EN GUANTES Y PAÑUELOS
GUANTES de gamuza diversos tonos de colores, el par, a . . . . $ 7.00

GUANTES de cabritilla fina y gamuza, en diversos tonos, a . . . . $ 11.00
PAÑUELOS de batista fina, en diversos gustos, a . . . $ 0.45

EN ZAPATERIA
BOTINES "HANAN", horma de última moda, gum-metal y cabritilla negra, con cordones o botones y en cabritilla charolada, caña previl o paño negro, a . . . . . $ 49.50
BOTINES "PACKARD", cabritilla, gum-metal negro o charol, caña previl negro, a . . . . $ 31.50
ZAPATILLAS terciopelo atigrado, a . . . . $ 12.50
ZAPATILLAS lana, suela cuero, a . . . . $ 13.50
POLAINAS paño, en negro o colores con cuatro botones, a . . . . $ 9.50
ZAPATILLAS goma, para lluvia, suela doble, a . . . $ 12.90

para Señoras

EN CONFECCION SEÑORAS
TAPADOS en buenos géneros de lana, en colores y negros, hechuras de moda, a $ 110.00
TAPADOS en gabardina impermeable, artículo muy práctico para la estación, a. . . . . $ 195.00
ELEGANTES TRAJES sastre, en buenos cheviots de lana, hechuras variadas y de novedad, con y sin adornos de piel, a. . . . . $ 195.00
UN SURTIDO de vestidos de gabardina, sargas o tricotinas de lana, negros y en colores de moda, combinados con sedas o terciopelo, muy bonitos gustos, a. . $ 150.00
POLLERAS en buena sarga de lana, negra y azul marino, diversas formas, a tablas y con recogido, a $ 55.00

EN MODAS
OFRECEMOS un variado y selecto surtido de sombreros adornados, formas de alta novedad, desde. . . $ 39.50
HORMAS de terciopelo clase fina, estilos muy nuevos, desde. . . . . $ 19.50

EN CORSES
UN SURTIDO muy extenso de Warner de distintos modelos prácticos, adaptables a todos los bustos, y a precios que fluctúan entre pesos 19.80 y. . . . . . $ 9.80
EL WARNER es el corsé más recomendable por su duración, su flexibilidad y lo reducido de sus precios

EN ROPA BLANCA
CALZONES y Cubre Corsés confeccionados en bramante lavado, desde. . . . . $ 1.95

CAMISAS de día, confeccionadas en bramante lavado, desde. . . . . $ 2.50
CAMISAS de noche, confeccionadas en bramante lavado, desde. . . . . . . $ 4.90
CAMISOLAS de franela, blanca, rosa y celeste, cuellos y puños adornados de encajes imitación hilo, a . $ 7.50
REFAJOS de franela, en colores blanco, rosa y celeste festoenados a mano, a $ 7.90
CAMISOLAS de finettes de algodón blanco, con adornos de entredos de broderie, cuello y puños voleados, a. . . . . $ 8.90

EN BONETERIA SEÑORAS
MEDIAS negras de algodón, tinte muy firme, con pié y talón reforzado, el par, a $ 0.95
MEDIAS negras de algodón, tejido grueso, el par, a $. . . 1.25

MEDIAS negras de algodón, con pié muy reforzado, el par, a . . . . $ 1.50
CAMISETAS de lana con cartera y mangas largas, a $ 7.90

EN LENCERIA
PAÑUELOS de lana, a . . $ 2.90
DELANTALES con peto y tirantes, a 3.75
BLUSAS en franela, modelo muy elegante y práctico, a. . . . . $ 6.75

EN SEDERIAS
TERCIOPELO inglés todos colores de moda, ancho de 110 Ctm. a 70 Ctm. de precios, desde pesos 17.90 a $ 8.50
DUCHESSE todos colores, ancho 100 Ctm., a. . . . $ 15.50
TERCIOPELO chiffon, ancho 100 Ctm., a. . . . . $ 28.00
EDERELLA gris plata y chinchilla, 100 Ctm., a $ 75.00

EN PAÑUELOS
PAÑUELOS de batista fina para Señoras, en diversos tonos de colores cada uno, a. . . . . $ 0.20

EN ZAPATERIA SEÑORAS
Calzado "HANAN & SON"
BOTAS potro charolado, caña paño color, con cordones o botones, a. . . . $ 35.00
BOTAS charol, con caña de gamuza, color cáscara, con cordones, marca Domby, a $ 37.00
POLAINAS de paño, variedad de colores, a. . . . . . $ 12.50
ZAPATILLAS de lana, con suela de fieltro y cuero, varios colores, o con suela de cuero y taco, a. . . . . $ 13.50
ZAPATILLAS de terciopelo negro y azul con suela de fieltro, a. . . . . . . $ 11.50

para Niños

EN CONFECCION NIÑOS
TRAJE forma blusa rusa, en cheviot azul marino, adornado con tablón y botones, modelo sencillo y elegante, de 2 a 8 años, la primera edad, a. . . . . $ 19.50
LINDO TRAJECITO marinerino en cheviot de lana azul marino, con cuello de brín azul, celeste o lacre, con pantalón corto o largo, para niños de 2|10 años, la primera edad, a. . . . . . $ 24.50
TRAJE MODELO CAZADOR en sarga o cheviot, de lana azul marino, de 4|9 años, cualquier medida, a. . . $ 29.50

PARA COLEGIALES ofrecemos un surtido de capas, en cheviot azul marino, de mucha duración, para niño 2|12 años, la primera edad, a$ 17.50
SOBRETODO para niño forma "RAGLAN", confeccionado en rico casimir de lana fantasía, gusto de gran moda, desde. . . . . . . $ 64.00
SOBRETODO para joven, confeccionado en un gran surtido de casimires de lana fantasía, variados gustos de gran moda, de 15|16 años, a $ 78.00 y 12|14 años, a $ 175.00

EN BONETERIA NIÑOS
ARTICULO DE RECLAME
CAMISAS de franela blanca sin tira, para traje de blusa desde. . . . . $ 2.95

CAMISAS de noche, en franela colores fantasía, a. . . $ 4.25
CALZONCILLOS franela color fantasía, para pantalón corto, desde. . . . . . $ 1.95
CALZONCILLOS de color fantasía, para pantalón largo, edad 14 a 16 años, a. . . $ 3.25
SACOS de franela algodón, con alamares de seda y botones de nácar, para entrecasa, para edad 10|16 años, a. . . . . $ 8.50
CORPIÑO de franela blanca, artículo muy práctico, para niños de 3|6 años, a. . . $ 1.30
COMBINACION corpiño y pantalón, en franela blanca (bombasí), para niños 3|6 años, a $ 2.25 y. . . . $ 2.10

PETOS de lana gris, del Dr. Jaeguer, dobles o sencillos, a $ 4.40, 3.90 y. . . . . . $ 2.90
CORBATAS de lavallere, en fular blanco, con pintas lacres, a. . . . . $ 1.95
SUSPENSORES elásticos y algodón, buena calidad 2|10 años, a. . . . . $ 1.45
DELANTALES brín de hilo crudo, modelo tablones para niño, desde. . . . . . . $ 3.50
SOMBREROS casimir inglés, importados, modelo chambergo, para niños 4|10 años, a. . . . . $ 4.95

EN ZAPATERIA NIÑOS
BOTINES box-calf negro, doble suela, desde . . . . $ 13.50
ZAPATILLAS lana, suela fieltro y cuero, a. . . . . . $ 8.90

para Niñas

EN CONFFECION NIÑAS
PARA NIÑITAS, ofrecemos vestidos en franela de algodón, en colores variados, edad de 3|4 años, a. . . . . $ 5.90
VESTIDOS en franela de algodón, formas y hechuras muy bonitas, edad 4|8 años, desde. . . . . $ 8.90
OFRECEMOS trajes marineros y tapados para colegiales.

EN LENCERIA NIÑAS
CALCETINES algodón en colores blanco, rosa y celeste, desde. . . . . $ 0.80
BOLEROS tricot de algodón mercerizado, a. . . . . . $ 1.25
CAMISETAS tricot de algodón, mangas largas, a. . $ 1.95
MEDIAS algodón negra, aborlonadas, muy buena clase, desde. . . . . $ 2.20

CALZONES lana jersey, terciopelo grueso, desde. . . $ 4.90
CAMISETAS jersey de lana y algodón, mangas largas, desde. . . . . $ 5.90

EN LAYETTES
BABEROS en piqué afranelado, con encajes, a. . . . $ 0.35
LOS MISMOS, en impermeable, a. . . . . $ 0.95
TRIANGULOS en género esponja, a. . . . . $ 0.65
TRIANGULOS impermeables, a. . . . . $ 1.95
CAMISITAS en lienzo, para primera edad, con encajes, a. . . . . $ 0.95
BOMBACHAS en lienzo festoneados, a. . . . . . . $ 1.50
OFRECEMOS vestidos en bombasí, distintos colores, para bebés de 1 a 2 años, a $ 4.25

PALETOCITOS de bombasí, bordado a mano, para bebés, a. . . . . $ 6.90
MANTILLONES en franela, en colores rosa y celeste, a. . . . . $ 8.90
CAPAS de moletón Los Pirineos, a. . . . . $ 19.80
UN SURTIDO en tapaditos de terciopelo, de lana, adornos, cuello, puños de encaje, imitación filet, para bebés de 1 a 2 años, a. . . . . . $ 34.50

EN ZAPATERIA NIÑAS
BOTITAS charol, caña previl, con cordones, las primeras medidas, a. . . . . . . $ 8.50
BOTITAS cabritilla negra, con cordones, las primeras medidas, a. . . . . . . $ 7.90

VARIOS

EN COMESTIBLES
DURAZNOS amarillos especiales de Santa Inés, lata. . . . . $ 0.75
COCOA "Van Houten", lata 1|4 libra, a. . . . . . . $ 1.90
COMPRIMIDOS para sopas variedad de gustos, cada cubo para dos personas, c|u a. . . . . $ 0.25
CHOCOLATE, Menier 1|2 libra a pesos 1.70, 1|4 libra. . . . . $ 0.90
SAL Cerebos, lata 1 1|2 libra a. . . . . $ 1.00
SAL Selphosa, lata 3 libras, a pesos 1.90, 1 1|2 libra, a. $ 1.00
ACEITE Sasso, lata número 20, a. . . . . $ 9.40
ACEITE Sasso, lata número 40, a. . . . . $ 4.80
ACEITE La Montañesa lata número 40, a. . . . . . $ 4.60
ACEITE Lucca, extra fino, lata número 20 a pesos 9.20 y lata número 40 a. . $ 4.75

VISITEN nuestra sección **LICORES** al lado de Comestibels en el mismo subterráneo, donde encontrarán gran surtido de artículos a precios muy reducidos, garantizamos calidad y legitimidad de todos nuestros artículos.

EN MENAJE
CUCHARAS O TENEDORES para mesa, de níquel "SILVER" Doc. a. . . . $ 16.80
CUCHARAS O TENEDORES para postre, de níquel "SILVER" Doc. a. . . . $ 15.00
CUCHARITAS para té de níquel "SILVER" Doc. a. . $ 9.00
CUCHARITAS para café de níquel "SILVER" Doc a . $ 8.40
CUCHARONES de níquel "SILVER" c|u a. . . . . $ 9.80
CUCHILLOS de acero fino para mesa, la docena, a . $ 13.80
CUCHILLOS de acero fino, para postres, la docena a. $ 12.00

PLATOS llanos para mesa, de loza inglesa, con guarda, doc. . . . . $ 11.40
PLATOS hondos para mesa, de loza inglesa, con guarda, doc. . . . . . . $ 12.60
PLATOS de postres, loza inglesa, con guarda, la Doc.$ 9.60
PLATOS para dulce, loza inglesa, con guarda, la docecena. . . . . $ 7.80
COPAS reforzadas, lisas, para vino, la docena, a. . . . $ 5.40

EN BLANCO
ACOLCHADOS confeccionados con rico percal floreado, variedad de gustos, para plaza y media, c|u a. . . . $ 17.50
ACOLCHADOS de satín fino, colores lisos, para plaza y media, a. . . . . $ 27.00
ACOLCHADOS en satín floreado, por ambos lados, para dos plazas a. . . . . $ 42.00

LOS MISMOS, para plaza y media, a. . . . . $ 29.50
ACOLCHADOS lisos un lado y floreado el otro, para plaza y media cada uno, a. $ 28.00
ACOLCHADOS de raso fino, bonitos colores, con forro de satiné para dos plazas a pesos 95.00, para plaza y media, a. . . . . $ 65.00
FRAZADAS de algodón blancas y de color, tamaño grande, a. . . . . $ 7.50
FRAZADAS de lana blancas y de color, clase finas y muy gruesas, para dos plazas, a$ 47.00
FRAZADAS para plaza y media, a. . . . . $ 27.50
SURTIDO COMPLETO en acolchados de pluma y calentadores para camas.

EN MUEBLERIA
FELPUDOS coco, para puerta o pasadizo, completo surtido en calidades y tamaños, desde. . . . . $ 6.90

PISOS FELPA de color unido, calidad superior, variedad en colores y medidas, desde. . . . . $ 15.50
PIELES PISOS para dormitorio o escritorio, completo surtido, desde. . . . . $ 85.00
ALFOMBRAS tripe rizado, variedad en colores y dibujos, medidas 270 x 320, desde. . . . . $ 130.00
CAMINO ALFOMBRA tripe rizado, buena clase, el metro, a. . . . . $ 9.80
BRIN para escala, con guardas verdes y lacres, el metro a. . . . . $ 4.50
CATRES DE BRONCE importados, desde. . . . . . $ 250.00
SILLAS COCHES norte-americanas, en madera de roble y haya, para guagua, desde. . . . . $ 40.00
CRETONA para tapizar, última novedad, recién llegada de Europa, el metro a . $ 7.80

Gath & Chaves Ld.

LONDRES - PARIS - SANTIAGO

OSCAR BEZANILLA
DENTISTA
Especialidad en dentaduras con o sin paladar. Plaza Yungay, Libertad 666. (Regresó).

Crónica policial

Ingreso de reos. — Han ingresado a las diversas secciones policiales 112 individuos, de los cuales 45 los fueron por ebriedad, 16 por vagancia, 14 por hurto, 10 por diferentes otros delitos.

Reclama a su hija. — Elena Díaz de Meza, por circunstancias imprescindibles, tuvo necesidad de confiar a su hija Irene, de 5 años de edad, a Fidelinda Rojas de Toledo, domiciliada en Bulnes 1009.

Han transcurrido algunos días, y hoy la Rojas se niega no sólo a entregar a la pequeña, sino protesta de que no ha pensado ni siquiera en recibirla.

Elena Díaz, en vista de lo ocurrido, se ha presentado a la policía a fin de obtener se le devuelva su hija.

En una casa de remates. — No hace muchos días Juan de Dios Poblete, necesitando de unos cuantos metros de géneros, para proveerse de un terno, ocurrió a la casa de remates de Luis Salas, ubicada en Matucana N.o 3.

Momentos después de su llegada, el martillero puso en remate un corte de casimir, asegurando que era de muy buena clase y barato.

Poblete se lo adjudicó en 18 pesos. Sin embargo, al cancelar su importe, se le advirtió que era el metro el que importaba ese precio. En tal evento, hubo de pagar $ 59.

De esta informalidad, Poblete reclamó a la policía.

Desaparecido. — A la 6.a Comisaría dió cuenta Margarita Zúñiga Uribe de los temores que le asaltan de que a su hijo Domingo Garrido, de 16 años de edad, le haya ocurrido alguna desgracia.

Expuso que desde el Jueves próximo pasado no llega al hogar ni se presenta tampoco a su ocupación.

Garrido no parecía tener además malas inclinaciones ni vicios arraigados, lo que acentúa más firmemente el temor de que le haya ocurrido alguna desgracia.

Le roban y lo golpean.— La audacia de algunos rateros no ha desperdiciado oportunidades para manifestarse.

Eduardo Casanova Baeza, ha sido víctima de uno de estos rateros peligrosos que a lo mejor dan su golpe y hasta burlan la persecución de los policías.

En un momento de descuido, Casanova, que transitaba tranquilamente por una de las calles del radio de la 8.a, se vió sujeto de improviso por un desconocido. Tomó en tal forma a su víctima, que ésta no pudo evitar el que le sustrajera su cartera con $ 200 en dinero, y sólo se limitó a protestar con energía y a pedir auxilio, cuando el ratero emprendía rápida escapada.

El desconocido entonces, no contento con el dinero, se volvió para golpear a su víctima, y una vez obtenido su propósito, huyó antes que pudieran seguirlo algunos policías.

Casanova fué enviado a la Asistencia Pública.

Atropellada por un auto. — El chauffeur del auto particular número 786, Domingo López Arenas, atropelló con su coche, en la Avenida Independencia, a la señora Gregoria Morales.

El accidente ocurrió en los momentos en que ésta atravesaba la calle y en circunstancias tales que no pudo evitar que el auto la arrollara entre sus ruedas.

La víctima fué conducida a la Asistencia Pública, en donde, según los facultativos, se comprobó que presentaba múltiples y diversas heridas, pero de carácter leve.

Una joven secuestrada. — Hacía ya algunos días a que don Leopoldo Gutiérrez Ureta buscaba diligentemente a su hermana Teresa, de 16 años de edad, la cual había desaparecido del hogar sin dejar indicación alguna.

Después de constantes averiguaciones, el señor Gutiérrez pudo comprobar que se encontraba secuestrada en Lord Cochrane 719.

Con estos antecedentes, ha pedido fuerza de policía para sacar de allí a su hermana.

Carnet de identidad. — En la oficina correspondiente de la Sección de Seguridad, se nos ha manifestado que de día en día aumenta el número de las personas que solicitan su correspondiente carnet de identidad.

Con este motivo, en la oficina indicada se atiende al público de 8 a 12, en la mañana, de 2 a 6 en la tarde, y también por la noche.

Juzgado de turno. — Para la presente semana estará de turno el primer juzgado en lo criminal servido por don Andrés Villagra.

Visita de cárceles. — Como de costumbre, ayer en la tarde los jueces del crimen practiraron la visita de cárceles.

No se presentó ninguna novedad de importancia.

Casa para Escuela

Pídense propuestas públicas para arrendar un local que esté ubicado en la parte oriente de Los Guindos, comuna de Ñuñoa, a fin de destinarlo al funcionamiento de la Escuela N.o 161 del departamento de Santiago, por el cánon máximum de $ 2,400 anuales.

Las propuestas se abrirán el 25 del actual a las 3 P. M. en la Inspección General de Instrucción Primaria, Sección de Locales, donde se darán los datos que se soliciten.

El Inspector General de Instrucción Primaria

2825-23-e

Se arriendan

grandes localidades convenientes para almacén y habitación.
CALLE MONEDA 1427

3755-19-e

Proyectos de Irrigación
elaborados por la Oficina
Técnica Hidráulica
Santiago, Huérfanos 1235.
Casilla 3461
Se encarga también en capitalizar proyectos importantes. 3719-19-e

Para el 1.º

se arrienda un lindo departamento con pensión, con o sin muebles.
SANTA ROSA 424
3745-19-e

ARVEJAS
PETITS POIS
SIN BRUCCO, DE ARAUCO

Los agricultores de Arauco ofrecen al mercado de doscientos a trescientos mil kilos de este magnífico producto, excepcional, por su espléndida calidad garantida.

CASILLA 38, ARAUCO.
2843-28-e

EXP. ANGLO AMERICANO
Valparaíso
Cochrane 143. - Casilla 622.
Santiago
Morandé 320. - Casilla 434.
Despacho de Aduana.
Embarques.
Desembarques.
Transporte de carga.
Carretonajes.
Ambos teléfonos.
3744-19-e

Muebleria Vienesa

Vende de todas clases de muebles con grandes facilidades de pago.
CASILLA 2635. - TELEF. ING. 2783
ARTURO PRAT 306
3766-21-e

$ 15.50 metro
CASIMIRES

finos, pura lana, recién llegado, para ternos y abrigos.

Nuevas remesas en calidades de alta novedad para señoras y caballeros.

Rodriguez y Ramirez
AGUSTINAS 1052
ENTRE AHUMADA Y BANDERA
3561-20-e

SOCIEDAD IMPORTADORA DE PAPEL

Cítase a junta general de accionistas para el día 29 del presente mes, a las 4 P. M., en el estudio de don Galvarino Gallardo Nieto, Ahumada 168, para los efectos de lo dispuesto en el artículo 30 de los estatutos.

Santiago, 18 de Mayo de 1918.
EL PRESIDENTE.
3769-19-e

Salvitae
Dolor de Cabeza
Salvitae
Estreñimiento
Salvitae
Gota y Reumatismo

CRIADERO DE ARBOLES
"EL DIAMANTE"
DOMINGO MATTE P.
(BUIN)
Ofrece plantas de:
NARANJOS
"Diamante del Brasil".
NOGALES
Corrientes e injertados en Nogal negro.
LIMONES
Importados de California.
Ordenes exclusivamente a
Larraín Olavarría & Co.
Huérfanos 1138—Casilla 913
3481-26-e

Vinos JOSE LUIS COO
VIÑA SAN CARLOS
BANDERA 78 :: :: TELEFONO 1571
CASILLA 3515
3568-19-e

CRIADDERO DE ARBOLES
EL PEUMO

ubicado a media hora de la Plaza de Armas, tren puerta chacra, tómese Mapocho esquina Matucana carros Barrancas a Resbalón.

Véndese a precios fuera de competencia:

100,00 Eucaliptus Globulus 1.a clase.

50,000 Arboles forestales: Pinos, Hayas, Cipreses, Acacias, Aromos, Sopheras, Aclantos, Moreras, etc.

50,000 Arboles frutales Duraznos, 50 variedades escogidas: Ciruelos, Manzanos, Cerezos, Nogales, Almendros, etc.

500,000 Plantas Frutilla roja de Chile.

20,000 Alcachofas verdes de Laon.

500,000 Champas Espárrago blanco de Alemania.

SEMILLAS

Clarines, colección escogida, $ 1 paquete.

Semilla Espárrago, cosecha 1918, $ 20 kilo.

Semilla Zapallos italianos, Tomates y Pepinos, véndese misma chacra u Oficina en Santiago

COMPAÑIA 1041

Teléfono 552. Teléfono chacra, 99 Yungay.—Casilla Correo Central 653.

C. 2.o ARAVENA.
3572-19-e

VÉNDESE
ó
PERMÚTANSE

EN VERGARA.— Casa-habitación de dos pisos independientes, Bajos 9 habitaciones, altos 7, hall y galerías. Produce $ 440 mensuales. Debe $ 15,000 al Garantizador. Precio: $ 62,000. Se VENDE o PERMUTA. Parte en dinero, saldo en cualquier propiedad.

EN SERRANO.— Casa-habitación de dos pisos independientes. Deuda bancaria: $ 14 mil. Precio: $ 54,000. Se vende o permuta por quinta sin deuda.

EN CALLE BUENOS AIRES. —Casa de dos pisos independientes con 11 habitaciones cada una. Edificio de ladrillo. Superficie: 12 por 68. Deuda de $ 26,000. Precio: $ 65,000. Se vende o permuta por propiedad de renta o chacrita.

CHACRA.— En la ciudad de Rengo, casa-habitación y buenas bodegas, cuatro cuadras de excelente viña. Deuda $ 15,000. Precio: $ 60,000. Se permuta por propiedad en Santiago, abonando diferencia si es de mayor valor.

SECCION PROPIEDADES
Carlos Latorre H.
CATEDRAL N.o 1109
3574-19-e

Piorrine Dr. ROGAT

CURA **PIORREA ALVEOLAR.** Enfermedades boca, garganta, laringe. —Depósitos: Bentjerodt, Ahumada esquina Plaza; Farmacia Blanco; Botica Francia.—A. Farrar, San Bernardo.—J. Ankelen, Av. Victoria 248. Bruchert y Cía., Valparaíso.
3784-19-e

PLAZA - GARAGE
EL MAS MODERNO, ELEGANTE
Y SERIO DE SANTIAGO
Monjitas 845 al 851 - Teléf. Inglés 1034 - Casilla 3405

BOXES AMPLIOS y elegantes, 6 por 3.40 mts.

PATIO LIBRE bajo techo, 36 por 12 mts. Piso de concreto.

TALLERES de MECANICA y ELECTRICIDAD aún para las composturas más difíciles. Reparación de acumuladores, generadores, motores de arranque, magnetos, diyuntores, etc., etc., de todas las marcas de automóviles, a precios fuera de toda competencia.

Repuestos y Accesorios en general

BENCINA y aceite de las más acreditadas marcas. **SERVICIO NOCTURNO DE VENTA DE BENCINA.**

Tenemos constantemente demanda de autos de lujo cerrados para ceremonias. Si Ud. quiere obtener alguna utilidad de su automóvil, sírvase pasar por nuestras oficinas a inscribirlo; nosotros nos sujetamos estrictamente a las instrucciones que Ud. nos imparta al respecto.

AGENCIA DE COLOCACION DE CHAUFFEURS: Si Ud. desea tener a su servicio un chauffeur que reuna las cualidades que Ud. exige, recurra a nuestras oficinas, en donde tenemos inscripto a un personal seleccionado y, por consiguiente, estamos en situación de garantir su conducta y honradez.

OFICINA DE ADMINISTRACION DE AUTOMOVILES: Esta sección, ahorrándole toda molestia, se encarga de la administración de su automóvil, mediante una pequeña comisión, que en nada le perjudica, por el contrario, se le garantiza la renta que le produce su auto.

YURI y Cía.

EN VENTA: Un auto "Anderson", turismo, 40 H. P., 6 cilindros, 6 asientos, carburador Zenit. Bomba automática calefacción.

3557-19-e

Casa MUZARD

TODOS LOS ARTICULOS DE ESTACION HAN SIDO
REBAJADOS DE PRECIO!!

Ud. economizará dinero visitando nuestros surtidos antes de resolver sus compras.
Entre los muchos artículos de OPORTUNIDAD, detallamos algunos que por su calidad y bajo precio constituyen una

VERDADERA OCASION

Géneros	estilo inglés, algodón, para trajes de diario, a...$	1.10	Camisas	pantalones y cubre corsés, con encajes, a......$	3.90
Géneros	mezcla de lana, para tralas sastre..............$	6.90	Pieles	para adornos, por metro, desde...................... $	2.25
Polonesa	para forros, rica clase........................$	2.50	Guantes	1/2 hilo, desde..........$	3.80
Viyellas	algodón lavable.........$	2.25	Franela	algodón, fina ....$	1.75
Medias	para niños, planta doble, $	1.50	Toallas	afelpadas, a 3.25 y......$	1.95
Medias	teforzada, para señoras, $	2.25	Pisos	para baños, desde............$	3.25

SOBRECAMAS en rico andrianópolis 1 1/2 plaza, a 17.25 | CORSES rica calidad, muy higiénicos y durables, a 19.80

BATAS-MATINEES-TRAJES y ABRIGOS PARA NIÑOS y NIÑITAS

3570-19-e

TURF

EL PREMIO JOCKEY CLUB ARGENTINO

Sus vencedores desde 1907

El clásico, cuyo nombre encabeza estas líneas, fué disputado por primera vez en Noviembre de 1907.

Como se sabe, el premio es donado anualmente por el Jockey Club de Buenos Aires, con el fin de que nuestros sportsmen importen animales de la vecina República.

En 1907, se fijó como condición la siguiente: "Para nacidos en la República Argentina e hijos de potros o yeguas nacidos ahí mismo.— Handicap limitado entre 64 y 65 kilos." De premio donó el Jockey Club, 1,000 libras esterlinas, que en esa fecha, por el cambio, alcanzó a $ 26,763. 70|100 de nuestra moneda, al primero; 3,000 al segundo, y 1,500 al tercero.

Las buenas condiciones del handicap limitado favorecieron a la pareja que componían el corral "Los Andes", de Celso y Hungría, que terminaron al final, primero y segundo. Tercero, Mahometano, cuarto Mirona, quinta Ponzoña y último Gigoló. Tiempo: 2'. Jinete vencedor: Charles Gray.

En 1909, se alteró la distancia a 2,400 metros. Los competidores se redujeron a tres: Index II, 59 kilos, Jockey Charles Gray; Pirapó, 59 kilos, Luis Araya; y Burlesco, 59 kilos, Daniel Reyes.

Indez II fué gran favorito.

Dada la señal de partida, tomó la punta Pirapó, seguido de Index II; en esta forma llegaron los competidores hasta cien metros antes del disco, a cuya altura atropelló Burlesco, por el lado exterior, muy bien dirigido por Daniel Reyes, y después de una reñida lucha, obtuvo la victoria por una cabeza escasa, sobre Pirapó. Tercero Index II.

El tiempo fué de 2 29 4|5, que constituye un gran tiempo de los 2,400 metros.

En el año del Centenario, fué disminuida la distancia de este clásico a 1,600 metros.

Riqueza hizo de puntera, seguida de Avelina y Reverie, las que corriendo en este orden desembocaron en la recta final hasta que Loncomilla II se hizo presente con grandes bríos y obtuvo un fácil triunfo sobre Avelina. Tercera Riqueza, y cuarto Baradero. Tiempo: 1.40 2|5. Jockey, Policarpo Rebolledo.

En 1911, Fatalito, maestramente guiado por el jockey especialista para los clásicos, Guillermo Valenzuela, dió una sorpresa para sus dueños, ganando este premio a un lote bastante bueno y numeroso. El segundo y tercer puestos correspondió a Cigarrera y al favorito Brasil, respectivamente.

El tiempo marcado fué de 1.45", tiempo que se puede considerar muy regular, pues la pista estaba en extremo pesada.

En 1912, la distancia de esta prueba se disminuyó a 1,500 metros.

El puesto de honor correspondió a Oiseau Mouche, el que tuvo que defenderse heroicamente de Florcita II, durante los últimos 200 metros para vencerla en la meta misma por una cabeza. Tercero, a un cuerpo, mal conducido, llegó el célebre crack Old Boy. Tiempo: 1.39". Jinete, Daniel Reyes.

En 1913, Chela II, por Old Mann y Chelita, del Stud Los Maquis, después de ganar el Cotejo de Potrancas y premio Argentina, se dió el lujo de batir fácilmente a Raby y Pibe, en 1.32 2|5, para los 1,500 metros. Jinete, Harry Michaels.

Pimponia, por Pippermint y Nallá, del Stud Las Acacias, guiada por Harry Michaels, ganó estrechamente por un pescuezo a Pizarro y Rochela. Tiempo: 1.25".

En Mayo de 1915 se corrió este premio con animales de categoría inferior a los años anteriores, a excepción del ganador Barolo, hermano materno de Orozco. Este se dió el paseo mejor que puede darse un animal de regular clase en un clásico de premio que tiene tan gran cuantía. Segunda, Pretensión. Tercero, Oby. Tiempo: 1.29".

En 1916, el gran favorito Limache, hoy uno de nuestros mejores veloces en distancias de corto aliento, siendo gran favorito, no tuvo ninguna figuración en este importante clásico; el triunfo se lo adjudicó Priorato, por Barsac y Estrella II, del señor Rosselott. Segundo, Calvito; tercero, Llay-Llay y cuarto Labriego. Tiempo: 1.30", con pista pesada.

El año pasado ganó este clásico Danzig, montado por Santiago Ponce. Segundo, Margot. Tercero Le Rhone y cuarto Fernet. Tiempo: 1.25".

CLUB HIPICO

La carreras de esta tarde

Con un programa, por muchos conceptos interesantísimo, se verificará esta tarde en nuestra primera institución hípica, la sexta reunión de la temporada de otoño. Baste decir, que le sirve de base el clásico Jockey Club Argentino, cuyos premios son donados por el Jockey Club de Buenos Aires; carrera que, sin duda alguna, despertará gran entusiasmo entre nuestros aficionados, por medirse en ella, los mejores productos de la generación argentina de dos años.

Como hemos dicho, constituye la prueba principal de la fiesta hípica, el clásico ya nombrado, sobre 1,400 metros, para reproductores de dos años, nacidos y criados en la República Argentina, y ya adquiridos el día de la inscripción.

El lote que se presenta a disputar, los 650 argentinos oro, fijados como recompensa al vencedor, es de lo más selecto y está formado casi en su totalidad, por los elementos de más valía, que nuestras importantes caballerizas han importado de la vecina República.

Aunque de los anotados hay algunos contendores que cuentan con más títulos a su favor, que los restantes, nada en definitiva se puede decir; pues, las condiciones de la pista con las últimas lluvias y la distancia para todos desconocida, son circunstancias que no permiten dar con acentuada probabilidad el posible ganador.

Antes de proceder a señalar nuestros preferidos, daremos un resumen de las últimas performances y aprontes de la semana, de cada candidato, de modo que el lector pueda formarse un concepto propio sobre la "chance" que tiene en la clásica prueba, cada producto.

Amurat. (J. Salfate).—Salió de perdedores en Viña del Mar y llegó segundo en el Cotejo de Potrillos, disputado en ésta. El Lunes pasó por la pista de carreras, acompañado de Esquife; 1,400 metros en 1.32; ganando Esquife por dos cuerpos. El Jueves acompañado del mismo cotejo, 1,600 metros en 1.48, ganando Esquife por tres cuerpos.

Bishop. (J. F. Bernal).—Hasta la fecha es invicto, pues, ha corrido tres veces en el Sporting Club, alcanzando en todas ellas la victoria. Los premios ganados por este hijo de Barsac y Bathilde, son: El Estreno, sobre 1,300 metros, el "José Ramón Echeverría" (ex-clásico), sobre 1,000 metros y una carrera sobre 800 metros, que disputó el día de la inauguración de la temporada de Viña del Mar. El Lunes pasó al carrerón por la pista de carreras 1,600 metros y el Viernes, por la pista de trabajo, pasó 1,600 metros fuertes en 1.47 3|5.

Esquife. (H. Contreras).—Abandonó la categoría de perdedores, en Viña del Mar, no habiendo corrido en ésta. Sobre aprontes,—ver Amurat.

Last. (J. M. Baeza).—Obtuvo su primera victoria el 9 del presente, en el premio El Veto, sobre 1,100 metros, en el buen tiempo de 1.6 3|5. Anteriormente figuró tercero en el Cotejo de Potrillos detrás de Marqués de Rical y Amurat. El Lunes acompañado de Macero, cotejó en la pista de trabajo sobre 1,400 metros en 1.33, ganando Macero por medio cuerpo.

Macero. (M. Pérez).—Salió de perdedores en el Club Hípico, el 21 de Abril en el premio Burlesco, sobre 1,100 metros, en el tiempo de 1.7 3|5. Va en corral con el anterior. Sobre trabajos,—ver Last.

Marqués de Rical. (P. Rebolledo).—Salió de perdedores en el Sporting Club y en ésta, ganó el Cotejo de Potrillos fácilmente. El Lunes cotejó acompañado de La Lune, sobre 1,400 metros, en la pista de carreras, en 1.30, ganando el primero por tres cuerpos y el Jueves pasó la misma distancia en 1.36 3|5, por la pista de trabajo.

Pillastre. (L. A. Orellana).—Salió de perdedores en Viña del Mar, en la distancia de 800 metros y en ésta, no ha corrido nunca. El Lunes cotejó 1,400 metros en 1.30 2|5 por la pista de carreras, siendo acompañado en los últimos 900 metros por Tourterelle. El Jueves trabajó acompañado de Wellington, la misma distancia en 1.36 3|5, ganando el potrillo por tres cuerpos.

Bella Dama. (J. Vargara).—Salió de perdedora en el Cotejo de Potrancas, precediendo a La Moselle y Coqueta que empataron el segundo lugar. El Lunes trabajó 1,400 metros en 1.31 y el Jueves la misma distancia en 1.37.

Coqueta. (V. Jara).—No ha salido todavía de perdedores; pero, ha figurado tres veces en el placé. El Lunes trabajó 1,400 metros a voluntad, en 1.35, por la pista de carreras y el Jueves, trabajó sobre la misma distancia en 1.35, sin gran apuro.

Dulce y Sabrosa. (G. Adasme).—El Domingo último salió de perdedores en el premio Flood, sobre 1,100 metros en el tiempo de 1.7 tres quintos. El Viernes acompañada de Twynholm, cotejó sobre mil 400 metros en 1.32, ganando la potranca por un cuerpo.

La Moselle. (S. Ponce).—Ganó en Viña del Mar una carrera sobre 800 metros y en ésta empató el segundo puesto con Coqueta, en el clásico Cotejo de Potrancas. El Lunes trabajó 1,400 metros en 1.30, siendo acompañada de Mari Huala en los últimos 300 metros, por la pista de carreras. El Jueves trabajó sobre 1,600 metros en 1.46 tres quintos, acompañada de Mari Huala en los últimos mil metros.

En resumen de los comentarios hechos, fijaremos nosotros el siguiente pronóstico: para ganador, Bishop y para los placées, La Moselle y Bella Dama, respectivamente'

—

Comienza la reunión con el premio Gallardete (Steeplechase) con 12 saltos sobre 3,900 metros, carrera que ha reunido un númeroso lote de animales, si se toma en consideración la naturaleza de la prueba.

Sin duda alguna, su desarrollo será de gran interés para los sportmen y contribuirá a formar parte de los atractivos con que cuenta la fiesta hípica.

El pronóstico por lo general en estas carreras, es difícil; razón por la cual, indicaremos nuestros gustos, sin hacer apreciaciones. Nuestra carta es Almendrina, aún cuando lleva 75 kilos y para los puestos siguientes: St. Amant y Piece d'Or.

—

La prueba siguiente, la constituye el premio Garza, sobre 1,100 metros, para caballos de dos años nacidos en Chile, que no hayan ganado.

A nuestro juicio, parece que de todos los anotados, sobresale Brusiloff, producto que ya ha figurado dos veces en el placé en esta misma distancia, no obstante, de llevar enemigos como Reservista, que ha salido de perdedores en el Hipódromo Chile. De los demás, Fe y Pan, han demostrado ciertas cualidades, que les dan algunos títulos para alternar con los apuntados anteriormente.

En consecuencia, nuestro favorito para ganador es Brusiloff, dejando para los otros lugares a Reservista y Fe.

—

Los 1,500 metros del Premio Gren And White, han congregado un bonito grupo de animales, en su mayoría especialistas para la distancia.

Desde Viajero hasta Tilburí, cualquiera puede ganar, porque la escala de pesos, ha colocado en forma muy equitativa a todos los adversarios. Por su última performance, nos seduce Agua Santa, que llegó a una cabeza de Almond, en el excelente tiempo de 1.25, para la distancia de 1,400 metros, que fué la disputada; aún cuando vemos que entre los restantes nuestra preferida lleva muy serios enemigos. Swallow, Pichunga, Cardenal y Twynholm, deben, a nuestro modo de ver, hacerse presente en el mercador, y por tanto, de entre ellos, elegiremos nuestros placées. Luego, votaremos para ganador por Agua Santa, y para el segundo y tercer puestos, respectivamente, por Cardenal y Twynholm.

—

El handicap de corto aliento, Premio Green Cap, dadas las condiciones de pesos y calidad de los competidores, promete ser de hermoso desarrollo y de llegada estrecha y emocionante.

Limache, si bien es cierto que lleva la enormidad de 64 kilos, en el lomo, tampoco no es menos cierto, que posee la clase necesaria, para adjudicarse la victoria. Aunque igual concepto, tenemos formado de Belfort, no lo mencionaremos, en atención a que su última presentación, deja mucho que desear. Le Rhone, hace tiempo que no corre; Carril, es bueno para pistas pesadas; Frascatti, todavía no está en condiciones; Glengarry, puede ser la sorpresa, pues conserva su estado; Tontita, es muy ligera, y puede resistir la distancia de una hebra; Piragua siempre ha demostrado condiciones excepcionales para las pistas pesadas y, por último, Gloire du Chili, que a 44 kilos puede hacer su barbaridad.

Sin extendernos más, fijaremos nuestro pronóstico: para ganador, Pisagua, y para los placées: Le Rhone y Carril.

—

La sexta carrera del programa, la constituye el Premio Genovés, sobre milla y media; handicap, con una recompensa de tres mil pesos al ganador.

Todos los inscritos, bien se merecen en la distancia, a los pesos que se les han asignado, destacándose Peter Pan, en vista de su excelente campaña de Viña del Mar. Su mala performance, en el clásico International, aunque ha ido en desmedro de sus laureles bien adquiridos, en el Sporting Club, no es antecedente, para dejar de reconocer que esta tarde en regulares condiciones que se encuentre, deben ser el ganador obligado. Para los placées, daremos nuestras preferencias a Rawa Ruska, que aún cuando carga el top weight, es animal que posee condiciones y medios de acción muy recomendables en tiros largos, y Germán, que el Domingo pasado alcanzó una buena victoria en 2,300 metros. Mucho cuidado con Requiem, que está bueno y puede ser el lance.

—

Pondrá término a la reunión, el handicap sobre 1,100 metros, premio Game; carrera en la que por varias circunstancias, como ser: peso, calidad y estado de los competidores, admite pretensiones al triunfo de muchos de los anotados.

Entre Tarff, Vizcaíno, Lochinwar, Pagano y Bruges, buscaremos a nuestros favoritos, dando la preferencia para el primer puesto, por su última figuración en la tabla, a Lochinwar. En los lugares de placées, vamos a dejar a Vizcaíno y Tarff. Pagano, puede dar cuenta de nuestros favoritos, indicando, como el probable golpe a Bruges.

—

Probables montas y competidores para las carreras de esta tarde

1.a Carrera. — 3,900 metros. — Almendrina, M. Soto; Oberland, D. Maturana; St. Amant, S. Soto; Tess, L. Ortiz; Piece d'Or, J Jara; Canciller, C. Miranda; Jack Money, J. Reyes; Tenebroso, S. Rojas; Bolívar, F. Galleguillos; Cómico, N. N.

2.a Carrera. — 1,100 metros.— Brusiloff, L. H. Fuentes; Cautín, M. Verdejo; Colón, H. Contreras; Louvre, No corre; Pau, M. Pérez; Perdigail, E. Escobar; Perifolio, R. Muñoz; Reservista, S. Ponce; Ruler, C. Rojas; Crecy, P. P. Quezada; Encanto, C. Guzmán; Fe, G. Adasme; Mari Huala, F. Madrid; Sensata, J. F. Bernal; Tourterelle, L. A. Orellana; Wild Lassie, E. Solís.

3.a Carrera. — 1,500 metros. — Viajero, J. Salfate; Rochela, M. Pérez; Swalow, E. Escobar; Agua Santa, M. Baeza; Pichunga, J. F. Bernal; Cardenal, L. H. Fuentes; Jack Tar, A. Silva; Twynholm, A. Molina; Música, R. Flores; Salerosa, J. Osorio; Almendrito, C. Rosas; Sarajevo, A. Vicuña; Tilburí, N. N.

4.a Carrera. — 1,400 metros. — Amurat, J. Salfate; Bishop, J. F. Bernal; Esquife, H. Contreras; Last, M. Baeza; Macero, M. Pérez; Marqués de Rical, P. Rebolledo; Pillastre, L. A. Orellana; Bella Dama, J. Vergara; Borla, no corre; Coqueta, V. Jara; Dulce y Sabrosa, G. Adasme; La Moselle, S. Ponce.

5.a Carrera. — 1,100 metros.— Limache, V. Jara; Belfort, M. Baeza; Le Rhone, J. F. Bernal; Guardián, M. Pérez; Carril, J. Vergara; Frascatti, L. A. Orellana; Glengarry, R. Flores; Tontita, L. H. Fuentes; Pisagua, J. Osorio; Gloire, du Chili, A. Molina.

6.a Carrera. — 2,400 metros. — Rawa Ruska, V. Jara; Romanoff, M. Baeza; Don Floro, L. H. Fuentes; Germán, S. Ponce; Peter Pan, L. A. Orellana; Agua Santa, no corre; Requiem, J. Montaner; Sapientia, A. Silva.

7.a Carrera. — 1,100 metros. — Astucia, M. Pérez; Recompensa, J. F. Bernal; Duke, M. Michaels; Rasqueta, J. Salfate; Pagano, P. P. Quezada; Tarff, E. Solís; Etiqueta, P. Rebolledo; Lochinwar, L. A. Orellana; Caupolicán, A. Silva; Merchant, M. Verdejo; Vizcaíno, R. Flores; Bruges, A. Molina; Honey-Moon, J. Montaner; Monna Vanna. J. Pinto.

HIPODROMO CHILE

LAS CARRERAS DE LA MAÑANA

Apreciaciones y pronósticos

Siempre que el tiempo lo permita, brillante promete ser la reunión de hoy en la mañana en el Hipódromo de La Palma. El programa, aunque consulta sólo seis pruebas, contiene atractivos para los aficionados, antecedentes que

JEREZ
Fino REGENTE
VALDESPINO
Es el mejor Jerez a su precio 3553-19-e

Gran Hotel Milán
Antiguo local Hotel Oddó, Ahumada 319, esq. Huérfanos
Teléfono Inglés 384 - Casilla 1254
"Sección Restaurant", de 12 a 1½ y de 7 a 9.
Comida de primer orden.
Orquesta permanente.
2654-23-e

CLUB HÍPICO

Sextas carreras de Otoño
— Domingo 19 de Mayo de 1918 —

PRIMERA CARRERA, A LA 1.30 P. M. — Premio **GALLARDETE** (Steeplechase). — 3,900 metros m|m. (12 saltos). — Handicap. — Para caballos de 3 1|2 años y más que hayan corrido en carreras de saltos. — Inscripción: $ 25. — Premio: $ 2,500 al 1.o

	NOMBRES	PESO	EDAD	SANGRE	PADRE	MADRE	TRAJE DEL JINETE
1	**Almendrina**	75	7	3|4	Fatal	Topsey	Verde cruzado blanc., G. lacre.
2	**Overlan**	70	5	3|4	Trefle	Ilusión III	Amarilla M. blancas, G. amarilla.
3	**St. Amant**	65	4	F.	St. Orodoux	Proud and Prir	Blanca cruz turquesa, G. azul.
4	**Tess**	63	5	7|8	Alanes	Sfax	Bl. y negra list. G. blanca.
5	**Piece d'Or**	61	4	3|4	Trefle	Mocking Bird	Plomo M. y G. oro.
6	**Canciller**	60	7	F.	Celso	Chancellerie	Solf. crz. blanca, M. verde, G. solf.
7	**Jack Money**	58	3	7|8	Frandeur	Paper Money	Azul y lacre en ruedas, G. blanca.
8	**Tenebroso**	57	5	3|8	Pousse Café	Sin antec.	Azul y amarillo en ruedas, G. col.
9	**Bolívar**	56	5	1|2	Fatal	Sin antec.	Azul M. granates G. amarilla.
10	**Cómico**	56	5	F	Etolo	Lavabo	Café ad. oro, G. lac. cocard. oro.

SEGUNDA CARRERA, A LAS 2 P. M. — Premio Garza, 1,100 metros — Para caballos de 2 años, nacidos en Chile, que no hayan ganado. — Peso: 54 kilos. — Inscripción: $ 30. — Premio: $ 3,000 al 1.o

1	**Brusiloff**	54	2	3|4	Fío	Alma	Arlequín
2	**Cautín**	54	2	F	Rodilard	Desiree	Oro viejo puñ. y G. blanca
3	**Colón**	54	2	F	Etolo	Kirry	Solferino cruzado blanco.
4	**Louvre**	54	2	F	Lord Bobs	Atenta	Plomo obscuro G. lacre.
5	**Pau**	54	2	F	Lord Bobs	Ostelle	Blanca cuello ver. M. y G. color.
6	**Perdigail**	54	2	127|128	Eclair II	Prosperidad	Acero lacre, faja y braz. blancos.
7	**Perifolio**	54	2	F	Pirapó	Alta Gracia	Amarilla, M. lacres.
8	**Reservista**	54	2	A	Rolando II	Bella Nina	Lacre, G. verde.
9	**Ruler**	54	2	F	Altanero	Represalia	Lacre M. bl. y azul list. G. azul.
10	**Crecy**	52	2	F	Pioneer	Devoted	Oro faja, brazaletes y G. azul.
11	**Encanto**	52	2	F	Melbourne	Gioconda II	Rosada, brazaletes y G. azul.
12	**Fe**	52	2	31|32	El Pícaro	Fiole	Guinda seca G. neg. cocard. oro.
13	**Marihuala**	52	2	F	Cronwell II	Tivoli	Azul turquesa M. oro M. oro G. bl.
14	**Sensata**	52	2	7|8	Constant	Sensación	Salmón M. y G. verde.
15	**Tourterelle**	52	2	F	Mead	Hirondelle II	Caqui, cuello, puños y G. azul.
16	**Wild Lassie**	52	2	F	Olascoaga	Argenteuse	Bronce, M y G. rosada.

TERCERA CARRERA, A LAS 2.30 P. M. — Premio **GREEN AND WHI TE.**— 1,500 metros. — Para caballos nacidos en Chile, que no hayan ganado más de una carrera desde el 1.o de Enero de 1918. — Handicap. — Inscripción: $ 20. — Premio: $ 2,000

1	**Viajero**	58	4	F	Fío	Viajera	Turquesa
2	**Rochela**	58	6	F	Rolando II	Mandarina	Colorada, M. azul. G. blanca.
3	**Swallow**	54	5	F	Bannockburn	Woodland Rose	Rosada, brazaletes y G. blanca.
4	**Agua Santa**	53	4	F	Pioneer	Macora	Amarilla M. y G. chocolate.
5	**Pichunga**	52	4	F	L. Atkinson	Lavinia	Verde manz., braz. y G. negra.
6	**Cardenal**	48	3	F	Siberien	Ravenne	Blanca brazaletes neg. G. blanca.
7	**Jack Tar**	46	3	F	Celso	Navy	Amarilla lunares y G. morada.
8	**Twynholm**	45	5	F	Alanés	Myosotis	Azul obscuro M. am. G. morada.
9	**Música**	44	3	F	Celso	Sayonara	Majenta G. negra.
10	**Salerosa**	43	5	F	Gonin	Jeyful Lady	Neg. cruz, brazalet. y G. verde.
11	**Almendrito**	40	4	F	Almendro	Hungría	Lacre M. bl. y azul list. G. azul.
12	**Sarajevo**	40	3	F	Mead	Bruma	Lila y negro listado
13	**Tilburí**	40	3	F	Turín	Miss Caitness	Blanca cruz negra G. bl.

CUARTA CARRERA, A LAS 3 P. M. — Premio **JOCKEY CLUB ARGENTINO** (clásico). — 1,400 metros. — Para reproductores de 2 años, nacidos y criados en la República Argentina, y ya adquiridos el día de la inscripción. — Peso: 54 kilos. — Inscripción: $ 250. — Premios: 650 argentinos oro, donados por el Jockey Club de Buenos Aires al 1.o; el 65 o|o del valor total de las inscripciones al 2.o y el 35 o|o al 3'o

1	**Amurat**	54	2	F	Barsac	Aurofila	Bronce M. y G. rosada
2	**Bishop**	54	2	F	Barsac	Bathilde	Verde manzana, braz. y G. neg.
3	**Esquife**	54	2	F	Barsac	Estrella II	Negra M. y G. cereza.
4	**Last**	54	2	F	Méharí	Nini II	Amarilla G. negra.
5	**Macero**	54	2	F	Moschion	Sirene	Amarilla G. negra.
6	**Marqués de Rical**	54	2	F	Barsac	Morondanga	Oro viejo M. negras G. bl.
7	**Pillastre**	54	2	F	Barsac	Dee Pearl	Azul. M. lacres G. oro.
8	**Bella Dama**	52	2	F	Mores	Lady Vogler	Solferina, cuello, puñ. y G. negra.
9	**Borla**	52	2	F	Fulmen	Bahía Blanca	Morada cruzada y G. verde.
10	**Coqueta**	52	2	F	Y. Majestic	La Niña	Rosa seca G. esmeralda.
11	**Dulce y Sabrosa**	52	2	M	Le Samarital	Blue Smoke	Azul obscuro M. amar. G. mor.
12	**La Moselle**	52	2	F	Barsac	La Loire	Azul turquesa M. oro G. blanca.

QUINTA CARRERA, A LAS 3.30 P. M. — Premio Green Cap. — 1,100 metros. — Para todo caballo. — Handicap. — Inscripción: $ 20. — Premio: $ 2,000 al 1.o

1	**Limache**	64	4	F	Barsac	Lula	Rosa seca G. esmeralda.
2	**Belfort**	59	3	F	Pioneer	Dusting	Amarilla M. y G. chocolate.
3	**Le Rhone**	56	3	F	Barsac	La Loire	Verde manzana, braz. y G. neg.
4	**Guardián**	52	5	3|4	Almendro	Guardiana	Lacre y bl. listado, M. y G. lac.
5	**Carril**	51	6	1|2	L'Aiglon	Sin anteced.	Br. M. solf. braz. bron. G. solf.
6	**Frascati**	50	3	F	Barsac	Fanfarra II	Azul obscuro, M. amar. G. morada.
7	**Glengarry**	50	4	F	Alanés	Glencat	Solferino
8	**Tontita**	49	4	F	Siberien	Rib Rat	Blanca brazaletes neg. G. blanca.
9	**Pisagua**	45	4	F	Pirapó	La Cordillera	Azul M. coloradas G. blanca.
10	**Gloire du Chile**	44	4	F	Barsac	Gloriole	Azul y oro listado, G. oro.

SEXTA CARRERA, A LAS 4 P. M. — Premio **GENOVES.** — 2,400 me tros. — Para todo caballo. — Handicap limitado entre 60 y 45 kilos. — Inscripción: $ 30. — Premio: $ 3,000 al 1.o

1	**Rawa Ruska**	60	4	F	Buckminster	Reticence	Rosa seca, G. esmeralda
2	**Romanoff**	55	4	F	Olascoaga	Diadema	Morada faja M. y G. oro.
3	**Don Floro**	54	5	7|8	L'Aiglon	Florida	Az. lun. cel. G. azul marino.
4	**Germán**	54	4	F	Almendro	Myosoba	Azul M. gran. y bl. G. granate.
5	**Peter Pan**	52	3	F	Celso	Neva	Lacre M. bl. y az. list. G. azul.
6	**Agua Santa**	45	4	F	Pioneer	Macora	Amarilla, M. y G. chocolate.
7	**Requiem**	45	4	F	Olascoaga	Adalla	Oro y azul list. M. oro G. azul.
8	**Sapientia**	45	3	F	Olascoaga	Farabutti	Blanca, lunares y G. amarilla.

SETIMA CARRERA, A LAS 4.30 P. M. — Premio **GAME.** — 1,100 metros. — Para todo caballo. — Handicap. — Inscripción: $ 20. — Premio: $ 2,000 al 1.o

1	**Astucia**	58	6	F	Etolo	Best Girl	Blanca cruz coral, G. bl. y coral.
2	**Recompensa**	57	5	1|2	R. Flight	Sin antec.	Azul, M. lacres y G. oro.
3	**Duke**	54	3	F	Altanero II	Licisca	Blanco y celeste list. G. colorada.
4	**Rasqueta**	54	5	7|8	R. Flight	Euscara	Mor. tornasol adr. y cocar. oro.
5	**Pagano**	53	4	7|8	L'Aiglon	Perinola	Gris p. y oro en ruedas, G. neg.
6	**Tarff**	52	3	7|8	Alanés	Sfax	Lacre cruz. y M. amar. y G. lac.
7	**Etiqueta**	51	3	F	Etolo	Teresa	Negra M. y G. turquesa.
8	**Lochinvar**	51	3	F	Alanés	Myosotis	Oro lun. col. M. col. G. oro y col.
9	**Caupolicán IV**	50	4	F	Oviedo	Realidad	Blanco lunares y G. amarilla.
10	**Merchant**	49	3	F	Celso	Mme. Comfrey	Cel. y bl. por mit. M. cel. G. lac.
11	**Vizcaíno**	48	3	F	Lord Bobs	Ostelle	Azul obscuro, G. solferina.
12	**Bruges**	46	3	F	Pioneer	Marakest	Amarilla M. y G. chocolate.
13	**Honey Moon**	44	4	F	Alanés	Wedding Belle	Verde, M. lacres, G. verde y lac.
14	**Monna Vanna**	44	4	F	Barsac	Mecha Iturbe	Blanca, cuello, puños y G. café.

PRONOSTICOS:

LA NACION.—1.a Almendrina, St. Amant, Piéce d'Or; 2.a Brusiloff, Reservista, Fe; 3.a Agua Santa, Cardenal, Twynholm; 4.a Bishop, La Moselle, Bella Dama, 5.a Piragua, Le Rhone, Carril; 6.a Peter Pan, Rawa Ruska, Germán; 7.a Lonchiwar, Vizcaíno y Tarf.

EL DERBY.—1.a Oberland, Piéce d'Or, Almendrina; 2.a Brusilof, Reservista, Fe; 3.a Viajero, Cardenal, Música; 4.a Bishop, La Moselle, Amurat; 5.a Piragua, Belfort, Limache; 6.a Agua Santa, Romanoff, Germán; 7.a Pagano, Tarf, Duke.

EL BRUJO DEL TURF.—1.a Oberland, St. Amant, Almendrina; 2.a Brusiloff, Pau, Fe; 3.a Agua Santa, Cardenal, Pichunga, 4.a Marqués de Rical, Bishop, Amurat; 5.a Le Rhone, Guardián, Piragua; 6.a Germán, Don Floro, Rawa Ruska; 7.a Etiqueta, Vizcaíno, Tarf.

DEUTSCHE PRESSE.—1.a Oberland, Tenebroso, St. Amant; 2.a Brusiloff, Fe, Crecy; 3.a Música, Pichunga, Viajero; 4.a Bella Dama, Bishop, La Moselle; 5.a Carril, Piragua, Le Rhone; 6.a Don Floro, Germán, Agua Santa; 7.a Etiqueta, Tarf, Pagano.

DEUTSCHE ZEITUNG.— 1.a Almendrina, St. Amant, Piéce d'Or; 2.a Brusiloff, Pau, Reservista; 3.a Agua Santa, Twynholm, Swallow; 4.a La Moselle, Bella Dama y Bishop; 5.a Le Rhone, Guardián y Piragua; 6.a Peter Pan, Romanoff; 7.a Vizcaíno, Tarf y Lonchiwar.

LAS ULTIMAS NOTICIAS.—1.a Oberland, St. Amant, Almendrina; 2.a Fe, Brusiloff, Pau; 3.a Viajero, Agua Santa, Swallow; 4.a Bishop, Bella Dama, Marqués de Rical; 5.a Carril, Le Rhone, Frascati; 7.a Peter Pan, Don Floro, Germán; 7.a Recompensa, Duke, Lonchiwar.

LA PATRIA DE LOS ALIADOS.—1.a Almendrina, Oberland, Jack Money; 2.a Brusiloff, Reservista, Fe; 3.a Swallow, Viajero, Música; 4.a Bishop, Marqués de Rical, Amurat; 5.a Frascati, Piragua, Le Rhone; 6.a Romanoff, Germán, Peter Pan; 7.a Pagano, Tarf y Lonchiwar.

EL TIEMPO NUEVO.— 1.a Almendrina, Oberland, Jack Money; 2.a Brusiloff, Pau, Reservista; 3.a Sarajevo, Rochela y Swallow; 4.a Bishop, Marqués de Rical, Last; 5.a Belfort, Le Rhone, Glengarry; 6.a Agua Santa, Rawa Ruska, Germán; 7.a Duke, Pagano, Etiqueta.

EL ECO SPORTIVO.— 1.a Piéce d'Or, Almendrina, St. Amant; 2.a Brusiloff, Fe, Reservista; 3.a Twynholm, Agua Santa, Swallow, 4.a La Moselle, Bishop, B. Dama, 5.a Guardián, Piragua, Belfort; 6.a Requiem ,Peter Pan, Germán; 7.a Duke, Vizcaíno, Lonchiwar.

HIPODROMO CHILE

Sextas carreras de Otoño
— Domingo 19 de Mayo de 1918 —

PRIMERA CARRERA, a las 9.00 A. M. — Premio **RECREO**. — Para hacks y mampatos perdedores. — Peso de reglamento. — Descargo de un kilo por carrera perdida. — Inscripción: $ 15. — Premios: $ 600 al 1.o y 100 al 2.o — Distancia: 900 metros

	NOMBRES	PESO	EDAD	SANGRE	PADRE	MADRE	TRAJE DEL JINETE
1	**Saca Pica**	58	4	1|2	Key West	Chilena	Amarilla, M. amar. y lac. l. G. lacre.
2	**Eclairage**	58	3	F	Eclair II	Beltana	Azul y oro viejo en círculos
3	**Tulipa**	57	4	1|2	Prin. Florizel	Chilena	Verde esm., neg. puñ. bl., blanca.
4	**Ricachón**	57	3	31|32	Cambronne	Riche	Rosado y negro por mitad
5	**Francisca**	55	3	3|4	Posseur	Brígida	Lacre, verdes, amarilla.
6	**Bruja**	55	3	3|4	Le Roy d'Is	Dormida	Celes, celestes, rosada
7	**Pérfido**	54	3	1|2	Le Rapel	Chilena	Lacre, moradas, morada
8	**Corbeta**	54	6	1|2	Dolor	Chilena	Verde, crema, colorada
9	**Fibrita**	54	3	1|2	Flo	Chilena	Verde est. ros., verdes, rosada
10	**Atractiva**	50	3	7|8	Le Rapel	Pirouette	Salmón cr. n., salmón, lacre.
11	**Fine Rose**	48	3	F	Rodilard	Atalaya	Oro viejo, puños blancos, blanca
12	**Déjame**	46	3	1|2	Miserable	Chilena	Blan. cuell. v., col. puñ. v., colorada
13	**Canalero**	42	4	1|2	Defensor	Sin anteced.	Oro cruz lacre, oro, lacre

SEGUNDA CARRERA, a las 9.25 A. M. — Premio **RINCONADA**. — Para dos año nacidos en Chile. — Handicap. — Inscripción: $ 15. — Premios: $ 800 al 1.o y 100 al 2.o — Distancia: 700 metros

1	**Bottle**	58	2	1|2	Viraró	Chilena	Arlequín.
2	**Nail**	58	2	3|4	Viraró	Quitz	Rosa seca, turquesa, turquesa.
3	**Silly**	56	2	F	Altanero	Calcutta	Verde, faja blanca, amarilla
4	**Candelilla**	55	2	191|256	Regente	Soberbia	Rosado y negro en ruedas
5	**Panizo**	52	2	7|8	Pirapó	Fateful	Azul cruzado, oro, azul.
6	**Entente**	51	2	F	Rampart	Chilena	Lacre, azules, lacre
7	**Tapón**	50	2	1|2	Turín	Chancellerie	Lacre, blancas, lacre
8	**Protector**	48	2	3|4	Cronwell II	Gradiola	Acero, vivos y brazaletes escarlata
9	**Elda**	47	2	7|8	Le Rappel	Pirouette	Salmón cr. n., salmón, lacre
10	**Palangana**	45	2	F	Pirapó	Grisette	Azul, coloradas, blanca
11	**Personaje**	44	2	F	Key West	May Rose II	Azul y lacre en ruedas, blanca.
12	**Joe**	42	2	1|2	Altanero	Chilena	Habano, azul marino, azul marino
13	**Sally**	41	2	3|4	Viraró	Cafeína	Verde, blancas, verde.
14	**Raya**	40	2	1|2	Royal Flight	Chilena	Rosado, rosadas, azul

TERCERA CARRERA, a las 9.50 A.M. — Premio **ROSARIO**. — Omnium Handicap. — Inscripción: $ 20. — Premios: $ 1,000 al 1.o y 200 al 2.o— Distancia: 1,000 metros

1	**Hachazo**	60	3	F	Jongleur	Hungría	Blanco y cer. por mitad, cereza.
2	**Colliguay**	59	5	1|2	Longchamps	Chilena	Blanca, lacres, blanca.
3	**Jerez**	53	4	3|4	Almendro	Quitz	Lacre cr. am., amarillas, lacre
4	**Romancienne**	52	3	31|32	Rolando	Bella Lola	Lacre, lacres, verde
5	**Strong Filly**	49	3	F	Meltonian	Tiana	Granate, oro, oro.
6	**Palomilla**	48	5	1|2	L'Aiglon	Sin anteced.	Oro y negro en ruedas, negra.
7	**Dichosa**	45	4	F	Etolo	Kirry	Blanco y negro listado, blanca
8	**Paladín**	40	4	F	L'Aiglon	Valemont	Blanco, oro, oro
9	**Mountainer**	40	4	1|2	Londres	Chilena	Lacre cruzado verdes, verde

CUARTA CARRERA, a las 10.15 A. M. — Premio **REQUINOA**. — Handicap. — Para hacks y mampatos. — Inscripción: $ 15. — Premios: $ 700 al 1.o y 100 al 2.o — Distancia: 1,100 metros.

1	**Nora**	60	7	1|2	Novelli	Chilena	Verde est. ros, verdes, rosada
2	**Remadora**	53	5	1|2	High Strikes	Sin anteced.	Los mismos con banda
3	**Viñita**	54	3	3|4	Rolando	Holanda	Colorado, azules, blanca
4	**Woodbine**	51	3	F	St. Orodoux	Orbent	Verde cr. lac.; blancas, blanca.
5	**Daring**	50	4	1|2	Alanés	Sin anteced.	Rosa seca lun. y anillos azul., azul
6	**Lally**	45	3	1|2	Cronwell II	Chilena	Amarilla, amarilla y lac. l. lacre
7	**Bachillera**	44	4	1|2	Posseur	Sin anteced.	Lacre, lacres faja m., morada

QUINTA CARRERA, a las 10.40 A. M. — Premio **RAUQUEN**. — Omnium Handicap. — Inscripción: $ 20. — Premios: $ 1,200 al 1.o y 200 al 2.o —Distancia: 1,400 metros

1	**Cuncuna**	58	4	15|16	Hassard	Lady Ivy	Verde, verdes, café
2	**Regata**	57	5	F	Oran	Veronique	Gran. cruz amarilla, granate.
3	**Quidam**	56	5	1|2	Royal Flight	Sin anteced.	Morado, moradas, oro.
4	**Vago**	55	3	1|2	Miserable	Chilena	Blan. cue. ver., col. puñ. ver., colorada
5	**Rotativa**	54	5	AA	Lauderdale	Princess Ena	Am. y neg. listad. blancas, amarillas
6	**Millarai**	53	4	F	Etolo	Kirry	Blanco y neg. listado, blanca
7	**Tamarindo**	49	6	F	Etolo	Hellene	Azul eléct., solferinas, solferina
8	**Alaska**	47	4	F	Hassard	Pierre qui v.	Lacre cruzado verde, verde.

SEXTA CARRERA a las 11.05 A. M.—Premio **RAPEL**. — Para animales que se avalúen para rematarse en $ 3,000. — Peso de reglamento. — Descargo de un kilo por cada $ 250 menos en el avalúo. — Inscripción: $ 20. Premios: $ 1,000 al 1.o y 100 al 2.o —Distancia: 1,100 metros

1	**Aureola $ 3,000**	58	6	F	Barsac	Argentee	Lila, lila, lila
2	**Verdi $ 2,250**	55	3	3|4	Royal Flight	Inesita	Ver. y blanc. en rued., verdes, amar.
3	**Retozona $ 2,000**	54	4	F	Olascoaga	Mesalina	Blanca lun. a., blancas, azul
4	**Terrible $ 1,500**	52	3	31|32	Posseur	La Vague	Oro y n. en r., rosadas, color. y oro.
5	**Boquilla $ 1,000**	52	4	1|2	Royal Flight	Chilena	Blanco lun. l., azules, azul.
6	**Dichosa $ 1,000**	50	4	F	Olascoaga	Delice	Gris perla.
7	**Copia $ 1,000**	50	5	1|2	L'Aiglon	Sin anteced.	Lac. y neg. list., lacres, lacre.

PRONOSTICOS:

LA NACION.—1.a Fine Rose, Déjame y Fibrita; 2.a Elda, Entente y Panizo; 3.a Dichosa, Strong Filly y Jerez; 4.a Daring y Remadora; 5.a Vago, Millaray y Quidam; 6.a Retozona y Boquilla.

EL DERBY.—1.a Fine Rose, Déjame y Fibrita; 2.a Entente, Elda y Tapón; 3.a Hachazo, Colliguay y Strong Filly; 4.a Corral Verdugo, Remadora y Viñita; 5.a Vago, Cuncuna y Regata; 6.a Aureola y Retozona.

EL BRUJO DEL TURF.—1.a Fine Rose, Déjame y Atractiva; 2.a Elda, Entente y Candelilla; 3.a Paladín, Hachazo y Strong Filly; 4.a Corral Verdugo, Nora y Viñita; 5.a Cuncuna, Regata y Millaray; 6.a Aureola y Verdi.

DEUTSCHE ZEITUNG.—1.a Fine Rose, Déjame y Pérfido; 2.a Panizo, Candelilla y Elda; 3.a Dichosa, Hachazo y Strong Filly; 4.a Daring y Bachillera; 5.a Vago y Rotativo; 6.a Retozona y Copia.

LAS ULTIMAS NOTICIAS.—1.a Pérfido, Atractiva y Déjame; 2.a Tapón, Panizo y Candelilla; 3.a Jerez, Hachazo y Strong Filly; 4.a Corral Verdugo, Remadora y Daring; 5.a Cuncuna, Millaray y Vago; 6.a Aureola y Verdi.

LA PATRIA DE LOS ALIADOS.—1.a Fine Rose, Déjame y Atractiva; 2.a Tapón, Elda y Panizo; 3.a Romancienne, Strong Filly y Palomilla; 4.a Daring y Viñita; 5.a Vago, Quidam y Regata; 6.a Retozona y Boquilla.

EL TIEMPO NUEVO.—1.a Fine Rose, Déjame y Canalero; 2.a Entente, Elda y Sally; 3.a Hachazo, Colliguay y Jerez; 4.a Remadora, Viñita y Bachillera; 5.a Cuncuna, Vago y Millaray; 6.a Aureola y Dichosa.

EL ECO SPORTIVO.—1.a Fine Rose, Pérfido y Déjame; 2.a Elda, Panizo y Candelilla; 3.a Dichosa, Hachazo y Jerez; 4.a Bachillera y Daring; 5.a Vago, Millaray y Regata; 6.a Retozona y Aureola.

Salón de Ostras Hotel y Restaurant

AGUSTINAS 943 -:- CASILLA 463 -:- TELEFONO 2912

Hoy llegaron Langostas vivas de JUAN FERNANDEZ.

OSTRAS-OSTRAS-OSTRAS

Llegan diariamente de los

CRIADEROS FRANCO CHILENOS

de la señora L. de Solminihack.

QUETALMAHUE, ANCUD

Mariscos de todas clases y Pescados frescos diariamente.

Almuerzo, Lunch y Comida a la Carta

Cinco nuevos Comedores para Familias y Banquetes.

Están llegando Jamones, Salchichones y demás Cecinas de Valdivia, de don Pablo Hoffmann.

Pechugas y Perniles de Ganso, ahumados.

Chicha de Manzanas para enfermos.

Martin Picart Ll.

3475-21-e

Caja Comercial

(CREDITO & TRAMITES DE ADUANA)

SOCIEDAD ANONIMA

Capital: $ 1.000,00

OFICINA PRINCIPAL

Blanco 891 :: VALPARAISO :: Casilla 6-A

SUCURSALES

San Antonio 499 - **SANTIAGO** - Casilla 1497

KOBE :-: NUEVA YORK

Dirección telegráfica: "CACIAL".

Ofrece sus servicios al Comercio que desee hacer, por su propia cuenta,

Pedidos directos al Japón

Y A LOS ESTADOS UNIDOS

provechando el viaje del Jefe de su Departamento Extranjero, D. Luis E. Felíú H.

EXPORTACIONES

de cueros, lanas, cereales y toda clase de materias primas, por cuenta y orden de los productores.

Anticipos de fondos sobre Mercaderias
Embarques, Desembarques,
Despachos de Aduana,
Bodegaje,
Consignaciones,
Comisiones en General.

Carlos Barroilhet,
PRESIDENTE.

Luis A. González C.,
GERENTE.

SE REALIZA UNA PARTIDA

De ACCESORIOS

Para Cañeria Mannesmann

de 10 a 225 m|m. (flanches, piezas T, cruces, etc.), incluso algunos tubos de 125 a 225 m|m. de diámetro.

Solicítense detalles a

Casilla 2998 :: SANTIAGO

3476-19-e

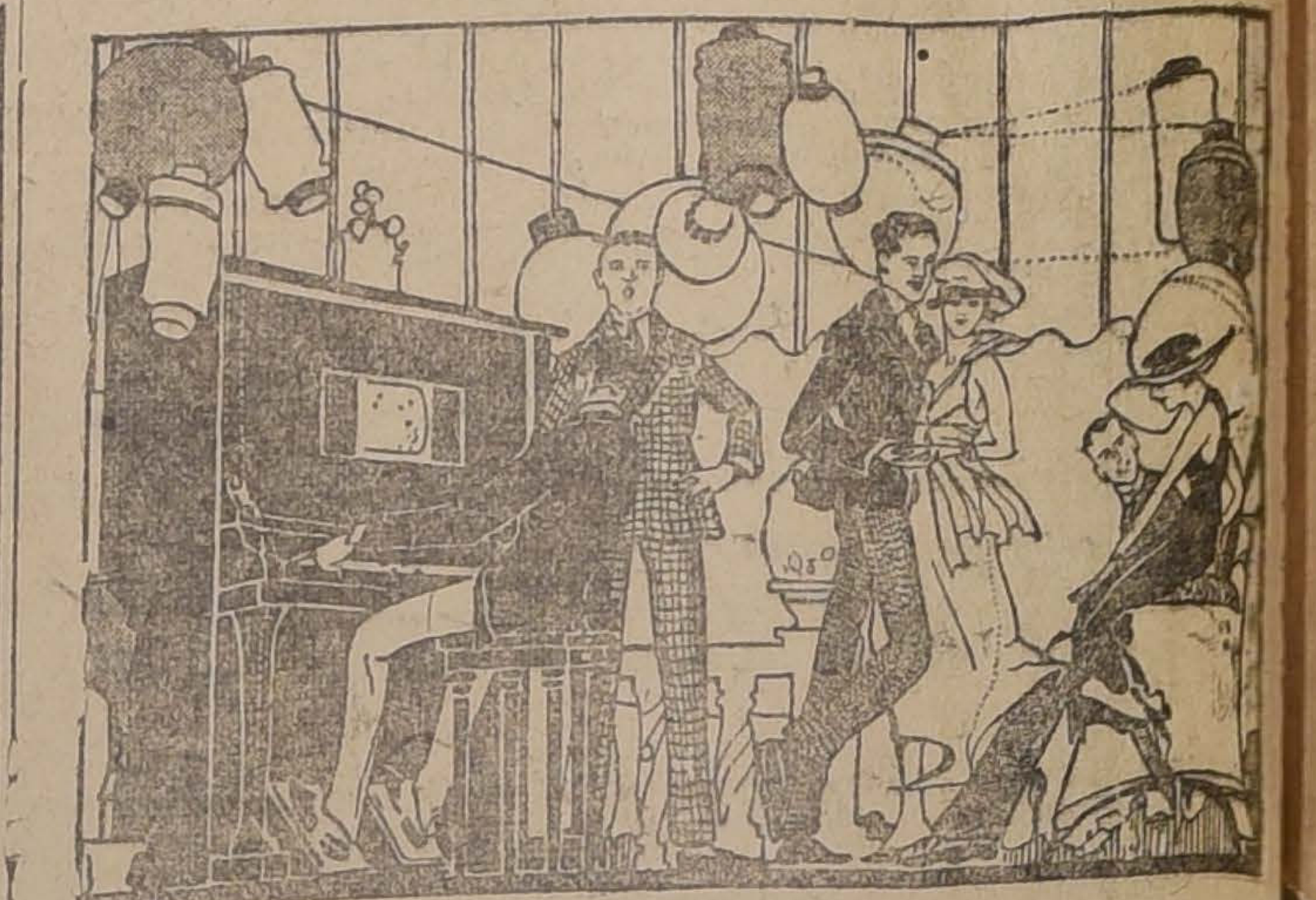

Sastreria

La Marina

Unica que posee el mejor surtido en casimires netamente ingleses.

Corte Elegante

Ventas con grandes facilidades de pago.

Ver para Creer

Bandera 14

3504-21-e

MUSICA

Realización permanente de más de

UN MILLON

de piezas de música a

50 y 80 Cts.

Grimm & Kern

Casa editora más importante en la costa del Pacifico

ESTADO 247

ENTRE HUERFANOS y AGUSTINAS

3533-19-e

RODRIGONES

PARA VIÑAS

de madera de Ciprés en bruto (sin aserrar) especial para alambrar. Duración 50 años y más, ofrecen a precios bajísimos:

A. & F. BECKER & Co.

CONCEPCION -- SANTIAGO

Barros Arana 328. Bandera 615|21.

TATTERSALL

Por arriendo de los Fundos

"EL MOLINO" Y "ALMENDRO"

en la Feria de mañana

LUNES 20

se rematarán los siguientes vacunos:

98 VACAS DE LECHERIA DE PREÑEZ MUY AVANZADA.
106 LECHONES GORDOS PARA MATANZA.
43 VACAS PARIDAS DE TERNERO CHICO.
98 VACAS GORDAS.
42 VAQUILLAS DE 2 AÑOS.
52 NOVILLOS DE 2 AÑOS.
12 BUEYES DE TRABAJO.
7 TOROS, algunos del Criadero "La Peña".

EL GERENTE.

3512-20-e

TROTA

Ñato

a comprarte un Sombrero en la FABRICA NACIONAL DE GORRAS Y SOMBREROS, Delicias 2636, frente a LIBERTAD, donde está lo bueno, bonito y barato.

Nahum Rosenblitt

NOTA.—No confundirla con otras Sombrererías.

3487-19-e

CASA Heffer

ESTADO 242

SANTIAGO

RECIBIÓ

películas en rollos en todos los tamaños. Papel P. O. P. para impresión al sol, en superficie Matt y Brillante.

ESTADO
ENTRE
Huérfanos
y Agustinas

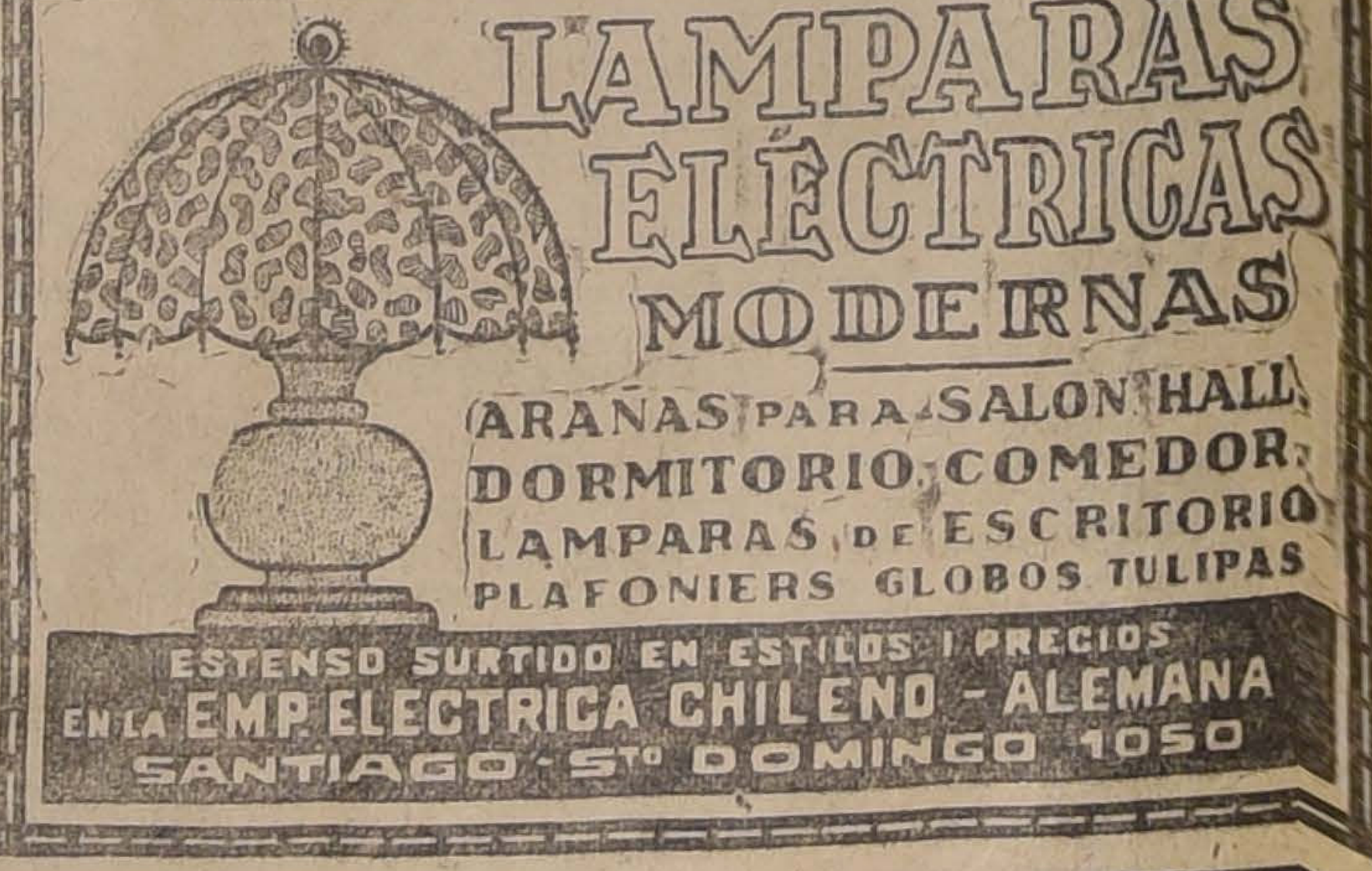

LAMPARAS ELÉCTRICAS MODERNAS

ARAÑAS PARA SALON HALL, DORMITORIO COMEDOR; LAMPARAS DE ESCRITORIO PLAFONIERS GLOBOS TULIPAS

ESTENSO SURTIDO EN ESTILOS I PRECIOS EN LA EMP. ELECTRICA CHILENO - ALEMANA SANTIAGO - S^to DOMINGO 1050

PASTOS

1.o y 2.o corte, por carros, carretas y al detalle a domicilio, de los fundos LA PUNTA y EL RETIRO, de don Manuel Guzmán M. Tienen orden de vender:

JUAN ANTILLO Y JUAN ROLLE

SAN PABLO 3160.
Teléfonos: Inglés 34, Yungay
Nacional 223.

SAN PABLO 3507.
Teléfono Inglés 2, Yungay

2901-25-e

VIÑA EDWARDS

DE GUILLERMO EDWARDS

Av. Irarrázaval 1605—Teléfono Inglés 47, Ñuñoa

Precios de los vinos embotellados (sin envase):

Corriente, tinto, 1/1.......	$ 6.60 docena	$ 55.00	por ciento
Especial „ 1/1.......	„ 7.80 „	„ 65.00	„ „
Semillón blanco 1/1.......	„ 7.80 „	„ 65.00	„ „

Descuentos por más de 100 botellas y por compras en bodega.

ALFREDO L. GABARROCHE D., Administrador.

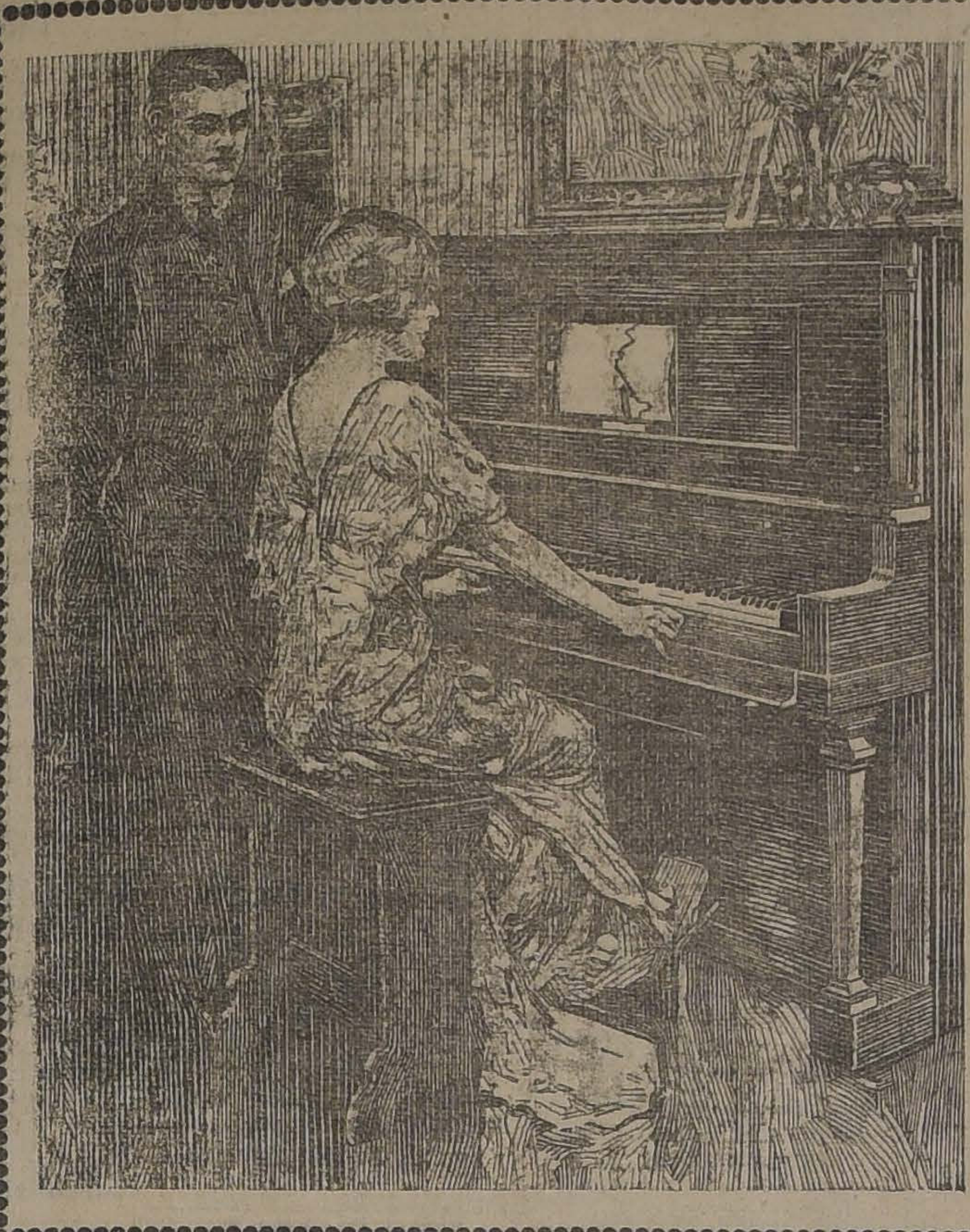

Avisamos a nuestros clientes que han tenido a bien encargarnos

"PIANOLAS PIANOS"

de la AEOLIAN Co. Ltd., que habiendo llegado la segunda remesa, pueden pasar a retirarlos u ordenar su envío.

CASA WEIL

Anexo Sección Pianos :-: Estado No. 353

Unicos agentes de los Pianos Franceses

ERARD - GAVEAU - PLEYEL

3542-19-e

bastan para que el "meeting" resulte lucido.

Se abre la mañana con el premio Recreo, sobre 900 metros, el cual ha congregado un lote bastante mediocre, y donde el ganador debe buscarse entre Fine Rose, Pérfido, Fibrita y Déjame. Entre éstos vamos a darle las preferencias a Fine Rose, que a nuestro juicio es el candidato que más títulos tiene a aspirar el triunfo. Para los puestos de placées vamos a recomendar a Déjame y Fibrita. Si hay sorpresa, puede venir de parte de Bruja, que algo se dice de ella.

La prueba siguiente, premio Rinconada, handicap sobre 700 metros, para productos de dos años nacidos en Chile, ha reunido la friolera de 14 competidores, que van en busca de los $ 700 del premio. Entente, con su victoria de hace quince días, en el premio Fierro, debe ser la que arrastre con la mayoría de las opiniones; pero nosotros le vamos a dar nuestro voto a Elda, que en la misma carrera, obtuvo el segundo lugar, teniendo que sufrir ciertos inconvenientes durante el desarrollo de la carrera. Para ocupar los puestos del placé, hay varios que llevan mucha opción, nosotros vamos a indicar a Entente y Panizo. En consecuencia, nuestro pronóstico es ganador Elda, placées Entente y Panizo.

La tercera prueba de la mañana promete tener un desarrollo interesante y no sería raro que en ella se produjera alguna sorpresa, pues la calidad de algunos de los competidores, y las condiciones de peso en otros, hacen que la carrera se presente bastante abierta. En esta situación, nos vamos a reservar el comentario, para darle nuestras preferencias a Dichosa, que sabemos se encuentra en excelente condición. Para los puestos siguientes nos pronunciaremos por Strong Filly y Jerez.

En el premio Requínoa, sólo siete competidores han conservado su anotación, y entre ellos parece Daring, el más indicado. El hijo de Alanés se ha venido desempeñando en forma, que hoy día el pronóstico no puede ser otro, pues la distancia, que es el factor más serio, para todos, es desconocida. En el segundo lugar vamos a dejar a Remadora, cuyas condiciones de ligereza son bastantes conocidas, y si la dejan dispararse, a la punta, puede resultar la ganadora.

La prueba de fondo, del programa, la constituye el premio Rauquen, sobre 1,400 metros; donde es peligroso, prescindir de alguno al hacer el pronóstico. Regata, Vago y Millaray, deben ser los que ocupen los primeros lugares en la cotización. Nuestra carta es Vagó, que hace días remató cuarto en una carrera ganada por Estrella Polar, estando falto de condiciones. Millaray, que atraviesa por un período sobresaliente, debe ser su más serio rival, junto con Quidam, que sabemos va con muchas pretensiones. En consecuencia, nuestros candidatos son Vago, Millaray y Quidam, en el orden indicado.

Termina la reunión con el premio Rapel, donde es imposible establecer si Aureola, tiene más opción que Retozona, o si éstos tienen más que Terrible y Boquilla; pues por el estado en que se encuentran, las condiciones de peso que les han correspondido y la distancia que van a disputar, son enemigos que bien se merecen. En esta emergencia, sólo diremos que nuestra carta es Retozona, para ganador, con Boquilla en el puesto siguiente.

PRONOSTICOS DE LA PRENSA

Club Hípico

Situación actual

		G.	P.
1	El Diario Ilustrado	10	44
2	La Unión	10	44
3	La Semana Cinematográfica	9	41
4	Deustche Zeitung	9	40
5	El Derby	9	40
6	Las Ultimas Noticias	8	40
7	El Chileno	8	39
8	Deustche Presse	8	34
9	La Nación	7	44
10	El Mercurio	7	39
11	El Ring	7	38
12	Yo sé todo	7	38
13	La Patria de los A.	7	37
14	El Mago del Turf	7	36
15	El Brujo del Turf	7	34
16	El Eco Sportivo	6	39
17	El Tiempo Nuevo	5	40
18	Vida al Aire Libre	2	22

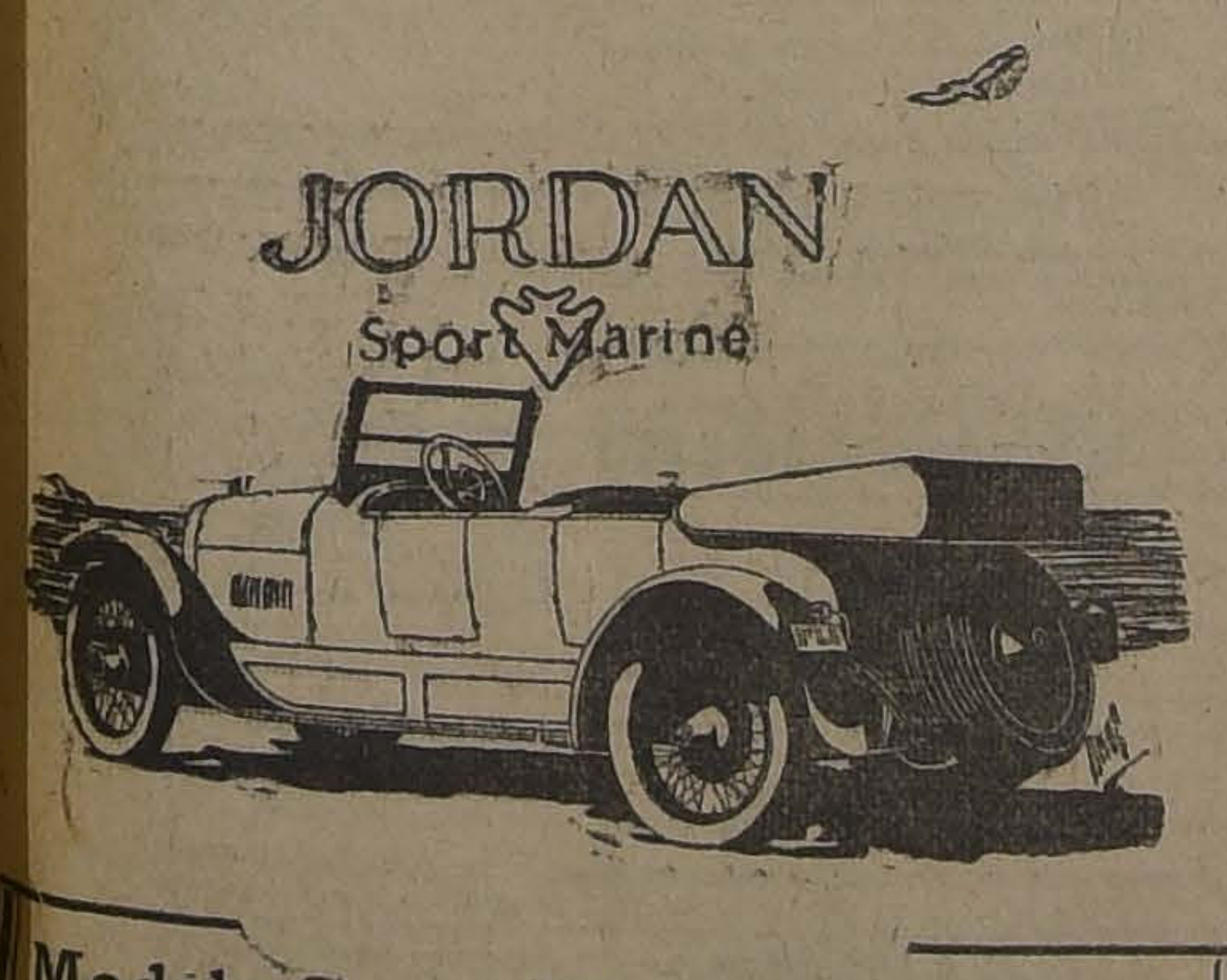

Automóviles

JORDAN Sport Marine

Modelo Sport Marine, carrocería de aluminio. El COCHE de construcción más fino y elegante llegado al pais. Se exhibe en

Santo Domingo 883

BESA y Cía,

SECCION AUTOMÓVILES

3510-19-e

MONTAS Y COMPETIDORES PARA LAS CARRERAS DE MAÑANA

Primera carrera

Saca Pica, Segundo Miranda; Eclairaje, Rafael Muñoz; Tulipa, Juan Montané; Ricachón, Julio Castro; Francisca, Guillermo Hevia; Bruja, Vicente Pavez; Pérfido, Aníbal Ataniel; Corbeta, Jovino Polanco; Fibrita, Uldaricio Núñez; Atractiva, Heriberto Ramírez; Fine Rose, Luis H. Fuentes; Déjame, Julio Osorio; Canalero, Juan Pinto.

Segunda carrera

Botle, Eliodoro Canales; Nail, Segundo Rojas; Silly, Aníbal Ataniel; Candelilla, Ramón Flores; Panizo, Manuel Pérez; Entente, Juan Herrera; Tapón, Electo Solís; Protector, Calixto Pombet; Elda, Heriberto Ramírez; Palangana, Juan Montané; Personaje, Luis A. Soto; Joe, Ambrosio Guerra; Sally, Juan Pinto; Raya, Aníbal Orellana.

Tercera carrera

Hachazo, Ernesto Escobar; Colliguay, Julio Castro; Jerez, Electo Solís; Romancienne, Manuel Pérez; Strong Filly, Julio Osorio; Palomilla, Luis A. Orellana; Dichosa, Ramón Flores; Paladín, Juan Pinto; Mountainer, Humberto Ramírez.

Cuarta carrera

Nora, Eliodoro Canales; Remadora, Uldaricio Núñez; Viñita, Juan Herrera; Woodbine, Luis A. Orellana; Daring, Luis H. Fuentes; Lally, Juan Montané; Bachillera, Heriberto Ramírez.

Quinta carrera

Cuncuna, José Salfate; Regata, Manuel Pérez; Quidam, Eliodoro Canales; Vago, Julio Castro; Rotativa, Luis H. Fuentes; Millaray, Luis A. Orellana; Tamarindo, Ramón Flores; Alaska, Julio Osorio.

Sexta carrera

Aureola, P. P. Quezada; Verdi, Ernesto Escobar; Retozona, Manuel Vergara; Terrible, Heriberto Ramírez; Boquilla, no corre; Dichosa, Ramón Flores; Copla, Andrés Molina.

HIPODROMO CHILE

Situación actual

		G.	P.
1	La Nación	14	44
2	El Ring	12	43
3	Yo sé Todo	11	41
4	La Patria de los Aliados	11	38
5	El Derby	10	41
6	Las Ultimas Noticias	10	39
6	Deutsche Zeitung	10	39
8	El Mercurio	9	40
9	El Diario Ilustrado	8	37
10	El Brujo del Turf	8	35
11	El Chileno	8	30
12	La Unión	7	40
13	El Tiempo Nuevo	5	37
14	La Vida al Aire Libre	2	4

NOTICIAS DIVERSAS

El clásico Comparación.—El próximo Domingo se disputará en el Club Hípico, este clásico reservado a reproductores de dos años y más, cuyas condiciones son las siguientes:

Premio Comparación (clásico). —1,100 metros.—Para reproductores de 2 años y más.—Peso de reglamento.—Inscripción: $ 80, en dos cuotas: de $ 40, el Lunes 11 de Marzo y de $ 40, el Lunes antes de la carrera.—Premios: $ 6,000 al 1.o, 1,200 al 2.o y 600 al 3.o

Están inscritos: Alboroto II, Alison, Amurat, Army, Barbiery, Bisohp, Borla, Brest, Brick, Cadeneta, Cadete, Calais, Cápsula- Cercima, Chelandry, Chiflón, Cholo, La Moselle, Last, Limache, Llay-Llay, Locura II, Malita, Mariman, Moka, Morny, Pau, P. H., Pillastre, Puntete, Rabalera, Clavija, Constantino, Coqueta, Cristobal Colón, Crítica, Cygal, Danzig, Divertida, Dudoso, Dulce y Sabrosa, Embrollona, Fatherless, Flaminia, Floripina, Forzoso, Juanchera, La Lune, Raylus, Reservista, Rugby, Silver, Silver Lassie, Simplice, Taray, Tártaro, Tilburí, Toy, Traidor, Valda, Vesubiana, Viana.

COLCHONES OLYMPIA

LOS MAS MODERNOS. SIEMPRE BLANDOS.

3543-6-g

El clásico Raimundo Valdés Cuevas.—El Jueves 30 del presente se disputará en el Club Hípico, este clásico, cuyas condiciones de entrada son las siguientes:

Premio Raimundo Valdás Cuevas (clásico).—1,800 metros.—Para reproductores de 3 años y más, que no hayan ganado más de 50 mil pesos.—Peso: 3 años, 51 kilos; 4 años y más, 55 kilos. Recargos: para 3 años que hayan ganado de $ 10,000 a $ 20,000, 3 kilos; de $ 20,001 a $ 30,000, 5 kilos; más de $ 30,000, 7 kilos; para los de 4 años y más que hayan ganado de $ 20,000 a $ 30,000, 3 kilos; de $ 30,001 a $ 40,000, 5 kilos; más de $ 40,000, 7 kilos. Recargo extra de 3 kilos a los que hayan ganado un premio de $ 8,000 o más, desde el 1.o de Agosto de 1917.—Inscripción: $ 80, en dos cuotas: de $ 40 el Lunes 11 de Marzo y de $ 40 el Lunes antes de la carrera. —Premios: $ 6,000 al 1.o, 1,200 al 2.o y 600 al 3.o

Inscriptos: Alison, Almond, Bahía, Balija, Bayaceto, Belfort, Bonitilla, Brest, Bright Girl, Cachiyuyo, Carbine, Cardenal, Cascarrabia, Chulapiná, Delaware, Eastham Ferry, El Inca, Embajador, Esplendor, Gull, Indiano, Germán, Labriego, Matador, Matchbox, Mayoral, Morny, One Away, Orcajo, Pacotilla, Pastelito, Porte Cigarette, Priorato, Rosicler III, Salmodia, Sorbonne, Tilburí, Tirteo.

Tipperay.—Víctima de una infección murió ayer este potrillo, hijo de Alascoaga y Lady Love. Se cuidaba bajo la dirección de su propietario el jockey Policarpo Rebolledo.

VINO

de todas las viñas principales del país al mismo precio de las viñas, encontrará usted en

CALLE BANDERA 176

Casa ALFREDO BLANCHARD

El gran REMEDIO UNIVERSAL

Nitro Ozona Lowe-Weisslog, el único comprobado por medio de la radiografía que cura la tuberculosis (tisis). Pruebas a la vista. Afamado desde 1887. Cura radicalmente: cáncer, gangrena, sífilis enfermedades hígado, riñones, del estómago, pulmonía, bronquitis, faringitis, asma, hipertrofia, diabetes, albuminuria, reumatismo, hidropesía, obesidad, raquitismo, epilepsia, apoplegía, anemia, catarro intestinal, disentería, apendicitis, peritonitis, almorranas, fístulas, furunculosis, heridas, úlceras, tumores, contusiones, quemaduras, picaduras, venenosas, enfermedades piel, sangre, enfermedades secretas. Prodigioso en aneurisma, en enfermedades del corazón, cerebro, vista, espina dorsal, etc. Viruela, peste negra, hemorrágica, peste bubónica, tifus, pestes y fiebres en general, son vencidas a las pocas horas con repetidos lavados intestinales y tomas. Igual tratamiento para demás enfermedades. Catecismo Nitro-Ozona, consúltelo todo enfermo, sea cual fuere el mal, encontrará el medio seguro de sanar radicalmente. Remítolo gratis quien lo pida.

LUIS LOWE,

Casilla 832.—Claras 149.—Santiago. — Droguería Daube y Boticas principales

DEPORTES

Los encuentros de hoy por la Copa Unión.—Los campos de juego que la Asociación de Football de Santiago posee en el extremo oriente de la Av. Hipódromo Chile, se verán en la tarde de hoy muy concurridos pues se ha visto que en la presente temporada nuestros aficionados siguen con especial interés el desarrollo de los encuentros oficiales por la Copa Unión, ya que en esa competencia actúan los clubs más sobresalientes de la capital, los favoritos del público, esto es el Arco Iris, E. Ramírez, Gimnástico, Magallanes, Maestranza Atlético, etc.

Las partidas que hoy, a las 2 y 3.45 P. M., se jugarán en la cancha Independencia No. 1 de esos campos de juego, son de esos que encuentran numerosos adherentes en todas las ramas de nuestros deportes y no es aventurado anticipar, por consiguiente, que ese será esta tarde el punto predilecto de reunión para nuestros deportistas.

La primera hora está destinada al encuentro Arco Iris c. 5 de Abril y la segunda al que puede calificarse de encuentro de fondo: Eleuterio Ramírez con Maestranza Atlético, que será dirigido por el árbitro oficial señor Roberto Bustos.

Los cuadros, de los cuales es inoficioso hacer elogio alguno por ser bastante conocida su espléndida actuación y el puesto de primera línea que ocupan todos sus hombres, son los siguientes:

Eleuterio Ramírez I.

Robles
Gatica y Miquel
Aravena, González y Díaz
Zapata, Morales, Berríos, Rodríguez y Elgueta

O

Arancibia, Fernández, H. González, Torres y Contreras
Gacitúa, Quinteros, Jiménez
Rosales y Astudillo
Córdova

Maestranza Atlético I.

Cuando el año pasado el Maestranza Atlético venció por un punto contra cero a su rival de hoy en la competencia oficial de la misma Copa, eran casi estos mismos hombres los que representaron a ambos clubs. Sólo unos cuantos han sido reemplazados y en todo caso ventajosamente.

Por la Copa Chile.—De igual categoría como es esta competencia a la que se desarrolla por la primera serie de la Copa Unión, los encuentros que en ella se verifican son del más alto interés y son siempre favorecidas con la concurrencia de numerosos espectadores.

En la cómoda cancha de Los Leones se disputarán en la tarde de hoy los honores de la jornada los primeros equipos de los clubs Internado y Sportverein, que se distinguen por su juego limpio y eficaz.

Se iniciará la partida a las 3.50 P. M., bajo las órdenes del señor Carlos Saenger.

El encuentro de mayor expectación será sin duda el que se inicia a las 3.45 en la cancha del Santiago Badminton, ubicada en la Avenida Seminario. La categoría de los equipos, la calidad de los jugadores, la equivalencia de fuerzas, la rivalidad caballeresca que tienen entre sí y las comodidades que la cancha ofrece, justifican ese interés por presenciar esta partida.

Actuarán los siguientes cuadros:

Santiago F. C.

A. Vigny
Bertosi y Norero
Bono, O. García, E. Rojas
Meirelles, Rodríguez, Forges, Rivera y Falk

O

Barrios, Vander Zwan, Vigourout, Sepúlveda y Guerra
Adelsflügel, Rochefort, Luco
C. Erust, Lemus
Cochrane
Santiago Badminton F. C.

Magallanes c. L. de Aplicación.—Anderson c. Loma Verde.—A las 3.45 y a las 2 P. M. de hoy, respectivamente, se jugarán estas partidas en la cancha Independencia No. 2. Ambas sobresalen por la Copa Unión B y da derecho a presenciarlas la misma entrada a las partidas de la cancha No. 1.

Asociación Nacional de Football de Santiago.—El consejo de esta corporación se reunirá mañana Lunes, a las 9 P. M. en los salones de "La Nación" a fin de resolver asuntos de vital importancia.

Asociación de Football de Santiago.—Partidas oficiales que se jugarán hoy:

Copa Unión.—Serie A.—Arco Iris I c. 5 de Abril I. Cancha 1; hora: 2 P. M.; Arbitro: señor Luis Roatti.

Maestranza Atlético I c. E. Ramírez I. Cancha 1; árbitro señor Rob. Bustos.

Copa Chile.—Internado I c. Sportverein I. Cancha Los Leones; hora: 3.50 P. M.; árbitro señor Carlos Saenger.

Santiago I c. Santiago Badminton I. Cancha Badminton; hora: 3.45; árbitro señor Arturo Besoain Robles.

Copa Unión.—Serie B.—L. de Aplicación I c. Magallanes I B. Cancha: 2; hora: 3.45; árbitro señor Rafael Valle.

Anderson I c. Loma Verde I. Cancha 2; hora 2; árbitro, señor M. Vergara.

Copa Arauco.—Internado II c. Sportverein II. Cancha: Los Leones; hora: 2.30 P. M.; árbitro señor Carlos Saenger.

Santiago II c. Santiago Badminton II. Cancha Badminton; hora: 2 P. M.; árbitro, señor Electo Escobar.

Copa Independencia.—Serie A. — Arco Iris II c. 5 de Abril II. Cancha: 1; hora: 9.15; árbitro señor Arturo Flores.

Maestranza Atlético II c. E. Ramírez II. Cancha: 2; hora: 10.30; árbitro, señor A. Flores.

Copa Independencia.—Serie B.—L. de Aplicación II c. Magallanes II B. Cancha: 1; hora: 10.30; árbitro, señor Eduardo Tessada.

Copa Excelsior.—Morning Star II c. Instituto Nacional III. Cancha: 2; hora: 9.15; árbitro señor Juan Morales.

Directores de cancha.—Números 1 y 2, en la mañana el señor Flores y en la tarde el señor Aravena; Los Leones, señor Mihaly Schmidt y Badminton señor Enrique Ilabaca.

Se nos pide la publicación de las siguientes disposiciones reglamentarias:

Art. 31.—Si lloviese no se entenderá que debe suspenderse el juego. El árbitro debe calificar si esta circunstancia es de naturaleza tal que impida jugar. Queda a su arbitrio resolver en uno u otro sentido. El árbitro podrá también suspender una partida si juzga que la falta de luz o mal estado de la cancha no permiten desarrollar en debidas condiciones el juego.

Art. 40.—Los clubs, tanto ganador como perdedor, deben comunicar antes de las 48 horas siguientes a un encuentro los resultados de este y consignarán en la comunicación la nómina de jugadores que actuaron por sus respectivos equipos.

Art. 41.—Se eliminará de la competencia al equipo que no se presente a dos partidas oficiales consecutivas, siempre que no sean las últimas que le corresponde jugar por su serie.

Art. 42.—Los clubs inscritos no podrán pedir suspensión de sus partidas, a menos que justifiquen tener que jugar un entre-ciudades.

Art. 56.—El árbitro designado por el Directorio que sea jugador inscrito por la Asociación y no se presente al desempeño de su puesto, sin causas previamente justificadas, será suspendido por una partida. Igual sanción tendrá el jugador inscrito que siendo designado árbitro en la cancha por algún miembro del directorio, no acepte el cargo sin causas previamente justificadas.

Asociación Infantil de Football de Santiago.—Prácticas de selección. —Hoy, a las 10.30 A. M., en las canchas del Unión San Eugenio y Magallanes se llevarán a efecto las primeras prácticas de selección entre los equipos seleccionados de las primeras y segundas series A. y B. de la Asociación Infantil de Football de Santiago. Los primeros equipos jugarán con las camisetas del Unión San Eugenio y Baquedano, y los segundos con las del Magallanes y Gimnástico respectivamente.

A esta reunión, que asistirá todo el directorio de la Infantil, deberán asistir todos los jugadores que han sido enviados en listas por sus respectivos clubs, y así rogamos no tomar en cuenta, si por algún error no figuran en los equipos publicados, pues en la cancha, el directorio podrá tomar las determinaciones que crea convenientes. Estos jugadores deberán presentarse correctamente equipados, a excepción hecha de las camisetas que serán repartidas en la cancha.

EDUARDO LEUPIN

TUS PADRES TE LLAMAN

Seríamos muy agradecidos a las personas que nos favorecieran con su paradero, o cualesquiera noticias. Joven que ha dejado la casa paterna desde ocho meses; de edad diecisiete años, es rubio, chico, ojos azules y nariz fina, de carácter vivo.

ROBERTO LEUPIN,
Casilla 41.—Chillán.

3729-21-e

Ya que este año los equipos son numerosos, esta partida será muy interesante.

—Partidos que se jugarán hoy.—Prácticas de selección.—Primer equipo A. c. primer equipo B.; cancha: Unión San Eugenio. Hora: 10.30 A. M.; árbitro señor Armando Martínez.

Segundo equipo A. c. Segundo equipo B.; cancha del Magallanes; hora: 10.30 A. M.; árbitro, señor Aurelio Muñoz.

Tercera serie.—Gimnástico III c. Internado III. cancha del Magallanes; hora: 9.15 A. M.; árbitro señor Luis Roatti.

Unión San Eugenio c. M. Rodríguez; cancha del S. Eugenio; hora: 9.15 A. M.; árbitro, señor Luis Quintero.

Directores de turno: en la cancha del Magallanes, el señor Aeddo; en la cancha del Unión San Eugenio: todo el directorio.

"La Nación" F. C. v. Unión Teatral F. C.—Hoy se jugará el match concertado entre estas instituciones en la cancha de la Av. Rosario, a las 9 1.2 A. M. Dada la calidad de los equipos y contando ambos con jugadores de reconocido mérito como puede verse por la formación de los cuadros, promete resultar éste un match que no carecerá de buenas jugadas por ambas partes.

Los equipos son los siguientes;

"La Nación"

V. Contreras
R. Barahona, F. Nieto (cap.)
L. Berroeta, M. Naranjo, E. Fuentealba
A. Bruna, L. Villablanca, M. Zárate, L. Machuca

◆

M. Avila, L. Hernández, V. Pozo, J. Cabrera, Arenas
E. Meneses, L. González (cap.) F. González
A. Fernández y P. Riveros
A. Garrido

Unión Teatral

Reservas: "La Nación", H. Silva, H. Cofré, L. Carreño.
Teatral, Vicencio, Castro, Donoso.

Green Cross v. Santiago National.— Girardi v. Carioca.—La competencia de la primera división de la Liga Metropolitana se inicia hoy con la primera de estas partidas, a las 3 P. M. y ante el árbitro señor Warnken.

Los últimos práctices del National demuestran que el club ha vuelto a los tiempos en que fué el terror de los mejores cuadros de la capital. En sus filas tendremos ocasión de ver al famoso Castro, a Robinson, a González y otros buenos jugadores

LOS VINOS ATACAMA

SON HOY LOS PREFERIDOS.

3452-21-e

OPERARIAS

competentes en paletóes y polleras de trajes sastre necesitamos. Es inútil presentarse sin este requisito.

GATH & CHAVES LTD.

ESTADO ESQ. HUERFANOS

19-e

INGENIEROS,
Arquitectos y Dibujantes!
Acaba de llegar de Inglaterra gran surtido de papeles de dibujo, en rollos, id. milimétrico, id. ferroprusiato, id. ferrogálico, telas de calco, tintas de dibujo de todos colores. Escuadras, cerchas de celuloides, etc., etc.
Consulten calidad y precios.
LIBRERIA ARTES Y LETRAS N. AVARIA
Estado 48. - Teléfono 554.
2824-3-f

que sin duda harán desempeñarse a sus poderosos contendores.

El cuadro del Green es el mismo que tan lucidamente venció el año pasado en la competencia de la Liga, por lo que se acredita como un equipo de primer orden, difícil de vencer.

El Torneo Inter Escolar del 21 de Mayo.— Como se ha anunciado, este día a las 8 de la mañana en la cancha de la Liga Metropolitana se efectuará el torneo organizado por la Asociación Escolar entre los colegios de la capital.

Para esta ocasión cada establecimiento se hará representar por sus mejores hombres, por lo que seguramente la competencia será de gran interés.

Los premios para los vencedores serán medallas.

El Lunes a las 6 en punto en la secretaría se efectuará el sorteo de los clubs inscriptos. Se ruega a los secretarios de los colegios asistan.

Liga Infantil de Football.— League-matches que se jugarán hoy:

Primera División:

Cifuentes v. Brasil I.— Cancha: número 2 del Estadio de la Liga Santiago. Hora: 3 1|2 P. M. Referee: señor Julio Ruiz.

Segunda División:

Victoria Unión I v. Guacolda B. —Cancha: número 2 del Estadio de la Liga Santiago. Hora: 2 1|2 P. M. Referee: señor Julio Ruiz.

Tercera División:

Arturo Prat (Covadonga) v. Bélgica I.— Cancha número 3 del Estadio de la Liga Santiago. Hora: 2 y media P. M. Referee: señor Carlos A. Tagle.

Directores de turno en las canchas números 2 y 3, señores Luis J. González G., Julio Ruiz y Carlos A. Tagle.

Deportista enfermo.— Está enfermo el señor don Roberto Herrera, socio del Magallanes y secretario de la Asociación Infantil Santiago.

Se medicina en su casa, Víctor Manuel 1738.

Le deseamos pronta mejoría.

Liverpool I. F. C. contra Club Hípico Racing F. C.—El Martes próximo, en el Parque Cousiño, jugarán un match estos teams, como celebración de la fiesta del 21 de Mayo.

Liverpool I con Gath y Chaves.— Hoy a las 3 P. M. se jugará en la cancha que posee el Gath y Chaves en la Avenida Independencia número 1257 un amistoso concertado entre estos dos clubs.

Napoleón I F. C. de la capital c. Unión Tiltil I F. C. de Tiltil.—Hoy se jugará este amistoso en la cancha Quinta Normal a las 3 P. M.

Los cuadros han quedado compuesto por los siguientes jugadores:

Napoleón F. C.: A. Bravo, Arriagada, Núñez, Céspedes, Calvo, Casabonne, Flores, Negrete, Moreno, Arriagada, Mora.

Tiltil F. C.: S. Campellay, R. Cárcamo, L. Cepeda, D. Jauve, C. Vargas, L. Núñez, V. Núñez, Astorga (cap), F. Navarro, S. Naranjo, L. Naranjo.

Manuel Acevedo F. C. v. Victoria Nacional F. C. de Puente Alto. —Como estaba anunciado, hoy a las 2 se jugará este importante encuentro en la cancha del Acevedo, situada en San Pablo (ex Velódromo Cóndor), bajo las órdenes del señor José del C. Poblete.

Demás está decir las cualidades que poseen ambos clubs, porque en ellas hay hombres reconocidos como buenos.

Gimnástico con Marruecos F. C. —Hoy por tren de 1 P. M. parten al vecino pueblo de Marruecos, los jugadores del primer y segundo equipos del Gimnástico F. C. atendiendo a una invitación del club de esa localidad.

Se nos encarga citemos a los jugadores a las 12.30 P. M. en la puerta principal de la Estación Central de los Ferrocarriles.

ATLETISMO

La Segunda Olimpiada Atlética Sud-Americana.— Partida de la Delegación Chilena.— Por la combinación de ayer partieron a Buenos Aires los atletas chilenos que intervendrán en la Segunda Olimpiada Atlética Sud-Americana que se realizará durante los días 25 y 26 del presente en aquella ciudad.

Por renuncia del señor Hugo Krumm ha sido designado el señor Alberto Jenschke que tomará parte en las pruebas de salto alto y largo sin impulso.

Acompaña a la delegación el periodista señor Carlos Fanta T. en representación y por cuenta del diario "La Nación", a cuya redacción pertenece.

EXCURSIONISMO

Cuerpo de Excursionistas de Chile Los Pirineos. — Conforme con los acuerdos de la Asociación se han abierto las inscripciones para la excursión que se efectuará a Malloco el 21 próximo.

La asistencia se ha fijado como obligatoria para la sección banda.

El teniente de la Cruz Roja, señor Modesto Villar, ha preparado su sección con el objeto de hacer una presentación, si el tiempo alcanzara para ello.

Los comandantes, secretarios y tesoreros deberán concurrir a la secretaría hoy en la tarde para atender a los excursionistas y activar así las inscripciones para las próximas excursiones.

Se nos encarga de un modo especial la asistencia de los señores Alfonso Rigo, Francisco Gallardo, J. Gallardo, Manuel Benito, Daniel Espinosa y Armando Reyes.

El nuevo presidente de la Asociación de Excursionistas y Exploradores.—El Viernes pasado se reunió el Consejo de esta corporación para elegir presidente.

Asistieron los delegados de todos los cuerpos afiliados y fué llevado a este importante cargo el distinguido deportista don Luis Mandujano Tobar, que será digno sucesor de don Armando Reyes, pues, cuenta el elegido con varios años de importante labor como comandante del Cuerpo Los Pirineos y es un entusiasta propagandista del excursionismo.

La elección fué por unanimidad.

Presentamos al señor Mandujano Tebar nuestras felicitaciones.

La excursión a Malloco.—El Consejo de la Asociación de Excursionistas se reunió el Viernes pasado para ocuparse de la elección de presidente, cuenta que damos más arriba y para tomar los acuerdos necesarios con referencia a la excursión a Malloco.

Se dió a conocer a los delegados los datos que ha dado el enviado de la Sociedad Unión y Progreso, señor Agustín Baeza, y se recomendó a los distintos cuerpos la correcta presentación de todos sus asociados.

La inscripción quedó fijada en la suma de $ 1.50 y la hora de partida a las 7 1|2 desde la Estación Alameda.

Los encargados de cada cuerpo deberán presentar las listas de los inscriptos mañana Lunes, de 8 a 11 en la secretaría, calle Gálvez 727, donde los atenderá el tesorero don Juan Jiménez.

El programa atlético y otros pormenores los daremos a conocer en nuestra edición de mañana.

Cuerpo Galvarino.—Cita a junta general para hoy.

Ruega la mayor asistencia.

TIRO AL BLANCO

Club Nacional de Santiago. — El Martes próximo tendrá lugar en el Polígono de este club un certamen para socios pasivos, en las siguientes condiciones:

Blanco de doce anillos, nueve tiros, sin prueba, a 150 y 200 metros, según sea la categoría del socio, esto es la distancia a que dispare en los ejercicios dominicales. Habrá una medalla de plata grande y dos chicas de premios en cada distancia.

CICLISMO

Royal Club Ciclista.—Se cita a sesión de directorio para el Lunes 20 del corriente, en la secretaría de la Unión Ciclista de Chile, Bandera 575, a las 9 P. M.

Se avisa a los señores directores que esta es segunda citación, y que habiendo varios asuntos de importancia que tratar, se hace necesaria la asistencia.

AUTOMOVILISMO

Moto Club de Chile.—En sesión del 15 del actual esta corporación tomó los siguientes acuerdos:

Aceptar las solicitudes de socios activos a los señores Guillermo Escudero y Darwin Flores; efectuar el torneo Circuito Puente Alto el Domingo 26 del actual.

Notificar a los siguientes señores para que formen parte del jurado: comisario general, señor Carlos Friedemann; juez de partida, señor Florencio Sotomayor; jueces de llegada, señores Juan H. Livingstone, Armando Venegas, Angel Garimani, Carlos Borcosque, Alberto Ruiz, Julio Ruiz.

Jueces de pasada en Puente Alto, señores Carlos Fache y José Aguilera.

Cronometradores oficiales, señores Pedro L. Donoso, Alfredo Betteley, J. Barattini, Luis Poggi.

Jueces en el camino de la Legua, señores Guillermo Escudero y Alfredo Schielfelbein.

Las inscripciones se reciben diariamente en la secretaría del Moto Club, Moneda 1043.

PAPERCHASE

Club Sector Santiago. — Concurso hípico en Maipú.— Gran entusiasmo ha despertado entre los sportsmen y oficiales de la capital el concurso hípico que se llevará a cabo en Maipú el próximo 21 de Mayo, y cuyos detalles fueron publicados oportunamente.

Los números de saltos, a cargo del Club Sector, han encontrado general aceptación y las inscripciones han sido muy numerosas, a pesar de la distancia y de lo difícil de las diferentes pruebas, las que marcan un progreso y son una novedad para estos torneos.

Los números para caballos adiestrados a la chilena han despertado especial interés en la vecina localidad y hay sobrados motivos para suponer que también constituirán todo un éxito.

Contrario a lo anunciado, las inscripciones para estas pruebas se recibirán el día del concurso en la cancha misma, hasta media hora antes de cada prueba.

Para los que concurren al almuerzo en Maipú, se ha fijado la partida a las 9 1|2 en punto de la Plaza Argentina, para tomar el camino de Los Pajaritos. El almuerzo se servirá a las 12, para empezar con el concurso a las 2 P. M.

Guía Profesional

ABOGADOS

Arturo Alessandri
Arturo Alessandri Rodríguez
Víctor Acevedo Lecaros
Domicilio y estudio: Delicias 1158. Horas de oficina: de 9 a 11 1|2 de la mañana y de 4 a 6 1|2 de la tarde. Teléfono Inglés 1414, Teléfono Nacional 183.

Alfredo Aldunate Echeverría
Apelaciones y casaciones. Agustinas 1330. Casilla 1949. Teléfono 2241.

Ernesto Barros Jarpa
Leopoldo Ortega
Gálvez 88. Teléfono 1845.

Enrique Burgos Varas
Bandera 152. Abrió nueva oficina con D. Huberto Salgado en San Antonio (Puerto). Av. Centenario 156.

Ramón Briones Luco
Víctor Celis Maturana
León Depassier
Oficina de asuntos judiciales. Morandé 432. Casilla 2853.

Aurelio Cruzat
Valparaíso. Prat 70. Casilla 1298.

J. Enrique Costa
y Jorge Costa
Teléfono 1076. Santo Domingo 1131.

Alcibíades Carrillo
Morandé 131. Casilla 1211.

Nazario Chacón del Campo
Roberto Meneses Villarreal
Morandé 466. Teléfono 966. Casillas: 3211-3037.

Claro y Cía.
Luis Claro Solar
Samuel Claro Lastarria
Héctor Claro Salas
Fernando Claro Salas
Morandé número 231. Teléfono 2355.

Alberto Durán B.
Santo Domingo 1145. Casilla 2914.

Enrique Donoso Urmeneta
Monjitas 754.

Fernando Errázuriz Tagle
Estudio: Morandé 434. De 10 a 12.—De 2 a 6.

Hernán Echeverría Cazotte
Huérfanos 1235. Domicilio: Carrera 173.

Jorge Errázuriz Tagle
Morandé 434. Casilla 2592.

Nicanor Elgueta N.
Galería Alessandri 19-A (altos). Teléfono Inglés 596. Atiende apelaciones y casaciones de provincias.

Daniel Feliú,
Oscar Feliú H.
Merced 557. Teléfono 582. Casilla 2277.

Fernando Figueroa Vial
Carlos Vicuña Fuentes
Estudio: Catedral 1355. Casilla 3694. Teléfono 930.

Martín Figueroa Anguita
San Antonio 717. Teléfono 1681.

Arturo Fernández Pradel
Morandé 450. Teléfono Inglés 27.

Luis Ferrada V.
Defensas ante la Corte Suprema. —Av. Brasil 528.—9 a 12.

Galvarino Gallardo Nieto
Ahumada 168, altos. Teléfono 2343.

Jorge Gallardo Nieto
Morandé 356. Teléfono 1956.

Manuel García Frías
Agustinas 1330.— Teléfono 2241.— Casilla 1949.

Guillermo Greene O.
Preferentemente negocios comerciales. Morandé 235. Casilla 289.

Eduardo Grez Padilla
Morandé 466.—Casilla 1159.

Manuel Gaete Fagalde
Huérfanos 1242. Casilla 3113. Teléfono Inglés 1355. 9 A. M. a 6 1|2 P. M. Domicilio: Vergara 261.

Osvaldo Hevia L.
Morandé 244. Casilla 1631.

Gustavo Kaltwasser Díaz
Estudio: Huérfanos 1153. Casilla 855.

Agustín López Salinas
Huérfanos 1235, altos (Oficina 5).—Casilla 3443, Santiago.

Alfredo Mesa Campbell
Morandé 466.— Casilla 3446.

Carlos Mira B.
Estudio: Bandera 152. 2 a 5.

Manuel Merino E.
Arturo Prat 506. Estudio: Huérfanos 12[illegible]. Casilla 2407.

Lorenzo Montt
y
Ambrosio Montt Wilms
Compañía 1207.

Jorge Urrego Puelma
Aurelio Barros Lastarria
Apelaciones de provincias. Casaciones forma y fondo. Morandé 440, bajos. Teléfono Inglés 805. Casilla 121.

Julio Piwonka J.
Estudio: Huérfanos 1235, de 2 a 4.

Roberto de Petris
Agustinas 1150. Teléfono 1491, casilla 1044, causas civiles o criminales. Preferencia juicios de comercio. Atiende 10 a 12 y 5 a 6. 1309-31-e

Moisés Poblete Troncoso
Casilla 375. Compañía 1238.

Armando Quezada Acharán
Pedro Aguirre Cerda
Pedro Daza Brantes
Casilla 2861. Morandé 432.

Carlos A. Ruiz B.
Morandé 432.

Alvaro Riveros A.
Santo Domingo 1175.

Carlos Salas Herrera
Estudio: Catedral 1115. Casilla 3366.

Humberto Trucco
Oficina Ossandón, Huérfanos 1080.

Enrique Tagle Moreno
Estudio: Morandé 426.

Leopoldo Urrutia
Banco Hipotecario de Chile, de 11 a 12 A. M. Santa Rosa 128, de 2 a 6 P. M.

Eduardo Vera Yanattiz
Bascuñán Guerrero 372.—9-12, 2-5 P. M. 3622-15-f

Belisario Videla Prieto
Estudio de don Fidel Muñoz Rodríguez, Morandé 239. Casilla 2779. Teléfono 2315.

Jorge Varas Velásquez
Huérfanos 1350. Estudio de don Miguel A. Varas H.

Nicolás Vallejo Encina
Estudio: Morandé 466. Domicilio: Palacio Urmeneta Hotel. Casilla N.o 1832.

Juan de Dios Vergara Salvá
Fernando Gándara Pastor
Consultas en materias de Derecho Comercial, de 1 a 4 de la tarde. Amunátegui 334. 2754

MEDICOS

Dr. Arnello
Ex-ayudante profesor Navarro
Anestesia general.— Cirugía venéreas.—Consultas: García Reyes 17.—12 a 2.—Hospital San Vicente Paul: 4 a 6.

Dr. Leonidas Aguirre A.
Especialista enfermedades de niños y afecciones pulmonares. Consultas: 10 a 11 y 1 1|2 a 3 1|2. San Francisco 116.

Dr. Luis Aguilar
CIRUGIA, SIFILIS
Consultas: 1-3. San Isidro 229.

Dr. Alfredo Alcaíno
GARGANTA NARIZ Y OIDOS
Dieciocho 257.— Consultas: de 2 a 5.

Dr. Roberto Aguirre Luco
Profesor Escuela Medicina. Sto. Domingo 401, consultas: 1 1|2 a 3.

Dr. Amenábar Ossa
Oculista, 14 años en Europa, 3 años médico-director del Hospital de Ojos condado de Stafford (Inglaterra)). Merced 494. De 1 1|2 a 4.

Dr. Ramón Araya Echeverría
Dolores desesperantes. Insomnio, Algidez, Delirio, Convulsiones y Parálisis. Catedral 1867.

Dr. Bustos
OCULISTA
Vergara 184.— Consultas: 1 a 4.— Teléfono 2204.

Dr. E. Burucúa D.
Claras 491.—Consultas: 4 a 6.

Dr. Arturo Barraza Araya
VIAS URINARIAS, SIFILIS
Puente 559. De 3 a 6.

Dr. Bisquertt
VIAS URINARIAS, SIFILIS
San Antonio 551. 3 a 6. Casilla 2563.

Carlos Bolívar S.
MEDICINA GENERAL
Alameda 294. Consultas: de 1 a 3.

Dr. I. Bérquez Silva
Estudios en Europa. Medicina interna, pulmón, corazón, estómago e intestinos. Rayos X. Consultas: 2 a 5. A. Prat 82. Teléfono 6019.

Dr. Julio Bustos A.
Medicina interna y enfermedades de niños. Consultas de 1 a 3. Recoleta 707.

Dr. Manuel Bravo B.
Clínica interna y enfermedades de niños. Huérfanos 2458. 2 a 4.

Dr. Braga Castillo
RAYOS X
Merced 36. Teléfono 1393. Consultas, de 9 a 10 y de 1 a 4.

Dr. Castro Oliveira
GARGANTA, NARIZ, OIDOS
Estado 62. De 3 a 6.

Dr. Corbalán Melgarejo
Moneda 1711. Medicina interna, Sífilis (Inyecciones venosas con un reciente arsenobenzol).

Dr. Cabezón Díaz
Enfermedades de niños
Ortopedia y Cirugía. Consultas: 1 a 3. Dieciocho 289.

Dr. Contreras Macaya
Medicina interna. Consultas: 10 a 12. Puente 559. Casilla 3341.

Dr. Cienfuegos
ENFERMEDADES DE NIÑOS
Consultas: 1-3. Serrano 51.

Dr. CAMPOS MENDEZ
Medicina interna. Corazón. Hígado. Sífilis. 10 a 12. Huérfanos 2311. 2 a 5 Bandera 62.

Dr. Correa Santelices
Enfermedades internas y niños. — Consultas: 2-4.—Delicias 1416.

Dr. León Chenchol
TITULADO EN PARIS
Medicina general. Piel, venéreas. Consultas: 2-5. Santo Domingo 789.

Dr. Leonidas Corona T.
LABORATORIO CLINICO
Delicias 865 (frente a Estado). Consultas: de 4 a 6. Teléfono 2483.

Dr. J. Ramón Campos
Piel. Venéreas. Pulmón. Vías digestivas. Lastarria 321. Consultas: 1 a 4. Teléfono 2465.

Dr. Manuel Calvo Mackenna
Médico del Pensionado de San Vicente.—1 a 3.—Compañía 1509.—Teléfono Inglés 596.

Dr. Carlos Doren N.
Cirugía, enfermedades de señoras
Delicias 176. Consultas: 2-4.

CIRUGIA DE NIÑOS Y ORTOPEDIA
Dr. Eugenio Díaz Lira
Agustinas 1270. Teléfono 2285.

Dr. Díaz Velasco
MEDICINA INTERNA
Niños. Sífilis. Consultas: 1-4. Vergara 474.

Dr. Paulino Díaz
Moneda 1963. Teléfono 1178. Consultas: 2-4.

Dr. Ricardo Donoso
ESTUDIOS EN EUROPA
Medicina interna, especialmente pulmón, corazón. Agustinas 619. 1 1|2 a 3 1|2.

Dr. José Ducci
Monjitas 877. De 2-5.

Dr. Francisco Edwards
VIAS URINARIAS
Consultas de 2 a 4. Teatinos 14.

Dr. ESPINA
RAYOS X
Estudios en Europa. Medicina interna. Consultas de 1 1|2 a 4. Delicias 1228 esq. Gálvez. Teléfono 2102.

Dr. Julio Eastman
Catedral 2673. Consultas de 1 1|2 a 3 1|2. Teléfono 2687. Casilla 1571.

Dr. Fuenzalida Bravo
Profesor enfermedades niños
Merced 560. Teléf. 1721. 1 1|2-3 1|2.

Dr. Fierro Beytía
Ginecología, Partos y medicina interna, Serrano 735.

Dr. A. Fuentes Maturana
CIRUGIA GENERAL Y DE SEÑORAS
Nataniel 230.

Dr. Arturo Fritz
Medicina general. Jefe Policlínica. Piel y Sífilis. 3-5. Huérfanos 1353.

Dr. Ferrada Alexandre
PIEL-SIFILIS-URINARIAS
Se trasladó a Compañía 1470. Casilla 2868. Consultas de 2 a 5.

Dr. Fontecilla
Estudios en Europa. Afecciones pulmonares y nerviosas, Rayos X. De 2 a 4. Delicias 1626.

Dra. Marina Fuenzalida
Unicamente señoras, niños.— Consultas: 1-3.—San Martín 41.

Dr. Enrique González H.
ESTUDIOS EN EUROPA
Estómago, intestino, hígado, diabetes, obesidad, reumatismo. De 2 a 4. Castro 107.

Dr. Arístides González C.
Prof. Extraordinario de Obstetricia
Partos, enfermedades señoras. Consultas: 1-3. Casilla 1551. Teléfono Inglés 2789. Huérfanos 628.

Dr. Ernesto Greene O.
ESTUDIOS EN EUROPA
Cirugía, ginecología. Lira 254. Consultas: 2 a 4. Teléfono 2860.

Dr. García Collao
Ojos, nariz, garganta, oídos. Estudios Europa, 1 a 4 Agustinas 1128.

Dr. García Guerrero
Bandera 575. Consultas: 3 a 4. Teléfono N.o 9, (Santa Elena).

Dra. Julia Gutiérrez
Partos, enfermedades señoras, niños. San Antonio 128. De 1 a 4.

Dr. Luis Godoy H.
CIRUGIA Y ANESTESIA GENERAL
Consultas: 1-3. Delicias 1367. Teléfono 2541.

Dr. Jorge Herrera Roger
MEDICO HOSPITAL DE NIÑOS
Teléfono 198. Delicias 2558. Consultas: 1 a 3. 1469-8-d

Dr. Ibarra Loring
ESTUDIOS EN EUROPA
Vías urinarias. Especialmente enfermedades riñón, vejiga, próstata. Consultas: 1-4. Nataniel 64.

Dr. Alejandro Infante
Enfermedades de niños. Médico del Hospital de Niños San Luis. Consultas 1 a 4. Delicias 253.

Dr. Roberto Jaramillo B.
Ejército 707. Teléfono 142. Parque.

Dr. Andrés Kœnig
Hidroterapia científica, sistema Kneipp. Claras 549. 2-3 1|2.

Dr. Alberto Korner Anwandter
Estudios en EE. UU. Cirujía, Ortopedia. Consultas: 2 a 5, Sto. Domingo 623.

Dr. Armando Larraguibel
Merced 490, de 3 1|2 a 5.

Dr. Armando León I.
MEDICO CIRUJANO
Catedral 1642. Consultas: 1 a 3.

Dr. F. Landa Z.
Médico de ciudad de Santiago
Rosas 1050. Teléfono 1008. Piel, Partos. Enfermedades señoras. 1 a 4.

Dr. Lea-Plaza
ENFERMEDADES DEL SISTEMA NERVIOSO
Monjitas 303. 1-3.

Profesor Luco
Enfermedades nerviosas y mentales. Se trasladó Merced 336. Consultas 12 1|2—2 1|2.

Dr. Aurelio Morales M.
Sífilis y vías urinarias.—4 a 7.—Lira 21.

Dr. Moraga Fuenzalida
MEDICINA Y CIRUGIA DE NIÑOS
Cochrane 118. Teléfono 2804. 1 a 3 menos los Martes.

Dr. Montero
PROFESOR EN DERMATOLOGIA SIFILOGRAFIA
Piel, sífilis, génito urinarias. Prat 309.

Dr. Meza Olva
ESTUDIOS EN EUROPA
Medicina interna. Especialmente pulmón, corazón, riñones, sífilis. Laboratorio clínico. Consultas: 3-4. Dieciocho 268.

Dr. Italo Martini Z.
Ojos, oídos, nariz y garganta. Delicias 227. Consultas: 2-4.

Dr. Juan Montenegro
ENFERMEDADES DE NIÑOS
Compañía 1770. Teléfono 2120. Regresó.

Dr. Muñoz Garriga
Enfermedades señoras y niños
Consultas: 4 a 6. Santo Domingo 808.

Dr. Teodoro Muhm
Se trasladó a Compañía 1556. Garganta, nariz y oídos. De 3-6.

Dr. Mouat S.
GINECOLOGIA-PARTOS
Ex-jefe de Clínica Ginecológica Dr. Korner. Se trasladó a la Av. Brasil 35. Consultas: 1-4.

Profesor Mujica
OCULISTA
Recoleta 868. Consultas: 10 a 12 y 1 a 3.

Dr. Aureliano Oyarzún
Medicina general
Consultas: 1-3. Santo Domingo 1254.

Dr. Otto Philippi
ENFERMEDADES DE NIÑOS
Santo Domingo 820, esquina San Antonio. Consultas: 1-3. Teléfono 2415.

Dr. Ricardo Peralta G.
Cirugía general, especialmente de niños. Claras 471.

Dr. F. Puga Borne
Delicias 1039. Consultas: de 2 a 5.

Dr. David Pulido I.
Enfermedades de Niños.—Sto. Domingo 1646.—Consultas: Independencia 287 1 1|2-3 1|2.—Teléfono 2152.

Profesor Pardo
Cirugía y enfermedades de señoras. Consultas: de 2 a 4. Ejército 140.

Dr. Paredes F.
Medicina, Cirugía
Especialista enfermedades señoras.
Amunátegui 33. 2 a 5.

Dr. Prunés
ESTUDIOS EN EUROPA
Jefe de Clínica. Piel. Sífilis. Venéreas. Merced 490, casilla 2894.

Dr. Luis Quinteros Encina
MEDICO-LEGISTA
Cirugía. Partos. 1-3. Alameda 239.

Dr. Eduardo de Ramón
Cirugía, enfermedades de señoras
Consultas: 1 a 3. Maestranza 340.

Dr. F. Rayo Riquelme
CIRUGIA, GINECOLOGIA, SIFILIS
Lira 268. 1-3.

Dr. Fernando Romero Aguirre
Partos. Enfermedades de señoras. Cirugía. Catedral 2429.

Dr. Joel Rodríguez P.
ESTUDIOS EN EUROPA
Medicina interna, especialmente estómago, intestinos. Rayos X. Consultas: 2-4. Claras 431.

Dr. Carlos A. Sommers
Consultas: 1 a 3. Agustinas 1876.

Dr. Osvaldo Salas C.
CATEDRAL 2531
Medicina de adultos y niños. Sífilis.—Consultas: 1 a 4 P. M.

Dr. Ramón Silva León
Partos y enfermedades de señoras. Catedral 1611.

Dr. Santander
Medicina interna, estómago, intestinos, rayos X. Laboratorio: Moneda 821.

SIFILIS Y VENEREAS
Dr. Félix E. Gronhert
Consultas: 2 a 5.—Moneda 1592.

J. Schwarzenberg L.
Enfermedades de niños. Consultas de 1-3 P. M. excepto Jueves y Sábado, San Antonio 275. Teléfono Inglés 1344.

Dr. Suárez Alvarez
Especialmente afecciones de la vista. Agustinas 853. Consultas: 1 a 3.

Dr. Stuardo
ESTUDIOS EUROPA
Enfermedades niños. Consultas: 1-4. Agustinas 1684.

Dr. Manuel A. Tornero
Piel. Sífilis y Venéreas. Maturana 439. Consultas: 1 a 2 1|2.

Dr. Torres Torres
Jefe clínica Prof. Korner
Enfermedades señora, cirugía. Catedral 1249. 3 1|2 a 5.

Dr. M. A. Urrutia Ibáñez
Afecciones pulmonares, corazón, vías digestivas. Enfermedades de niños. Consultas: 1 a 4.—Jofré 412. 3259-3-f

Dr. Carlos Ugarte J.
MEDICINA INTERNA, RAYOS X
Se trasladó. Santo Domingo 518, de 1 1|2 a 3.

Dr. P. Valenzuela Larraín
Cirugía General. Ginecología
Consultas: 1 a 3, menos los Viernes. Catedral 2092.

Dr. G. E. Vidal S.
Consultas: 4 a 6. Delicias 2646.

Dr. Arturo Valenzuela R.
Estudios en Europa
Tratamiento sin drogas. Cultura Física. Medicación natural. Santo Domingo 848. Consultas: 2-4.

Dr. Villalón
OCULISTA
Enfermedades de la vista. Estudios en Europa. Domicilio y consultorio, Santo Domingo 606. Consultas: 1-3 1|2.

Dr. Vargas Salcedo
CIRUJANO
Consultas: 2 a 4. Teatinos 354. Teléfono 1060.

Dr. Zúñiga C.
Partos, Enfermedades de Señoras. Jefe Clínica Obstétrica, Av. España 472. Consultas: 1 a 3. Teléfono 111. Parque.

Dr. WAUGH
606
914
Medicina interna, venéreas, sífilis. Reacción Wassermann. Consultas: 2 a 4. Catedral número 1988.

Dr. Wirén
Oídos, Nariz, Garganta. — Claras 471.— Consultas: 2-4.— **POLICLINICA:** 8 1|2-11 A. M. Sólo para enfermos escasos recursos.

DENTISTAS

E. Aylwin T.
DENTISTA
Merced 366.

M. Aylwin T.
DENTISTA
Estudios Estados Unidos y Europa. Delicias 261. Casilla 3972.

Victorino Alonso
DENTISTA
Estudios en Philadelphia. Moneda 1164.

Dr. Bahamonde Inzunza
DENTISTA
Ex-ayudante Clínica Escuela Dental. Extracciones complicadas indoloras. Huérfanos 1353. Regresó.

Luis R. Berríos Méndez
Guillermo Cartagena
Enrique Moreno
DENTISTAS
Clínica dental del Dr. Valenzuela B. Huérfanos 1616. Teléfono 1642.

Dta. P. Becerra
PUENTE 557
Abrirá su estudio el 15 de Mayo.

Mauricio M. Baltiansky
DENTISTA
Cirugía dental, enfermedades de la boca. A. Prat 335.

Clodomiro Contreras
DENTISTA
Ayudante Clínica Operatoria Escuela Dental. Maestranza 340. Consultas: de 3 a 6.

J. Camargo Sanginés
DENTISTA
Consultas: de 1 a 4.—Carmen 32.

Ernesto Carvallo Castellón
DENTISTA
Puente 640.

Salvador Castillo U.
DENTISTA
Jefe de clínica de Prótesis de la Escuela Dental.—Moneda 1588.

F. Castro C.
DENTISTA
Ayudante Escuela Dental.— Estado 250.

José Luis Cabrera M.
DENTISTA
Teatinos 549, entre Catedral y Santo Domingo.

J. A. Castro Oliveira
R. Castro Oliveira
DENTISTAS
Estado 62.

Gustavo Cerda López
DENTISTA
Cirujía Dental, A. Prat 1548.

Dr. Gallardo González
Cirujano-Dentista
Estudios en Philadelphia. Tratamiento de la piorrea alveolar con rayos ultravioleta.—Regresó.—Compañía 1572.

Pedro Guevara G.
DENTISTA
Recoleta 525. Clínica: 9-12-1-5.

Eduardo Hollstein
DENTISTA
Catedral 1787. Consultas: 9 a 12.

A. Jaime González
DENTISTA
Regresó del extranjero.—Agustinas 1226.

A. Leng H.
Dentista
Ayudante operatoria Escuela Dental. Catedral 1275.

Muñoz Lobos Hnos.
DENTISTAS
Extracciones sin dolor, somnoformo, puentes, honorarios módicos. San Diego 207-448.

Armando Mora Pinochet
DENTISTA
Ayudante operatoria Escuela Dental. Consultas 2 a 6.—Estado 136.

Gonzalo Marín
DENTISTA
Garantiza éxito absoluto en toda extracción, puentes y coronas. Tratamiento en las tapaduras sin dolor. Claras 491.

Pedro A. Méndez
DENTISTA
Estudios en Estados Unidos y Europa. San Antonio 451.

Dr. César Pardo Correa
DENTISTA
Calle Nataniel 81. 9-11 y 2-5.

Dr. Luis Pellissa C.
DENTISTA
Especialidad puentes, coronas y planchas. Moneda 859. Casilla 775.

Dra. Elvira Rosas S.
DENTISTA
Bandera 76.

Dr. José María Saavedra
DENTISTA
Especialidad Ortodoncia. Compañía 1458. Teléfono 1518

Dr. J. Ugarte Donoso
DENTISTA
Compañía 1470.

Rafael Urquieta S.
DENTISTA
Trabajos rápidos, Agustinas 853.

Félix Vassi R.
DENTISTA
Puentes, coronas, extracciones sin dolor. Ayudante Escuela Dental.—Delicias 868.

Alejandro Valenzuela Díaz
DENTISTA
Compañía 1731. Ayudante Escuela Dental. Especialidad extracciones somnoformo.

Dr. Guillermo Velasco M.
DENTISTA
Estudios Philadelphia. — Catedral 1261.

INGENIEROS

Enrique García Frías
INGENIERO CIVIL
Galería Alessandri 25. 4.o pisc.

Alberto Larenas F.
INGENIERO
Claras 162.— Casilla 420.

Domingo Matte Larraín
INGENIERO CIVIL
Agustinas 1319.

OFICINA TECNICA
LORENZO CLARO LASTARRIA
Ingeniero civil
Morandé 285. Teléfono [illegible]. Casilla 4491.

ARQUITECTOS

Enrique Lafourcade A.
Edificios económicos, chalets modernos, presupuestos detallados, planos. Casilla 715. Compañía 1290

ENRIQUE TORRES
ARQUITECTO
Oficina. Galería Alessandri 3 A. Teléfono 275 Central.

Eduardo Tasso
Construcciones económicas en concreto impermeables —Edificios para rentas. Agustinas 1260.

CORREDORES

Gustavo A. Gana
202-Bandera-202. Compra-venta de acciones y bonos; contratación de préstamos y conversiones de deudas. Teléfono Inglés 866. Casilla 3456.

Carlos Romero A.
170-Bandera-170. Casilla 2873. Acciones y bonos.

Luis Ramírez Sanz
y Augusto Ovalle Castillo
Bandera 51—55. 2511-Teléfono Inglés 2511.

Florencio Villamil y Cía.
ACCIONES Y BONOS
1120-Agustinas-1120. 2664-Teléfono Inglés 2664. Casilla 878.

Raimundo Ureta E.
ACCIONES Y BONOS
Agustinas 1085. Teléfono 996. Casilla 1840.

COMISIONISTAS

Luis Ayala C.
Compra-venta de propiedades. Préstamos Hipotecarios. Comisiones en general. Catedral 1131. ofic. 4.

Ruperto Tapia Miranda
1150 AGUSTINAS 1150
Corredor en Propiedades y Comisiones en general. Teléfono 1491.

MATRONAS

Celia Castillo
CLINICA PRIVADA
Atiendo llamados fuera de Santiago. Unión Americana 32.

Clínica Privada de Obstetricia
Señora Reyes. Matrona Ginecologista. Dormitorios higiénicos. Establecimiento montado según últimos adelantos. Atendido por dos cirujanos especialistas. Recibo enfermas todas partes del país. Curaciones internas. Partos indoloros, absoluta seguridad. Precios módicos. Consultas gratis, Esmeralda 636.

Mme. E. Fragnaud
MATRONA FRANCESA
Consultas: 1 a 4. Maestranza 461.

Amelia Gutiérrez
MATRONA
Curaciones internas, operaciones. Recibo pensionistas.—Santa Rosa 366.

Julia Moreno
MATRONA
Clínica. Pensionistas.
ros. Curaciones internas.

Mercedes Rojas
MATRONA
San Diego 932.
cualquier tiempo. Consultas
precios módicos.

Laura Ríos de H.
MATRONA
Curaciones internas,
pensionistas. García Reyes 736.

Carmela Toro G.
MATRONA
Recibe pensionistas. Chacabuco

Fidela Uribe
MATRONA
Ex-jefe Maternidad
Enfermedades internas
sionistas. Alameda 24
1-4.

CLINICA
Ana G. Vargas Barren
Partos, enfermedades señoras
cibe pensionistas.—Cochrane

VARIOS

Armando Carvajal
PROFESOR DE VIOLIN
Elena Carvajal
PROFESORA DE PIANO
Diplomados en el Conservatorio Nacional de Música. Ordenes:
2996.

Profesora de Canto
MERCEDES NEUMANN
Titulada en el Conservatorio Nacional. Santa Victoria N.o 351

Orquestas
Proporciono para casamientos, banquetes, bailes.
Clodomiro González, profesor música, diplomado Conservatorio Nacional. Gran repertorio traído directamente de Europa, dos Unidos.—Manuel Rodríguez

Academia Dactilográfica
GALERIA ALESSANDRI
Tarifa mensual, 6 pesos.

Masajes, gimnasia médica
JULES BONDALLAZ
Masajista suizo. A. Prat
sultas: 2 a 4.

MASAJE MEDICO CIENTIFICO
Gimnasia médica, Masaje
Dr. S. N. Hayashi.
Japón. Consultas: 2 a 4.
Con los últimos adelantos
tratamientos del Japón.

Consultorio Médico para
ñoras
Vello.—Extracción segura
ñoritas competentes bajo
cia médico. Masaje, gimnasia,
droterapia, electricidad, etc.
tanse niños mal desarrollados
mias, estitiquez, reumatismo,
sidad, enfermedades respiratorias,
digestivas; defectos pecho,
vertebral o cara, como cutis
grasoso, espinillas, lunares,
ces, etc. Masaje de belleza
y eléctrico. Santo Domingo
tre 21 de Mayo y San Antonio.

Fernando Pocognoli
Masaje, gimnasia médica.
a domicilio.—Consultas: 2 a
sas 1267

MASAJE SUECO
Gimnasia médica, enfermedades
articulares, musculares,
reumatismo, neuralgia,
obesidad, mala circulación,
tamiento científico desviación
dorsal. Sólo a señoras y
Hanna Widen, titulada en
mo. Claras 46. Consultas: 1 a

Instituto de Belleza
Elva S. de Tagle
Vello. Tratamiento
traélo radicalmente,
Agustinas 1620.

TAQUIGRAFIA

Curso nocturno del profesor Víctor
MANUEL ARCE
en el local del Instituto de Educación Física. La matrícula está abierta. Las clases empezarán el 6 de Mayo.

Zurcidos invisibles
Especialidad virar trajes
ros. Cóndor 1158.

Antigua Tintorería Francesa
AGUSTIN CHANCOGNE
Se tiñe y se limpia toda clase de
en negro y colores, no tiene sucursal.
MONEDA 2202.

MEMORANDU

TURNO MEDICO DESDE EL
26 DE MAYO DE 1918

Servicio médico nocturno permanente

Dr. Guillermo Besoaín, Lira
Dr. Domingo Rojas M.,
Prat 841.

Boticas de turno permanente
Botica Alemana, Catedral
Hasta las 12 de la noche.
Farmacia Moderna, San Diego
Hasta las 12 P. M.
Botica Española, Ahumada
Hasta las 12 P. M.

Boticas de turno semanal
1.a Comisaría, Botica
Ahumada 323.
2.a Comisaría, Botica Inglesa
Maestranza 702.
6.a Comisaría, Botica Belga
Diego 591.
7.a Comisaría, Botica
San Pablo 3296.
7.a Comisaría, Botica Italia
licias 3295.
11.a Comisaría, Botica Unión
licias 3998.

Dispensario Municipal de Ojos
21 de Mayo 532. Atendido
Dr. García C. Funciona los
Jueves y Sábados, de 4 a 5 P. M.

Servicio municipal de vacuna
Oficina Médicos de Ciudad.
dido por el Vacunador don
mo Saavedra, diariamente de
3 1|2, excepto los Sábados, de
M.— Atiende también llamados
ticulares.

Turno judicial
Juez del Crimen de Turno,
Primer Juzgado, don Andrés
gra, Avenida Pedro Valdivia
Promotor Fiscal, don Julio
F., Santo Domingo 1864.

Médicos de ciudad
Don Francisco Landa Z.
1050.
Don Pedro N. Barros Ovalle,
to Domingo 1243.

Domicilios de altos funcionarios
Ministro del Interior, don
Alessandri, Delicias 1158.
Relaciones, don Daniel Feliú,
ced 557.
Justicia e Instrucción, don
Aguirre Cerda, Morandé 432.
Hacienda, don Luis Claro
Merced 815.
Guerra y Marina don Jorge
vieso B., Dieciocho 309.
Industria y Obras Públicas,
Ramón Briones L., Avenida
ming 623.
Intendente, don Pablo A.
Agustinas 1792.
Secretario, don Francisco
caseaux, A. Monjitas 375.
Prefecto, don Rafael Toledo
Santa Lucía 152.
Sub-Prefecto de Orden, don
Bustamante, Dieciocho 174.
Sub-Prefecto de Seguridad,
Carlos R. Dinator, Castro 736.
Secretario, don Oscar
Cienfuegos, Rosas 1340.
Capellán, Presbítero D. Julio
derrama, Bulnes 332.

Registro Civil
1.a Inspección, Bulnes 350.
2.a Inspección, Alameda
1.a Circunscripción, Alameda
2.a Circunscripción, Alameda
3.a Circunscripción, Alameda
Comuna de Providencia,
Las Quintas 73.

Informaciones Comerciales, Industriales y Agrícolas

SANTIAGO 19 DE MAYO DE 1918

CAMBIO

El Banco de Chile ha fijado ayer los siguientes cambios:

d/v	Londres	París
90	16 13/16 £ $ 14.27.51	1.89 3/4 1 fr. $ 0.52.70
60	16 3/4 1 £ $ 14.32.8	1.89 1 fr. $ 0.52.91
30	16 11/16 1 £ $ 14.38.20	1.88 1/2 1 fr. $ 0.53.05
3	16 5/8 1 £ $ 14.43.61	1.87 3/4 fr. $ 0.53.26

N. York—1 dolar $ 3.08 1/2
1 Nac. Arg. $ 1.38 1/4

El Banco Español de Chile fijó ayer los siguientes cambios sobre las plazas que se indican:

Plazas	90 d/v	v
Londres	16 23/32	16 19/32
París	188 3/4	186 3/4
Madrid	115 1/2	114
New York		3.03 3/4

Una peseta al cambio de 115 1/2 vale $ 0.86.58 y al cambio de 114 vale $ 0.87.71.

REVISTA BURSATIL

Acciones de Bancos, Sociedades Mineras, Salitreras, Ganaderas y Agrícolas, Petrolíferas, Industriales, Compañías de Seguros, Bonos, Valor de Metales, Ferias, Matadero, etc.

SITUACION GENERAL DEL MERCADO

Hubo escasa actividad en la única rueda del día, sumando las operaciones de acciones, $ 890.475 y 117.520 las de bonos.

A excepción de ventas de Llallagua, que alcanzaron a 3,400 acciones, se hizo poca cosa en los demás valores.

TRANSACCIONES, OFERTAS Y DEMANDAS

Bancos

Chile.— Ofrecieron vender 50 acciones a 18 1|2.

Español.—Hubo interesado en vender 10 acciones a 194 y comprador por 100 a 143.

Santiago.— Propusieron vender 24 acciones a 137.

Francés.— Oferta de venta por 100 a 38.

Sociedades mineras

Llallagua. — Comenzó el movimiento de rueda con transacciones a 258 para Junio 6, bajando después a 253, para quedar al final pedidos a 253 1|4; después de rueda bajaron hasta 252, quedando a última hora compradores a 253 1|2 y vendedores a 254.

Hubo las siguientes operaciones: 500 a 258; 100 a 257; 700 a 255; 300 a 255 1|2; 500 a 254 1|2; 200 a 254; 900 a 253, y 200 a 253 1|4, para el 6 de Junio.

Gatico.— Se vendieron al mejor postor 100 a 11 1|4 y 100 al 11.

Caylloma.— Solicitaron comprar a 10 1|4 y hubo vendedores a 10 1|2 para Junio 6.

Oruro.—Bajaron. Se remataron 200 acciones a 20.

Antequera.— Pidieron 1,000 acciones a 1 1|4.

Sociedades salitreras

Antofagasta.— Subieron. Vendieron en rueda en varios traspasos 90 acciones a 114; quedaron pedidos a 116 1|2 y vendedor a 117 para Junio 6.

Loa.— Bajaron. Colocaron en Valparaíso a 36 para el 6 de Junio.

La Unión.— Hubo vendedor por 200 a 8.

Sociedades ganaderas

Chile y Argentina.— Vendieron en pública subasta 500 a 8 1|4.

Sociedades industriales

Electricidad Industrial. — Hubo vendedor por 100 a 102.

Viña.— Vendieron en Valparaíso a 79 1|4 para Junio 6.

Compañías de seguros

La Alemana.— Hubo una operación por 25 a 190.

La América.— Ofrecieron vender 13 a 60.

La Germania. — Pidieron 100 a 29 1|2.

La Araucana. — Comprador por 100 a 29 1|2.

Bonos

Caja 8-1 o|o—Subieron. Vendieron 10,000 a 96 34 y 40,000 a 96 5|8.

Hipotecario 8-1 o|o—Transacción de 30,000 a 92; quedó demanda así.

Hipotecario 8 o|o—Venta de 1,000 a 92 1|2.

Garantizador 8-1 o|o— Colocáronse 36,000 a 82 1|2 y 500 a 90.

Municipalidad Privilegiados de Diciembre.— Solicitaron comprar 3,000 a 85 y hubo vendedor por 500 a 85 1|2.

BOLSA DE CORREDORES DE VALPARAISO

Telegrama oficial de la Bolsa de Corredores de Valparaíso recibido hoy en esta Bolsa de Comercio a las 11.46 A. M.

800 Antofagasta, Junio 6 116 1|2.
1000 Llallagua, Junio 6, 255.
200 Llallagua, Junio 6, 255 3|4.
900 Llallagua, Mayo 23, 251 1|2
2300 Llallagua, Junio 23, 251 1|2
100 Llallagua, Junio 23, 253 3|4
1100 Llallagua, Junio 23, 252 1|2
500 Antofagasta, Mayo 23, 116
500 Antofagasta, Junio 6, 116.60
100 Loa, Mayo 23, 36.
50000 Hip. Valparaíso 8 o|o, 91 1|2
900 Caylloma, 10 1|8
100 Llallagua, Mayo 23, 251
100 Llallagua, Junio 6, 253.70
400 Antofagasta, Junio 6, 115 1|2
300 Loa, Junio 6, 36
800 Viña, Junio 6, 79 1|4
800 Gatico, Mayo 23, 11.

Oro

Vendedores a 57.30; compradores, a 57.20.

Letras

Vendedores, a 16 27|32; compradores, a 16 7|8.

Santiago, Mayo 18 de 1918.

FERIA
—DE—
Productos Agrícolas
DE
Larraín, Olavarría y Cía.
Matucana N.º 10
Remates todos los Martes con toda clase de Productos agrícolas
Carga por carros completos al desvío Banco de la República. Sobornal Alameda.
Correspondencia:
Casilla 913

ACCIONES Y BONOS

COTIZACIONES DE ULTIMA HORA

ACCIONES DE BANCOS

		Valor pagado	Precio actual
Banco de Chile	$	100	$ 186
Banco Español de Chile		100	145
Banco Nacional		20	45½
Banco Santiago		100	136
Banco Popular		100	121
Banco Unión Comercial		20	8
Bco. Hipot. de Chile		200	513
Banco Chileno Garantizador de Valores		100	100
Banco Francés			38
Banco Italiano		20	4½
Banco Curicó			128
SOCIEDADES MINERAS			
Tierra del Fuego	£	1	72½
Chile Argentina		1	8¼
Ñuble y Rupanco	$	20	39
Gente Grande	£	1	70
Laguna Blanca		1	72
Agrícola de Vallenar	$	20	
Aysen	£	1	50
SOCIEDADES GANADERAS			
Llallagua	£	1	252
Oploca		1	80
Totoral	$	10	8½
Gatico	£	1	11
Oruro	$	20	20
Curanilahue		100	154¾
Lota y Coronel	£	10	600¼
Monte Blanco	..	1	3⅛
Colquirí	$	5	3
S. José de Oruro serie A.	£	1	2¾
S. José de Oruro serie B.		1	1
Caylloma	sh	5	10⅜
Las Vacas	$	50	5½
Pintados		38	4½
Victoria de Lebu		10	8½
San Bartolo		20	8¼
Antequera	£	1	1¼
Poderosa de Collahuasi		5	80
Carbonífera Máfil	$ "	50	88
Disputada	$	25	10
SOCIEDADES SALITRERAS			
Antofagasta	$	25	114¾
Loa	£	5	35¾
El Boquete		5	60
Agua Santa		5	140
Lastenia		1	16½
La Unión	$	20	8¼
Castilla		20	16¼
Perseverancia		20	15¼
SOCIEDADES INDUSTRIALES			
nos, de Gas de Santiago	$	50	102½
Gas de Valparaíso		50	8-
Soc. Austral de Maderas	£	1	1½
Laboratorio Chile	$	25	81
Electricidad Industrial		50	101
Ref. Az. de V. del Mar	£	1	78¼
Azucarera de Penco		1	129
Gas Acetileno	$	50	10
Fábrica de Tejidos		100	175
Maderas Malvoa		20	12½
Chilena de Tabacos		20	48
Cervecerías Unidas		100	280
Buques y Maderas		50	40
Molinera el Globo		100	43
Cemento el Melón	£	1	90
Fábricas Unidas Catres	$	100	75
Transportes Unidos			43
Mercado de la Vega		100	100
Manufacturera de Tejidos			115
Feria Izquierdo		100	86
COMPAÑIAS DE SEGUROS			
La Germania	$	25	29½
La Nacional		25	610
La America		25	9
La Americana		100	200
La Comercial Industrial		50	124
La Española		10	220
La Unión Chilena		50	550
La Italia		100	2.0
La Internacional		25	100
La Central		25	43
La Francesa		50	120
La Nueva España		75	105
La Alemana		75	100
La Chilena Consolidada		25	60
La Alianza Chilena		25	48
La Franco Chilena		20	31
La Santiago		50	190
La Mapocho		50	110
La Araucania		25	30
La Iberia		62½	66½
La Unión Nacional		60	69
SOCIEDADES PETROLIFERAS			
Petróleos del Pacífico		10	0.70
Sud-Americ. de Petróleos		1	0.35
Pacífico Liberadas			2
Patagonia Consolidada			0.60
SOCIEDADES DIVERSAS			
Bolsa de Comercio		1,250	61,000
Club Hípico		500	7,700
Hipódromo Chile		500	950
C. S. A. de Vapores		100	770
F. C. E. San Bernardo		100	105
Telégrafo Comercial		25	35
Telégrafo Nacional		20	16
Tattersall		100	138

BONOS

Caja 6-1 (30 ab. y 31 octubre)	83
Caja 6-2 (30 en. y 31 octubre)	82¾
Caja 7-1 (30 en. y 31 junio)	88½
Caja 7-2 (15 en. y 15 junio)	85¼
Caja 8-1 (30 ju. y 31 diciem.)	96⅝
Caja 8-2 (30 ju. y 31 diciem.)	97½
Garant. 6 (30 ju. y 31 diciem.)	75
Garant. 7 (30 ju. y 31 diciem.)	77
Garant. 8 (30 ju. y 31 diciem.)	82¾
Hip. 7-1 (30 m. y 30 spt.)	88
Hip. 7-2 ma. 30 sept.)	88
Hip. 8-2 ma. 31 sept.)	92
Hip. 8-1 (31 ma. y 31 sept.)	92
Hip. V, 8-1 (30 ju. y 31 diciem.)	91
Municipalidad 8 (Privilegia.) Abril	94½
Municipalidad 8 (Privilegia.)	85¼
Caja £ 5%	92
Municipalidad (Privilegia) Dibre	85

La Bolsa de Comercio en la semana

Abrió con bastante movimiento pero ya el día Martes disminuyó considerablemente la importancia de las transacciones en los títulos de sociedades y se mantuvo así el resto de la semana.

Examinando los diversos valores que tuvieron modificaciones en sus precios, encontramos que fué superior el número de papeles que desmejoraron sus cotizaciones, siendo especialmente visible esta semana en los títulos mineros. Ayer se notó una lijera reacción en los valores de especulación.

En los bonos no se pronunció una tendencia definida, pero en general hubo flojedad en los precios.

Con lijeras excepciones las operaciones de importancia, como asimismo las fluctuaciones dignas de mencionarse se registraron en las acciones de Llallagua. El Lunes empezó el movimiento con operaciones a 238 para Junio 6, reaccionando ese mismo día a 247, el Martes hubo nuevamente baja en la primera rueda que se efectuara ventas a 240 para la fecha ya indicada, reaccionando en la tarde a 246; al día siguiente se produjeron las principales fluctuaciones, abrió el mercado con operaciones a 249, para subir momentos después de rueda a 260, y bajar en seguida a 258.

Los tres días restantes se produjo gran disminución en el número de transacciones y hubo también cambios de mucho significado en las cotizaciones, quedando ayer a 253 1|2 para Junio 6.

Antofagasta.— Estas acciones estuvieron en general más sostenidas subiendo hasta 116 1|2 para Mayo 23 el día Martes, bajaron el Jueves a 112 para subir nuevamente a 116, ayer Sábado.

Gatico.—El papel que desde tiempo atrás venía desmejorando de precio, experimentó nuevo alza, vendiéndose ayer a 11.

Valor de las operaciones en la semana

Acciones

Lunes	$ 4.894,111
Martes	2.303,840
Miércoles	2.322,827
Jueves	1.271,348
Viernes	2.240,611
Sábado	891,250
	$ 13.923,987

Bonos

Lunes	$ 192,500
Martes	235,100
Miércoles	215,900
Jueves	191,200
Viernes	149,000
Sábado	117,500
	$ 1.101,200

Ha habido en relación a la semana anterior disminución de $ 20.614,781 en la sventas de acciones y aumento de $ 287,600 en las de bonos.

Las acciones de mayor movimiento

Fueron las siguientes:

Compañía Estañífera de Llallagua, con 52,510 acciones.

Compañía Carbonífera Curanilahue, con 1,650 acciones.

Compañía Salitrera de Antofagasta, con 2,431 acciones.

Compañía Explotadora de Caylloma, con 2,356 acciones.

Compañía Minera de Colquiri, con 1,200 acciones.

Compañía Minera San José de Oruro, con 2,300 acciones.

Compañía Minera Fortuna de Colquiri, con 1,500 acciones.

Compañía Consumidores de Gas, con 435 acciones.

Banco de Chile, con 387 acciones.

Banco Nacional, con 606 acciones.

Banco Minas de Cobre de Gatico, con 400 acciones.

Los bonos más operados

Fueron los siguientes:

Caja Hipotecaria 8o|o-1o|o, con $ 476,600.

Banco Hipotecario 8o|o-1o|o, con $ 322,000.

Banco Garantizador 8o|o, con 143 mil pesos.

Caja Hipotecaria 7o|o-1o|o, con $ 60,000.

Acciones que bajaron

Bancos.— Chile de 188 1|2 a 186.

Ganaderas.— Fuego de 82 1|2 a 72 1|4, Chile y Argentina de 8 3|4 a 8 1|4, Laguna Blanca de 75 a 72.

Mineras.— Llallagua de 261 3|4 a 252, Taltal de 8 3|4 a 8 1|2, Gatico de 14 a 11, Oruro de 21 1|4 a 20, Curanilahue de 156 a 154 3|4, Mafil de 95 a 88.

Salitreras.— Loa de 37 a 35 3|4.

Industriales.— Gas de 103 1|2 a 102 1|2, Viña de 79 a 78 1|4, Penco de 135 a 129.

Diversas.— Bolsa de Comercio de 70,000 a 61,000, Ferrocarril Eléctrico de San Bernardo de 106 a 105.

Acciones que subieron en la semana

Bancos.— Nacional de 45 a 45 1|2.

Mineras.— Oploca de 75 a 80, Monte Blanco de 3 a 3 1|8, Caylloma de 513 a 515.

Santiago de 135 a 136, Hipotecario de 10 1|48 a 10 3|8, Antequera de 1 1|4 a 1 1|2.

Salitreras.— Antofagasta de 110 a 114 3|4.

Industriales.— Gas de Valparaíso de 80 a 82, Electricidad Industrial de 95 1|2 a 101, Tabacos de 45 3|4 a 48.

Seguros. — Germania de 29 a 29 1|2.

Diversas.— Club Hípico de 7500 a 7700.

Bonos que bajaron

Caja Hipotecaria 8o|o-1o|o, de 97 a 96 5|8.

Banco Hipotecario 8o|o-1o|o, de 92 1|2 a 92.

Banco Hipotecario 8o|o, de 92 1|2 a 92.

Bonos que subieron

Caja Hipotecaria de 7o|o-1o|o, de 88 a 88 1|2.

Caja Hipotecaria 7o|o, de 88 a 88 1|2.

Caja Hipotecaria 8o|o, de 97 a 97 1|2.

Banco Garantizador 8o|o, de 82 1|2 a 82 3|4.

El estaño en la semana

La Bolsa de Comercio recibió las siguientes cotizaciones:

Lunes.— £ 375 al contado, £ 375 a plazo.

Martes.—£ 370 al contado, £ 370 a plazo.

Miércoles.—£ 367 al contado, £ 367 a plazo.

Jueves.—£ 364 al contado, £ 364 a plazo.

Viernes.—£ 363 al contado, £ 363 a plazo.

La comparación de estos últimos precios con los de cierre de la semana precedente, que fueron de 380 libras esterlinas, representan baja de £ 7, tanto al contado como a plazo.

BOLSA DE PRODUCTOS

SANTIAGO

Operaciones efectuadas en la rueda de hoy

Todos los precios son por quintal métrico, con saco, salvo estipulación contraria.

Ofertas y demandas

Cebada.—Vendedor, de forrajera, a 12.40, en Santiago.

Frejoles.—Vendedor, de caballeros, a 50, en Teno al norte.

Vendedor, de caballeros, a 48, en Chillán.

Comprador, de caballeros, a 48, en Teno al norte.

Comprador, de caballeros, a 45, para entregar en Junio.

Papas.—Vendedor de papas amarillas, a 13.50.

Transacciones registradas

Trigo blanco.—830 sacos, del centro, a 23.50, sin saco, en Providencia (Fijación de ayer).

800 sacos, del centro, a 23.50, sin saco, en Providencia. (Fijación de ayer).

2,500 sacos, del centro, a 23.50, sin saco, en Providencia. (Fijación de ayer).

1,000 sacos, del centro, a 23.50, sin saco, en Providencia. (Fijación de ayer).

325 sacos, del centro, a 25.50, con saco, en bodega Santiago.

400 sacos, con polvillo, a 25, con saco, cebadero, en Leyda.

5,400 sacos, de Mulchén, a 20, sin saco, en Mulchén.

2,400 sacos, de Mulchén, a 20, sin saco, en Mulchén.

Pasto.—245 fardos, de segundo corte, a 7.30, en Santiago.

Trigo blanco del centro

Precio oficial, 23.50 los cien kilos, sin saco, en Providencia.

Santiago, 18 de Mayo de 1918.

El Secretario.

REVISTA COMERCIAL DE PRODUCTOS Y FRUTOS DEL PAIS

(Especial para "La Nación" de Santiago)

La mayor parte de los productos se mantienen en relativa calma a espectativa de fletes. Los embarques han sido menores que los de costumbre. Los precios en general están flojos. El mercado se siente abatido.

Precios puestos en carro en Valparaíso

Arvejas secas.—El vapor "Huasco" embarcó en Talcahuano con destino a Colón 799 sacos, para el mismo destino se embarcaron aquí 319 sacos.

Cotizo: Petit Pois sanas, a 40, los 92 kilos.

Petit Pois, con brucos, a 36, los 92 kilos.

Cebada.—Debido a que dos firmas de esta plaza han recogido la clase forrajera, los precios principian a subir desde luego.

Cotizo: forrajera, 9,50, los 71.30 kilos.

Cervecera, 14.50, los 100 kilos, en estaciones de procedencia.

Cera.—No se vende a ningún precio, ha calmado completamente la demanda.

Cotizo: 99, los 46 kilos.

Frejoles.—Con el cambio actual, es inútil pensar en hacer algo para la exportación.

Cotizo: caballeros, 46, los 92 kilos.

Bayos, 37, los 92 kilos.

Coscorrones, 46, los 92 kilos.

Burritos, 37, los 92 kilos.

Garbanzos.—Habiendo calmado la demanda, los precios son nominales.

Cotizo: grandes, 43, los 92 kilos.

Regulares, 37, los 92 kilos.

Chicos, 34, los 92 kilos.

Harinas.—Para Colón se embarcaron 2,050 sacos. El precio se ha afirmado en 18 el quintal.

Lana.—El vapor "Huasco", lleva 265 fardos embarcados en Talcahuano para Nueva York. Por motivos de la alza del cabio, las ventas están paralizadas.

Cotizo: merino mestiza, 125, los 46 kilos.

Común, 115, los 46 kilos.

Negra, 105, los 46 kilos.

Lentejas.—Siguen en calma los precios no han variado.

Cotizo: 70, los 92 kilos.

Miel de abejas.—Hay pocas existencias listas. Los precios han bajado por la alza del cambio.

Cotizo: 70, los 46 kilos.

Maíz.—Los precios no han variado.

Cotizo, 14, los 73.60 kilos.

Nueces.—Este artículo está muy sin demanda.

Cotizo: nominal, 27, los 44.16 kilos.

Papas.—Los precios han subido a 14.50 el saco, en Barón, cualquier clase.

Semilla de trébol.—Debido al cambio actual, no permite pagar los precios que piden los productores.

Cotizo: 90, los 46 kilos.

Trigo blanco.—Se han embarcado para Habana 420 sacos. En Santiago está firme el precio de 23.50 los 100 kilos sin saco. Los tenedores pretenden 23.75 y aún 24. En la Frontera varía el precio de 20, 21 y 22.

Trigo candeal.—No se ha efectuado ningún embarque por esta clase. Los precios se mantienen sin alteración.

Cotizo: 17.25, los 73.60 kilos.

Exportación

En la semana se han efectuado los siguientes embarques por vía marítima de artículos para la exportación:

Arvejas, para Nueva York, 319 sacos.

Cobre en barra, para Nueva York, 2,000 piezas.

Cueros picados, para Nueva York, 21 barriles.

Fideos, para el Callao, 157 cajones.

Frejoles, para Nueva York, 4,992 sacos.

Frejoles, para La Habana, 1,020 sacos.

Harina, para Colón, 2,050 sacos.

Lana, para Nueva York, 321 fardos.

Miel, para Liverpool, 5,656 barriles.

Salsa de tomates, para el Callao, 79 cajones.

Salsa de tomates para el Callao, 71 cuarterolas.

Trigo blanco, para La Habana, 480 sacos.

Vino blanco, para el Callao, 40 cajones.

Valparaíso, 19 de Mayo de 1918.

Agustín Gazitúa,

Corredor de Comercio, establecido el año 1898. Oficina calle Blanco 1025. Casilla 291. Teléfono 950.

FRUTOS DEL PAIS

Cotización semanal de Ureta y Cía., agentes comisionistas, Agustinas 1035 Casilla 1340

Trigos

Trigo blanco del centro, los 100 kilos, sin saco, en Providencia, comprador a 23.75.

Trigo blanco del sur, los 100 kilos, sin saco, en estación, según clase, a 21.

Trigo candeal, fino, los 100 kilos, con saco, en Alameda a 23.

Trigo candeal corriente, los 100 kilos, con saco, en Alameda de 21 a 22.

Cebada

Cebada inglesa de primera clase, los 72 kilos, con saco, en Alameda no hay.

Cebada inglesa de segunda clase, los 100 kilos, con saco, en Alameda a 30.

Cebada del país cervecera, los 100 kilos, con saco, en Alameda de 15 a 16.

Cebada forrajera, los 100 kilos, con saco, en Alameda, de 12.50 a 13.

Cebada vieja forrajera, los 100 kilos, con saco, Alameda de 11.50 a 12.

Harinas

Harina flor, cilindro, los 46 kilos, con saco a $ 18.

Harina de segunda, los 46 kilos, con saco, a 13.

Harina candeal, los 46 kilos, con saco, a 14.50.

Frejoles

Frejoles coscorrones, los 100 kilos, con saco, en estación a 47.

Frejoles bayos chicos, los 100 kilos, con saco, en estación, de 36 a 37.

Frejoles bayos regulares, los 100 kilos, con saco, en estación a 38.

Frejoles caballeros, los 100 kilos, con saco, en estación de 48 a 50.

Papas

Papas cazuela, en bodega, de 17 a 18.

Papas domas, en bodega, de 16 a 17.

Papas coloradas, en bodega, de 15 a 16.

Papas ulloanas, en bodega, de 14 a 15.

Semillas

Semilla de alfalfa chilena, los 100 kilos, con saco, en bodega, de 200 a 230.

Semilla de alfalfa peruana, los 100 kilos, con saco, en bodega, a 260.

Semilla de trébol rosado, los 46 kilos, con saco, en bodega, a 110.

Semilla de trébol rosado, clase exportación, los 46 kilos, con saco, en bodega, de 90 a 100.

Semilla alfalfa de Provence, cosechada en Batuco, los 100 kilos en estación, a 270.

Varios

Avena, los 100 kilos, con saco, en estación, de 11 a 12.

Afrecho, los 100 kilos, con saco, en bodega a 9.

Afrechillo, los 100 kilos, con saco, en bodega, a 9.40.

Cera, los 100 kilos, con saco, en bodega, a 9.40.

Cera, los 100 kilos, en bodega a 250.

Carbón de espino, el saco, en bodega, de 8 a 8.50.

Carbón blanco, el saco, en bodega, de 5.50 a 6.

Lana esquila Marzo, ensacada, los 100 kilos, en bodega nominal a 300.

Lana esquila Marzo, enfardada, los 100 kilos, en bodega nominal a 310.

Maíz amarillo, los 100 kilos, con saco, en Alameda a 21.50.

Maíz colorado, los 100 kilos, con saco, en Alameda, de 20 a 21.

Mantequilla, los 46 kilos, en bodega a 230.

Miel, los 100 kilos, en bodega nominal a 160.

Nueces, los 46 kilos, con saco, en bodega nominal a 25.

Pasto primer corte, los 100 kilos, en bodega, de 6 a 6.40.

Pasto segundo corte, los 100 kilos, en bodega, de 7 a 7.50.

Quesos, los 46 kilos, en bodega, a 100.

Quillay, los 100 kilos, en bodega nominal a 36.

Sal de costa, los 100 kilos, en bodega, de 11 a 12.

URETA Y CIA.

IMPORTACIONES Y EXPORTACIONES

Datos del mes de Abril

La Oficina Central de Estadística nos ha proporcionado los siguientes datos sobre importaciones y exportaciones, durante el mes último de Abril.

Importación

Carbón de piedra, 39,720 toneladas 864,014 pesos de 18 d.

Petróleo, 70,382 toneladas, 1.074,252 pesos de 18 d.

Madera de pino M3. 108,477, 58,548 pesos de 18 d.

Animales vacunos, 8,351 c|u, 1.003 mil 300 pesos de 18 d.

Animales ovejunos, 4645 c|u, 45,413, pesos de 18 d.

Harina de trigo 22,453 kilos, 9,990 pesos de 18 d.

Hierro sin labrar, 921,577 kilos, 320,267 pesos de 18 d.

Exportación

Cobre en ejes, 362,100 kilos, 186,698 pesos de 18 d.

Minerales de cobre, 1.223,799 kilos, 250,636 pesos de 18 d.

Borato de cal, 1.000,711 kilos, 100 mil 71 pesos de 18 d.

Salitre, 2.088,496 qq. mm., 32,029 mil 175 pesos de 18 d.

Yodo, 83,867 kilos, 1.388,337 pesos de 18 d.

Lanas, 296,985 kilos, 858,286 pesos de 18 d.

Trigo, 10.851,050, 2.3887,231 pesos de 18 d.

Frejoles, 957,979 kilos, 431,090 pesos de 18 d.

Harina de trigo, 4.666,004, 1.493,121 pesos de 18 d.

Cobre en barras, 5.856,045 kilos, 6.647,769 pesos de 18 d.

Plata en barras, 320,000 Grs., 23 mil 258 pesos de 18 d.

Propuestas

Se solicitan propuestas para la construcción de un galpón de dos pisos, de material sólido, de 10½ por 31 metros.

Consultar planos y demás antecedentes en nuestra oficina: **Nueva Andrés Bello número 35.**

THE AMERICAN SHOE FACTORY

19-E

PRECIOS CORRIENTES DE LA FERIA DE ANIMALES. — AVENIDA BEAUCHEF NUM. 997

Terneros de pie, de 48 a 60.

Terneros de pie, gordos, de 75 a 90.

Terneros de 1 año, de 100 a 130.

Vaquillas de 1 1|2 año, de 130 a 150.

Vaquillas de 2 años, de 160 a 180.

Novillos de 1 1|2 año, de 140 a 175.

Novillos de 2 años, de 160 a 210.

Vaquillas de 3 años, de 170 a 240.

Novillos de 3 años, de 180 a 250.

Novillos a media gordura, de 180 a 275.

Novillos gordos, de 280 a 320.

Novillos mestizos, gordos, de 350 a 380.

Vacas flacas, de 140 a 160.

Vacas a media gordura, de 190 a 240.

Vacas gordas, de 310 a 340.

Vacas mestizas, gordas, de 340 a 380.

Vacas paridas, flacas, de 180 a 200.

Vacas paridas, a media gordura, de 280 a 340.

Vacas paridas, mestizas, de 350 a 400.

Torunos a media gordura, de 280 a 230.

Torunos gordos, de 340 a 380.

Toros, de 260 a 320.

Bueyes flacos, de 180 a 240.

Bueyes a media gordura, de 290 a 340.

Bueyes gordos, de 440 a 480.

Bueyes mestizos, gordos, de 500 a 572.

Chanchos, a 80.

Vacas al peso, de 0.64 a 0.73 1|2.

Novillos al peso, de 0.62 a 0.70.

Bueyes al peso, de 0.64 a 0.70.

Santiago, 18 de Mayo de 1918.

Sociedad Feria Izquierdo.

ESTADOS UNIDOS

El Presidente de la República fijó el 23 de Febrero último en $ 2.20 el precio de venta del bushel (35 litros) de trigo en Chicago, con algunas diferencias que dan por resultado un precio de dos pesos en los distritos rurales y de $ 2.28 en los puertos del Atlántico.

El valor de las exportaciones de automóviles de los Estados Unidos en 1917 ascendió a $ 138.000,000, de los cuales correspondieron más de 13 millones de pesos al Canadá. Australia ocupó el segundo lugar con 3 millones 500,000 pesos, y Chile el tercero con $ 3.000,000.

Argentina, Cuba, el Africa Meridional británica, las Antillas Holandesas y la Nueva Zelandia compraron en el mismo año de dos a tres millones de pesos cada una.

El valor total de los bonos de gobiernos extranjeros que había en poder de los Bancos nacionales de los Estados Unidos el 31 de Diciembre de 1917 ascendía a $ 288.663,000 y el de otros valores o títulos extranjeros a $ 70.000,0000, lo que da un total de $ 350.663,000 en **valores extranjeros** en poder de los Bancos.

El desarrollo del sistema de teléfonos fué enorme en los Estados Unidos en el año que acaba de pasar. Más de $ 118.000,000 se gastaron en nuevas instalaciones, que incluyen más de 3,000.000,000 de kilómetros de líneas nuevas, lo que arroja un total de 30.176,779 kilómetros en operación.

El uso del teléfono está tan generalizado en este país que durante el año pasado se contaron más 10 mil millones de llamadas, o sea, 100 llamadas por cada habitante.

MATADERO PUBLICO

Encierra para hoy: Mayo 19 de 1918

	Vacunos	Ovejunos	Cerdos
Entrados	312	615	9
En vara	16	0	0
Suma	328	645	9
Retirados vivos	0	0	0
Total beneficiados	328	615	9

Terneros 13—

Mayo 18 de 1918

PRECIOS DE LAS CARNES DE AVES

				kilo
Carne, buey	1.ª clase	$ 1.08	a	1.08
Id.	2.ª	1.00		1.05
Id.	3.ª	60		95
Carne, novillo	1.ª clase	1.06		1.08
Id	2.ª	1.00		1.05
Id	3.ª	60		95
Carne, vaca	1.ª clase	1.08		1.10
Id.	2.ª	1.02		1.07
Id.	3.ª	60		95
Carne, cordero	1.ª clase	1.30		1.40
Id.	2.ª	1.10		1.20
Id.	3.ª	70		1.00
Carne, cerdo	1.ª clase	1.05		1.10
Id.	2.ª	95		1.00
Id.	3.ª	80		90
Grasa en rama		1.00		1.10
Sebo de ovejuno		70		80
Cuero de vacuno macho		1.00		1.05
Cuero de vacuno hembra		1.00		1.05

Cuero ovejuno, de $ 40 a 50 docena

TRIBUNALES

CORTE SUPREMA

Movimiento habido en 18 de Mayo de 1918

El Excmo. Tribunal se ocupó de las causas en acuerdo.

Falladas de acuerdo: Gervasio Alarcón, concurso, conf. resol. apel.; Nero Paccha and Jazpampa Nitrate Co. Ltd., c. fondo, sin lugar; redactor señor Moreno.

Desistida: Reclamo de Enrique Vicuña y otros, apelación fondo.

CORTE DE APELACIONES

Primera Sala

1 Curphey con Ormazábal, en dos tablas; 2 Neira con Fernández, revocada; 3 Demarchi y otro con Lezaeta, confirmada; 4 Cadonne con Fisco y otro, acuerdo; 12 Gerhard con Montenegro, sin estado.

No vistas las demás.

Alegaron: en la 2.a don Víctor Robles con don Miguel O. Calvo; en la 3.a don Luis Constenla con don Pedro L. González; en la 4.a don Pedro N. Montenegro con don Horacio Zañartu.

Segunda Sala

1 Recurso de hecho de Toledo, ha lugar; 2 Periano con Stagnano, fallada; 3 Partición de bienes de Valdés F., trámite; 4 Pinto con Fisco, suspendida; 5 Anwandter con Fisco, trámite; 6 Appelgren con Appelgren, confirmada.

No vistas las demás.

Alegaron: en la 4.a don Domingo Silva, revocando; en la 6.a don Bernardo Golsdlich, revocando.

Tercera Sala

En la tercera Sala no se vió ninguna causa.

Cuarta Sala

1 Fisco con Cía. Huanchaca de Bolivia, suspendida; 2 Saavedra con Gamboa, confirmada; 3 Barrientos con Gamboa, aprobada; 4 Hernández con Schideminoff y otro, sin estado; 5 Cosima Dpas. M. con Ernesto Singer, confirmada.

No vistas las demás.

Agregada: Recurso amparo A. Ulloa, sin lugar.

Fallada de acuerdo: Grez con Solís y otro.

Alegaron: en la 2.a don Eduardo Castillo, confirmando; en la 5.a don Luis Salinas con don Belisario Videla.

Sociedad de Empleados Judiciales

Sesión de Directorio en quince de Marzo de mil novecientos diecìocho. —Se abrió la sesión a las seis y media P. M., con asistencia de los siguientes directores: Alfredo Guzmán, Leonidas Cifuentes, Alfredo Vigneaux, Francisco J. Pozo y Aníbal Basauri. Presidió don Luis Ernesto Covarrubias y actuó como secretario el señor Basauri. El presidente dió cuenta de haberse aprobado por el Supremo Gobierno los Estatutos de la Sociedad. En seguida se acordó citar a junta general extraordinaria para el día Viernes 24 del actual, a fin de dar cuenta de la aprobación suprema de los Estatutos, proceder a la elección de Directorio definitivo de la Sociedad y acordar todo lo relacionado con el cobro de las cuotas. Se levantó la sesión a las 7 P. M.—**Ernesto Covarrubias**, presidente.— **A. Basauri**, secretario.

Nota.— La Junta General Extraordinaria se llevará a efecto en los salones de la Sociedad Unión Comercial, el día fijado, a las 9 P. M.

Bodegas del Desvío Besa

Calle San Borja, frente Estación Alameda

Recibe a bodegaje toda clase de frutos del país. Se encarga de su venta y anticipa fondos, y da toda clase de facilidades a los remitentes.

La carga por carros completos debe remitirse a **Estación Alameda, Desvío Besa**, y los boletos y correspondencia a nuestra dirección, Casilla Núm. 1177.

BESA & Cía.

SANTO DOMINGO N.o 887

3532-19-e

SOCIABILIDAD OBRERA

Unión de los Tipógrafos.—Hoy, a las 2 1|2 de la tarde debe reunirse el directorio de esta institución para tratar diversos asuntos urgentes.

Deben concurrir a prestar la promesa de estilo los señores Arturo Silva y Luis A. Lastra Guerrero.

—A la misma hora está citada la comisión que prepara el Congreso Gráfico Nacional, formada por los señores Marcial Barrera, Nacianceno Muñoz, Eugenio Silva Ponce, Rogerio Rosas O., José Barros, Pedro O. Golcollea, Alejandro Véliz López, Francisco Vargas Toledo, J. Lorenzo Pacheco, León Baillón, Eliodoro Ulloa Lobos, Luis A. Soza, Florencio Rosas O., José Sáez Campos y Oscar Alfonso Godoy.

Sociedad de Artesanos La Unión. —Esta institución envía su condolencia más sentida al señor Daniel Elgueda, por el fallecimiento de su señora madre, doña Cecilia Ahumada S. v. de Elgueda.

—La Comisión de Sanidad está citada a sesión para mañana Lunes a las 8 1|2 P. M.

"Defensa y Conquista".—Este es el nombre de un periódico sindicalista que aparecerá semanalmente desde el Sábado próximo, bajo la dirección de la organización Unión-Federal Chilena.

Centro de Alumnos y Ex-Alumnos de la Escuela Nocturna Exequiel Vilches.— Los miembros de este centro estudiantil, están citados a fin de que concurran a la sesión solemne que celebrará la Sociedad Manuel Rodríguez, el 21 del presente mes, a las 4 P. M. en su local, San Francisco 748, con motivo de su veinticinco aniversario social.

Conferencia patriótica.— El Martes 21 del presente tendrá lugar en el salón de la Federación Obrera de Chile, Bascuñán 542, una conferencia patriótica y un acto literario-musical en homenaje al 39.o aniversario de la epopeya de Iquique.

La entrada será libre.

Unión de Zapateros.— Esta institución cita para hoy a las 9 de la mañana a todas las personas que han prometido firmar los registros sociales.

Hojalateros y Gásfiters.—Esta institución celebrará sesión de Directorio hoy a las 9 A. M.

La Comisión de Contabilidad deberá reunirse una hora antes, a las 8 de la mañana.

Periódico Obrero "El Ideal Obrero".— Se nos pide roguemos a los encargados de la venta de este periódico, el día 1.o de Mayo actual, den cuenta a la mayor brevedad del resultado de la venta.

Federación Obrera Local Santiaguina.—Mañana Lunes a las 8 P. M. se reunirán los delegados que componen este cuerpo representativo, quienes traerán resuelto lo relacionado con el periódico y las confecias gremiales, no olvidando la cuota reglamentaria.

Las sociedades que deseen nombrar sus representaciones pueden hacerlo mañana al Teatro Chile, punto donde se reunirán los delegaciones obreras.

Resistencia de Pintores.—El gremio en general está citado para hoy a las 9 de la mañana en Gálvez 536.

La Universal Leopoldo Lagos.— Para hoy a las 9 A. M. está citada esta institución a junta general en Arturo Prat 1242.

Unión Gremial de Caldereros.— Esta institución está citada a asamblea general para hoy a las 9.30 A. M. en Bascuñán Guerrero número 542.

Asistirá una delegación de caldereros de Valparaíso.

Federación de Carpinteros 1.o de Mayo.— Para hoy a las 9 1|2 A. M. está citada esta institución a junta general ordinaria.

Se oirá la cuenta de la Comisión de Fiestas y el balance de tesorería correspondiente al primer trimestre.

Pintores Miguel Angel.—Para hoy a las 9 A. M. está citada la Comisión de Contabilidad de esta institución para revisar el balance del primer semestre.

—A las 10 A. M. de este mismo día habrá junta general.

S. M. de Electricistas.— El Directorio de esta sociedad se reunirá hoy a las 2 P. M. en Rosas 2040.

Unión de Obreros Vidrieros Sol de Mayo.— Para hoy a las 10 A. M. está citada esta institución a junta general ordinaria para tratar de la reforma de sus estatutos.

Federación Femenina de Chile.— Hoy a las a las 10 A. M. tendrán lugar los funerales de la señora Dolores Salinas, partiendo el cortejo de su casa habitación, Blanco Encalada 2359.

Con este motivo, la institución ha encarecido a sus asociados la asistencia a este acto, e invitado a sus relaciones sociales a trasladar a su última morada los restos de la extinta.

Sociedad de Socorros Mutuos Juan Miguel Dávila Baeza.—Esta institución compuesta de los empleados subalternos de los Bancos, Bolsa de Comercio, Compañías de Seguros, etc., ha venido desde su fundación recibiendo valiosas adhesiones en favor de su desarrollo y de la formación de una caja, que pueda afrontar todos los gastos que demanda un buen servicio médico para ayuda de los socios enfermos.

Ultimamente su presidente honorario, señor Luis Ramírez Sanz, ha recibido una encomiástica nota y una ayuda efectiva del diputado por Santiago, don Raúl Claro Solar.

Dicha comunicación dice así:

"Señor Luis Ramírez Sanz.—Presente.—Distinguido amigo:

La Sociedad de Socorros Mutuos Juan Miguel Dávila Baeza, es una de las instituciones más interesantes que existen en el país. Lo elevado de los propósitos que la hicieron nacer, el entusiasmo de sus miembros y las valiosas adhesiones que día a día ha venido conquistando, son prendas seguras de que el gran desarrollo adquirido ya por ella, será mayor aún en el futuro.

Al expresar a usted esta opinión sobre la sociedad que preside y al felicitarlo por la abnegación con que usted se ha consagrado al fomento de esta obra de progreso y de caridad, le ruego aceptar para ella la modesta suma que me permito remitirle.

Agradeceré a usted, señor presidente, que se sirva presentar a los señores directores y a los miembros de la institución los sentimientos de mi adhesión personal.

Lo saluda afectuosamente su Atto. y S. S. y amigo.—**Raúl Claro Solar.**"

Sociedad Dueños de Carretelas.— Esta sociedad está citada a reunión de directorio para hoy Domingo, a las 3 P. M., en San Francisco 605.

Legión Reservistas de Chile.—Está citada para hoy a junta general reglamentaria en Santa Mónica 2167, a las 9 A. M.

Sociedad Unión de Talabarteros.— Esta sociedad está citada a junta general para hoy, a las 9 A. M. en Aldunate 974.

Centro Obrero de los F.F. C.C. de Chile.— Habiendo dejado de existir el fundador de esta institución don Agustín Vicencio, la institución está citada a acompañar sus restos al Cementerio General, hoy Domingo, a las 9 A. M. El cortejo partirá de Domeyko No. 1959.

Círculo Ejército Libertador de la Unión Nacional.—Esta institución está citada para hoy, a las 8 1|2 A. M. en su secretaría, con el objeto de asistir en el mayor número posible a la misa parroquial y en la tarde a la 1 1|2 P. M. para asistir a la solemne asamblea que se efectuará en el teatro Arturo Prat, en celebración del día del trabajo cristiano.

Federación de Zapateros y Aparadoras.—Para asuntos de general interés, está citado el personal para hoy Domingo, a las 9 A. M.

Grupo Fedeardo de Zapateros Internacional.—Está citado a sesión para hoy, a las 11 de la mañana.

Academia de Baile Luis A. Acevedo.—La matinée de hoy dará comienzo a las 4.15 P. M. Habrá libre pensamiento y se reglarán números para el sorteo de un anillo de oro y un prendedor para señorita.

En la noche, habrá baile familiar en honor de las instituciones amigas.

Centro Familiar Luz y Progreso.— Para esta tarde, de 4 1|2 a 7 1|2, ha preparado este centro una matinée en la cual se rifará un hermoso objeto de arte entre las señoritas asistentes.

En la noche, se verificará un baile dedicado a sus relaciones sociales, y muy especialmente a los centros El Ideal, La Ilustración y La Santiago.

Centro Dramático Instructivo Yungay. — Tendrá matinée esta institución hoy, a las 4 P. M., y en la noche baile familiar en honor de las socias señoritas Santtis.

—A las 2 P. M., de hoy, habrá reunión general.

Se invita especialmente a los señores Armando Bustos, Germán Bustos y Santiago Habston.

Sociedad La Democracia.—Esta sociedad tendrá hoy matinée libre pensamiento.

Se repartirán a las señoritas flores y frutas.

Comenzará a las 4.30 P. M. para terminar a las 8, a fin de dar lugar al baile tertulia que dará principio a las 9.30 P. M.

CENTROS FILARMONICOS

Academia Coreográfica Estrella del Mar.— Esta institución verificará hoy de 4 1|2 a 7 1|2 P. M. una matinée libre pensamiento en la cual se ofrecerá flores a las señoritas asistentes.

En la noche a las 9 1|2 habrá un baile en honor de las relaciones sociales de la Academia.

Centro Familiar La Alondra.—Este centro verificará hoy dos interesantes bailes: matinée a las 4 1|2 P. M. y baile familiar a las 9 1|4 P. M. en honor de sus socios fundadores. Local social, Castro 308 altos.

Lo mejor para el pelo
"RADIUM"
Loción antiséptica, fortificante y regeneradora, única contra la caspa y caída del cabello. Indispensable a hombres y mujeres para el cuidado, Hermosura, Conservación y Crecimiento de la Cabellera. Frasco: $ 15. Recibimos: Daube y Cía. y boticas.

TE CRUZ AZUL
TE TE TE TE
AGUA MINERAL DE
PANIMAVIDA
Medicinal. Se toma pura y es exquisita con Whisky, Coñac o Jerez. Como refresco con Granadina o Grosella.
Pídala en el centro a Bandera 176.
ALFREDO BLANCHARD
TE TE TE TE
TE CLUB DE LA UNION

EL DEPARTAMENTO DE AVISOS
TELEFONO 3113
Atiende de 9 de la mañana a 10 de la noche.

• AVISOS ECONOMICOS •

Descuentos: De 5 a 10 publicaciones seguidas, 5 %. — De 11 a 20, 10 %. — De 21 a 30, 15 %.

GERMANOFILO

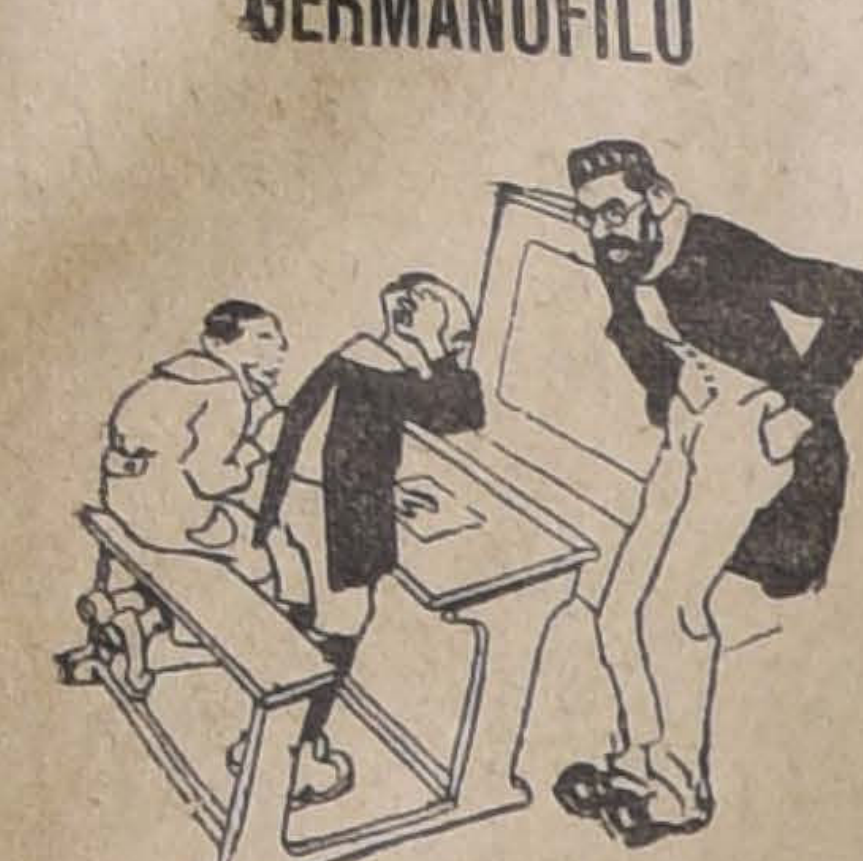

EL MAESTRO.—¿Por qué faltaste ayer a clase, Juanito?

JUANITO. — Porque llegó un nuevo hermanito de París.

—¿Y por eso estás tan triste?

—Sí, porque yo soy germanófilo.

Ecónomicos

GRAN SASTRERIA AHUMADA 23. Avisamos a los socios del Club "G", que en el 13.o sorteo salió favorecido el número 25. Club H en formación, cuota semanal, $ 7, con derecho a un traje de $ 160. Femenia y Cía. 3781-19-e

REMATE VOLUNTARIO. — EL Miércoles 12 de Junio, a las 3 P. M., tendrá lugar el remate ante el Notario señor Manuel Gaete Fagalde, Huérfanos N.o 1242, de una linda propiedad ubicada en el Llano Subercaseaux, continuación de la calle San Diego N.o 16, hoy 359, muy a propósito para Bodega y Almacén, por estar acreditada. Superficie: Mil quinientos cincuenta metros. Tiene buenas casas de habitación, entrada para carretones, buenos galpones, tanto la Bodega y los galpones su techo es de fierro galvanizado de primera. Mínimum: 40 mil pesos. Planos y demás antecedentes encontrarán los interesados en la oficina de don Luis Latorre Córdova. Compañía 1065, oficina 18 y en la Notaría. 3740-19-e

PAPELES DE TODAS CLASES! excluídos de uso, por grandes y pequeñas partidas, compra y retira a domicilio "La Industrial", Maruri 225. 3786-19-e

INQUILINOS NECESITA LA chacra Santa Julia de Ñuñoa, para ocupar varias casas bien cómodas, recién construídas, con huerto y árboles frutales. Se dá también ración de tierras para chacarerías y trabajo durante todo el año para hombres, mujeres y niños. Av. Irarrázaval 4031. Teléfono 17, de Ñuñoa. 3787-20-e

ENCERO, LUSTRO PISOS, DOS manos cera, precio baratísimo. Alonso Ovalle 1142.

ARADOS KLEIN LEGITIMOS, son los únicos buenos, véndese Unión Americana 242.

COMPRAR ARADOS KLEIN FALSIFICADOS es caer en el cuento del tío.

ANTES COMPRAR ARADOS, rastras, cultivadoras, pasen Fundición Klein. Unión Americana 242.

FIERRO FUNDIDO COMPRASE grandes y pequeñas partidas. Unión Americana 242.

PARA COMPRAR ALHAJAS A precios nunca vistos, pase por nuestro departamento de joyas de ocasión. Delicias 851. La Equitativa. 3789-19-e

RELOJES DE ORO, DESDE $ 20 se están realizando en Delicias 881. 3789-19-e

CADENAS DE ORO SE VENDEN como chafalonía. Delicias 851. 3789-19-e

ANILLOS ROSITAS, PRENDEDORES con brillantes y piedras preciosas, se realiza todo lo que hay. Delicias 851. 3789-19-e

LA MITAD O MAS AHORRARA usted comprando alhajas del valor que sea en La Equitativa. Delicias 851. 3789-19-e

PIANO BLUTCHNER, FLAMANTE, de ocasión, se vende. Delicias 851. 3789-19-e

NECESITO CARPINTEROS, LORD Cochrane 215. 3790-20-e

$ 60 ARRIENDO LOCAL PARA guardar coche o automóvil. Alonso Ovalle 890. 3791-20-e

PAPAS DE GUARDA, CLASE SUPERIOR, amarilla y cazuela, sacos sólo de 100 y 50 kilos. Reparte a bajo precio Bodega San Carlos, Exposición 86. 3763-19-e

FREJOLES, MAIZ, TRIGO, SEMILLA cáñamo, leñas de todas clases, carbón espino, ofrece Bodega San Carlos. Exposición 86. 3763-19-e

"LA DALIA", DELICIAS 1017 AL 1021. 21-e

"LA DALIA" REALIZA 200 SOBRECAMAS de seda surtido en colores, a $ 45 c|u. 21-e

"LA DALIA". ¡¡OCASION!! FRANELA cruda muy ancha y rica clase a $ 2.20 mt. 21-e

"LA DALIA" RECIBIO EL MAS completo surtido en pañuelos de rebozo. 21-e

"LA DALIA" ¡¡PAÑO PIRINO!! colores de novedad, precio $ 4.50 mt. 21-e

"LA DALIA". ESPECIALIDAD en géneros de lana negros y azul marino. 21-e

¡ARBOLES FRUTALES! "CRIADERO Corrial", ofrece siguientes ventajas: desde $ 20 manda domicilio: desde $ 50 remite provincias sin cobrar fletes ni embalajes. Desde un ciento entrega plantado. Pastor Ovalle 320.

¡¡DINERO!! DESDE 300 PESOS a 50,000, hay listo para hipotecas urbanas o rurales. También hay disponible para préstamos con buenas fianzas. Negocios rápidos. "Sociedad de Crédito Comercial e Industrial, Estado 91, tercer piso. 19-e

A PEQUEÑOS CAPITALISTAS, de 500 a 10,000 pesos, que deseen cobrar una renta fija mensual del uno por ciento de interés, sin atrasos, ocurran a la "Sociedad de Crédito Comercial e Industrial", calle Estado 91, tercer piso, que les garantiza su capital con documentos hipotecarios escojidos. 19-e

AUTOMOVIL FORD, VENDE con facilidades de pago la "Sociedad de Crédito Comercial e Industrial", Estado 91, tercer piso. 19-e

NEGOCIO INSTALADO O PROPIEDAD productiva, cómprase. Casilla 3896. 19-e

¡¡OCASION!! COLECCION COMPLETA del "Diario Oficial", desde 1877 a 1901, empastada. Vende "Sociedad Crédito Comercial e Industrial". Estado 91. 19-e

DESCUENTO DE LETRAS: LA "Sociedad de Crédito Comercial e Industrial", Estado 91, descuenta Letras a comerciantes e industriales que tengan buenas garantías. 19-e

¡¡DINERO!! LA "SOCIEDAD DE Crédito Comercial e Industrial", facilita dinero con garantía de arriendos a los propietarios que le encomienden la administración de sus propiedades. Estado 91, tercer piso. 19-e

CHACRA DE RIQUISIMOS TERRENOS con mucha agua, Comuna de Maipú, con casas y posesiones, de 22 hectáreas. Vendo de ocasión, Agustinas 1125. 3778-19-e

COMPRARIA BUENA CHACRA, pagándola con $ 200,000 en buenos mutuos primera hipoteca. Agustinas 1125. 3778-19-e

$ 45,000 EN CREDITO HIPOTECARIO y cuatro casas de renta, valor $ 30,000; doy en cambio de quinta cerca de tranvías. Agustinas 1125. Casilla 2004. 3778-19-e

SITIO AVENIDA SANTA ELENA, sin hipoteca, realiza con mil pesos al contado, resto acepto créditos comerciales, hipotecarios. Agustinas 1125. Casilla 2004. 3778-19-e

VIÑITA DE DOCE MIL PLANTAS nuevas, uva rosada y blanca de mesa, cosecha temprana, cerca de tranvías eléctricos, libre de gravámenes, vendo en $ 22,000. o permuto por créditos o propiedad de renta. Agustinas 1125. Casilla 2004. 3778-19-e

CASA CALLE CASTRO, $ 30,000, con siete buenas piezas, tres dependencias, dos patios, jardín, etc. Doy facilidades. Solicite datos a Agustinas 1125. Casilla 2004. 3778-19-e

PERMUTO GRAN PROPIEDAD de 7,500 metros, a ocho cuadras del centro, de $ 350,000, con poca deuda, por chacra o fundo cerca de estación. Agustinas 1125. 3778-19-e

ESPLENDIDA PERMUTA DE una chacra con buenas casas, tierras de primera calidad, con mucha agua, de valor de $ 120,000. Ofrezco por propiedad en Santiago. Agustinas, No. 1125. Casilla 2004. 3777-19-e

PUENTE 590. SASTRERIA "PROGRESO". Pantalones casimir inglés, $ 40. Recibe hechuras. 3759-19-e

PUENTE 590. SASTRERIA "PROGRESO". Casimires ingleses negros, azules y de colores, terno, $ 120. 3759-19-e

PUENTE 590. SASTRERIA "PROGRESO", frente la torre de la Bomba. 3759-19-e

AMA DE LECHE, SANA, CON leche abundante, necesito. Bandera 588. 3758-30-e

RAMON SEGUNDO JIMENEZ. Abogado. Estudio y domicilio: Arturo Prat 287. Despacha: 10 a 11 A. M. y 4 a 5 P. M. 3757-19-e

"IMPORTACION ANGLO-AMERICANA, antes San Diego 69, está ahora Alameda 2362. 3754-19-e

LLEGO NUEVO SURTIDO DE Artículos fotográficos. Delicias 2362. 3754-19-e

PLANCHAS DE 9x12 Y 3½x2½, llegó nueva remesa. Alameda 2362. 3754-19-e

EQUIPOS COMPLETOS DE FOTOGRAFIA, llegaron, desde $ 15 c|u. Ocasión para los principiantes. Se dan instrucciones completas para amaestrar el arte de la Fotografía. Delicias 2362. 3754-19-e

ACCESORIOS PARA BICICLETAS llegó nuevo surtido. Alameda 2362. 3754-19-e

CAMARAS, Y FORROS DE LAS insuperables marcas "Clipper", "Michelin" y otras, llegaron. Delicias 2362. 3754-19-e

GENERADORES ACETILENO, grandes y chicos, para dar luz a los biógrafos, llegó nueva partida. Alameda 2362. 3754-19-e

EQUIPOS PARA PRODUCIR luz Oxi-etérica para los biógrafos, $ 300 c|u. También ingredientes para los mismos. Delicias 2362. 3754-19-e

BIOGRAFOS AMERICANOS "POWERS" y "Standard" completos, con luz, mesa, etc., precios rebajados. Alameda 2362. 3754-19-e

MAQUINAS ESCRIBIR "WILLIAMS", visibles, sin cinta, ocasión, $ 400. Delicias 2362. 3754-19-e

PELICULAS POR METROS, lindo surtido, desde 20 centavos metro. Alameda 2362. 3754-19-e

COMPRANDO DESDE 10 PESOS arriba, despachamos franco de porte a provincias en encomiendas postales. Delicias 2362. 3754-19-e

SOCIOS CAPITALISTAS COMANDITARIOS, de 10 a 50,000 pesos, para Empresa Comercial instalada y de responsabilidad, necesito. Buena renta mensual. Dirigirse a W. L. Casilla 3896, Santiago. 19-e

NECESITO COBRADORES Y vendedores casa semanal. Tratar de 2 a 3 P. M. Eleuterio Ramírez 946. 3767-21-e

NECESITO GOTICOS MUEBLISTAS. A. Prat 306. 3768-21-e

ESCUELA CHAUFFEUR GARAGE Almagro, San Diego 482. En 15 días preparo prácticamente manejo auto Dodge y otras marcas, cuento con automóvil nuevo y hago clases los días de lluvias. Cursos diurnos y nocturnos. 3762-20-e

COKE PARA COCINA $ 6.80 EL quintal a domicilio rápidamente, vende Mercería Francesa, Ahumada 118. 3770-19-e

VENDO MAQUINA TEJER BRITANIA, tres tiempos, $ 700. Campana, $ 35. Muebles salón, comedor, dormitorio, Mapocho abajo, Av. Los Pérez. 3771-20-e

SEÑORITA ESCRIBA RAPIDAMENTE máquina Underwood, necesítase. Sueldo: treinta cuarenta pesos semanales. Bandera 337. 3772-19-e

$ 2.25 METRO CORNISA YESO, Rosetones 1.30. A. Prat 651. 3773-20-e

VENDO POR VIAJE JUEGO completo de comedor estilo inglés, San Antonio 830. 3774-21-e

$ 350 CASA BAJOS, MERCED, (frente Forestal), 10 habitaciones, hall, servicio, huerto, arboleda, gas, luz. González Lira, Huérfanos 1153.

$ 215. CASA ALTOS, BANDERA, 5 habitaciones, servicio, baño, instalado gas, luz. González, Huérfanos 1153. 3775-19-e

CASA DE FAMILIA ARRIENDA una pieza amoblada con pensión. Moneda 639. 3776-20-e

PASTILLAS MALTA MEYER, son las mejores para tos, bronquitis, treinta centavos paquete. 3779-19-e

MAYORDOMO ACTIVO, CON RECOMENDACIONES, para correr con propiedad de renta, necesito. C. P. J. Correo Central. 3764-19-e

VENDO CASA DOS SALONES calle, seis piezas más patio, sitio grande. Cumming 672. 3753-19-e

¿QUEREIS TENER UN CUTIS fresco y aterciopelado hasta edad muy avanzada? Usad los incomparables polvos Divinia, de Werck, caja $ 4.50. Droguería Francesa, Daube y demás boticas y droguerías. 2842-19-f

LOS PETATES MEJICANOS SON más elegantes que el tripe o el linoleum. Los hay de varios tamaños, con guardas de colores y floreados, desde 10 hasta 80 pesos. Agustinas 2630. 1712-21-e

NECESITO PROFESORA DE piano. Marín 108. 3709-25-e

COCINA GRANDE, IMPORTADA, véndese. Domeyko N.o 2153. 3749-21-e

PERROS, POINTERS, SETTERS, policiales, nuevos, amaestrados. Criadero "Greif", Providencia 1074. 3750-19-e

GALLINAS RHODE, FINAS, LIQUÍDANSE por falta espacio. Providencia 1074. 3750-19-e

ESPECIAL PARA EXTRANJEROS. A persona sola arriendo lindo departamento con o sin muebles, con linda vista jardín, baño caliente y frío, etc. San Isidro 93. 3748-19-e

SEMILLA ALFALFA PURISIMA cosechada costa Colchagua, véndese 11 sacos. Matta 898. 3742-19-e

ARRIENDO PIEZAS CON PENSIÓN, con o sin muebles. Serrano 94. 3741-22-e

SERVIDUMBRE LA MEJOR DE Santiago. Pídala Bandera 339. No equivocarse. 3739-19-e

VENDO O PERMUTO BONITA casa en Quillota, linda situación, valor 20 a 23 mil pesos, por una en ésta. Tratar: Compañía 2757. 3738-19-e

DE OCASION VENDO FONOLA con repertorio piezas, y baño mármol, calentador gas e instalación de lluvia. Compañía 2757. 3738-19-e

COCINERA NECESITASE. SUELDO $ 50., con buenas recomendaciones. Huérfanos 2471. 3737-19-e

SEÑORITAS: CURTO, TRANSFORMO y limpio pieles. Precios bajísimos. Olivos 950. 3736-21-e

JOVEN SUREÑO SIN VICIOS, excelentes recomendaciones, desea ocuparse en el comercio o ayudante oficina. Domeyko 2153. 3735-20-e

VENDESE EN TITIL $ 3,000, casita y sitio. Tratar: Avenida La Paz 420. 3743-20-e

ESPLENDIDA PENSION PIEZA amueblada, cuatro platos almuerzo, cuatro comida, postre, café, $ 80; mesa, 50. San Antonio 812. 3743-21-e

VIDRIOS QUEBRADOS BLANCOS, compro, pedazos desde 8½x 8½ pulgadas. Prat 14. 3783-19-e

VULCANIZACIONES ECONOMICAS, rápidas y perfectas. Nuevo Taller. Prat 14. 3782-19-e

Comercio

BUENAS COSTURERAS Y BORDADORAS para ropa blanca se precisan. Compañía 1060. 3725-25-e

ENCERO, LUSTRO PISOS, DOS manos cera, precio baratísimo. Alonso Ovalle 1142. 3729-19-e

¡NOVIOS! ARGOLLAS ORO 14, 18, desde $ 25 par. La Yankee, Bascuñán 17. 20-e

ARCA NOE, FABRICA MACETEROS, central, hermosísima existencia en jardineras, jarrones, variadísimos nuevos modelos vidriados; maceteros madera de todas dimensiones; remisión a todas provincias inmediatamente. Delicias 2439. 3681-31-e

ZAPATOS FINOS, ELEGANTES, vende muy baratos. Fábrica: San Diego 1626. 3629-19-e

POLAINAS, IGUALES QUE LAS extranjeras, bonitos colores, a $ 7 par, para caballeros, vende. Fábrica: San Diego 1626. 3629-19-e

"NOVIOS". — ARGOLLAS DE compromiso de oro de 14 y 18 kilates, desde $ 25 par. Relojería Sportman. San Diego 780. 3395-28-e

RELOJERIA SPORTMAN. —USTED tiene descompuesto su reloj, llévelo a San Diego 780, y quedará conforme, pues cuenta con un maestro muy competente en el ramo. Todo trabajo se garantiza. 3395-28-e

AFRECHO. LA BODEGA DE LAS Haciendas Chacabuco y Huelén, vende afrecho a precios fuera de toda competencia, por grandes y pequeñas partidas. Independencia 618. Teléfono Inglés 1769. 2828-19-e

SOBRETODO FORMA RAGLAN trinchera, ternos finos entrega pagándolos mensualmente Cooperativa Sastrería, Agustinas 855. 2721-29-e

CONSULTE PRECIOS. INSTALACIONES, composturas, luz, motores, campanillas. Casa Bosch. San Diego 288, teléfono 5115. 2695-23-e

Ocupaciones

JOVEN Y SU MADRE, SE IRIA casa caballero o personas solas, ayudando quehaceres, también administración cité decente, certificados. Correo Central, S. M. 3701-19-e

BUENAS MODISTAS DE FANTASÍA y sastre se precisan. Compañía 1060. 3685-24-e

VIDRIEROS NECESITO. PAGO buen sueldo. Compañía 2015, frente Plaza Brasil. 3693-19-e

SASTRE, VESTONERAS, PARA el taller, necesito. San Diego 645. 3696-19-e

EXTRANJERO ACTUALMENTE ocupado en casa particular, necesita ocupación de chauffeur. L. D., Correo Central. 3593-22-e

CUIDADORA DE NIÑOS CON buenos informes se necesita en Catedral 2286. 25-e

ENCARGOME TRABAJOS DIBUJO lineal, lavados, planos, A. Prat 576. 3626-19-e

EMPLEADO PARA SERVICIO en la mañana, necesito. Galería Alessandri 16, de 8 1|2 a 9 1|2. 19-e

MATRIMONIO SE NECESITA, EL para mozo y ella para la cocina. Catedral 2286. 25-e

Perfumería

CUANDO UD. DESEE UN JABÓN de lo mejor y a precio equitativo, acuérdese del famoso Jabón Higiénico N.o 42, que en todas partes se vende a $ 1 el pan. Su calidad es igual al Reuter. 19-e

¿POR QUE HA OBTENIDO gran aceptación este Jabón Higiénico No. 42? Porque con su calidad, perfume y bajo precio ninguna otra marca puede competir. 19-e

SI NO HA PROBADO UD. EL excelente Jabón Higiénico No. 42, no conoce su bondad. Su calidad es igual al Reuter; pero más barato. Haga la prueba y quedará muy contento. 19-e

Medicina

SIFILITICOS, COLOCANSE INYECCIONES mercuriales, Neo-Salvarsan. Análisis sangre, Reacción Wassermann. Precios módicos. Avenida La Paz 476. Horas: 1 a 2 y 6 y media a 10 P. M. 3716-20-e

GABINETE PARTICULAR PARA inyecciones intravenosas, intramusculares, hipodérmicas, atendido por profesional. Tratamiento antisifilítico, neosalvarsan. Jofré 412. De 1 a 4. También a domicilio. 3731-20-e

CURACIONES E INYECCIONES de toda especie. Rosas 2046. De 1 a 4. 3427-31-e

"COMPUESTO MATICO", CURA rápidamente gonorreas, y toda clase de úlceras y fístulas. Nataniel 113. 6-f

Instrucción

SEÑORA FRANCESA, SIN APOYO, muy bien recomendada, se ofrece para hacer clases de francés a niños o adultos adelantados. M. M. Casilla 1164. 3675-19-e

ACADEMIA DE IDIOMAS, 1629 calle Compañía. Establecida hace 8 años en esta capital. Clases de Castellano, Alemán, Inglés, Francés, Italiano y Sueco. Clases nocturnas de 8.30 a 10.30. Prepáranse exámenes, viajes y se hacen traducciones. Más pormenores, diariamente desde las 2 P. M. 27-E

"INSTITUTO SAN MARTIN". — San Martín 67, Teléfono Inglés 213. Kindergarten, preparatorias, humanidades, Internos, mediopupilos, externos. Profesores de Estado. Exámenes válidos en el establecimiento. 3650-26-e

ESCRITURA A MAQUINA: POR $ 5 mensuales se abrirá Ud. nuevos horizontes. Acuda a nuestra Academia Yost, donde hay corrección, esmero en la enseñanza, sorteos bimensuales y premios entre nuestros alumnos más constantes y distinguidos. Galería Alessandri 27. 3524-19-e

LICEO MUSICAL SANTA CECILIA, Arturo Prat 253. Profesorado del Conservatorio, teoría, solfeo, armonía, piano, canto, violín y guitarra. Exámenes válidos. 3587-22-e

$ 20 MENSUALES, ENSEÑASE: matemáticas, contabilidad, idiomas, taquigrafía, redacción, todos juntos. Instituto Internacional. Huérfanos 1062. Clases día y noche. 3761-21-e

INGLES, FRANCES. — CURSOS rápidos, $ 10 mensuales. Bandera 231. 3583-23-e

Pensiones

SALON LINDA VISTA, LUZ eléctrica. Pensión, ofrece familia. Maestranza 471. 3728-20-e

SE DA PENSION CON Y SIN PIEZA en casa respetable. Precios módicos. Santo Domingo 1947. 3718-19-e

INDEPENDENCIA 1134, PIEZAS con excelente pensión, 4 platos, postre, café, vino, $ 80; de mesa, $ 50. 19-E

Bodegas

BODEGA HACIENDA ACULEO, Castro 25—Teléfono 998.— Leñas: espino, monte y álamo. Toda clase de frutos del país, especiales para casas de familia. Naranjas exquisitas por docenas y cientos. En Exposición 1012, vende por mayor leñas por cargas, especialmente para hoteles, conventos y panaderías. Pasto 2.o corte en rama.

BODEGA DE LAS HACIENDAS Chacabuco y Huelquen. Independencia 618. Teléfono Inglés 1769. Tiene constantemente en venta forrajes, leñas y carbones de todas clases, Provisiones y frutos del país en general. Existencia permanente y a precios fuera de toda competencia de artículos para almacenes, bodegas, hoteles, restaurants y familias. Todo puesto a domicilio. 2827-19-e

Compra-Ventas

COMPRO DENTADURAS Y DIENTES artificiales usados. Eleuterio Ramírez 1054. 3608-19-e

COMPRASE AUTO FORD EN buen estado. Merced 490. 3714-19-e

TODA ALHAJA CON BRILLANTES grandes o chicos, compra. Estado 56. 19-e

PLATINO, ORO O PLATA, PARA fundir, compra permanente. Estado 56. 19-e

MONEDAS ORO CHILENAS ANTIGUAS, onzas, cóndores, escuditos, compra. Estado 56. 19-e

$ 2,500 SE VENDE UN CHASSIS completo de automóvil Darracq, en muy buen estado, muy sólido, especial para transformarlo en autobuss. Verlo y tratar: Avenida Vicuña Mackenna 1180. 3688-19-e

SILLA CON RUEDAS Y LLANTAS de goma para enfermo, compro. Eleuterio Ramírez 1040, de 10 A. M. a 3 P. M. 3692-19-e

VENDESE UNA DOCENA DE SILLAS de comedor en buen estado, forradas en cuero de buena calidad. Santo Domingo 1785. 3702-20-e

FABRICA DE CALZADO Y ALPARGATAS, con instalación y maquinarias, se vende por liquidación sociedad. Nicolás Palacios 1141, Casilla 8005. 3670-21-e

PELUQUERIA, VENDESE MUY barata. Situación central, inmejorable. Numerosa clientela, instalación moderna. Tratar con U. Aguilera, pasaje Balmaceda 3. 3609-19-e

TECHO AMERICAIO ACANALADO, $ 3.00 plancha. Aróstegui Yaneti. Santiago, Manuel Rodríguez 854. 3040-27-e

Arriendos

MEDICO O ESPECIALISTA. Arriendo departamento dos o tres piezas con luz, agua y teléfono, en San Antonio 830. 19-E

$ 76 ARRIENDO CASA EN FARIÑA 439. Tratar: Dávila 759. 3708-19-e

1,000 METROS CERRADOS, CUBIERTO galpones, piezas, arriendo. Esperanza 24. 3691-19-e

ARRIENDASE CASA CENTRAL, Pedregal 12-B. 3637-23-e

Propiedades

SE VENDE UNA PROPIEDAD, renta mensual $ 180. Martínez de Rozas 2453. 3690-24-e

$ 40,000 VENDO CASA ANTIGUA 14 piezas, anchos corredores a tres cuadras Alameda. Agustinas 1177. 19-e

2.000 METROS TERRENO, GRAN bodega, casa habitación vendo, Agustinas 1177. 19-e

VENDO MAGNIFICA CASA HABITACIÓN. Facilidades de pago. Verla y tratar: San Isidro 474. 3711-20-e

TARIFA
AVISOS ECONOMICOS
Cada palabra (mínimum ... palabras por aviso).

COMPRO CASA VALOR 40 A mil pesos, pago contado, situac barrio 1.a o 2.a comuna urbana Ofertas: Casilla 3267. Santiago. 3639-21

SE VENDE UNA ESPLENDIDA casa, con ocho piezas, fuera servidumbre, dos patios. Pre 27.000. Tratar García Reyes

Varios

TRADUCCIONES DEL ALEMA al español, de obras científicas, especialmente de medicina, se hacen correctas y por precio módico. A. L. Casilla 2323. 3687-11

ASOCIACION DE CANALISTAS del río Teno. — Cítase a Junta general extraordinaria de canalistas para el día 29 del presente, a las 3 P. M., en las oficinas del Ban Comercial de Curicó, con el obj de pronunciarse sobre las obr de aprovechamiento de las la nas del Planchón, y sobre la id de vender en remate 50 regadores del río para procurarse los fond necesarios a la realización de chas obras. — Curicó, 14 de Ma yo de 1918. — El Presidente Directorio. 2834-11

MUNICIPALIDAD DE SANTIAgo.— Instalación de alumbrado.— De orden de la Alcaldía se pi propuestas públicas para la ins lación de alumbrado eléctrico en la calle de Herrera entre las A nidas de Yungay y Errázuriz, en arreglo a las bases que pueden consultadas en la Dirección Obras Municipales. Se abrirán Viernes 31 del presente a las 4 P. M., en la Sala de la Alcald Santiago, 14 de Mayo de 1918— El Tesorero Municipal. 2819-2

DIRECCION GENERAL DE Obras Públicas. — Las propuestas para la construcción del Canal Melado se abrirán el 20 del presente a las 3 P. M., en la Dirección General.— Santiago, Mayo 17 1918.—El Secretario General. 20-E

DIRECCION GENERAL DE Obras Públicas. — Propuestas. — Pídense propuestas públicas para la terminación del Ferrocarril Iquique a Pintados.

Bases y antecedentes pueden consultarse en la Inspección General de Ferrocarriles.

Las propuestas de abrirán en la Dirección General el 4 de Junio las 3 P. M. — Santiago, Abril 1 de 1918. -- El Secretario General. 2811-4

MUNICIPALIDAD DE SANTIAgo. — Materiales para pavimentación. — De orden de la Alcaldía, se piden propuestas públicas para proveer de adoquines, piedra y arena a la Dirección de Obras Municipales, en conformidad a las bases, que pueden consultarse en dicha oficina y en esta Tesorería. Las propuestas se abrirán en la Sala de la Alcaldía el 17 del presente, a las 4 P. M. Santiago, 2 de Mayo de 1918. El tesorero municipal. 2763-11

Judiciales

FACCION DE INVENTARIOS —DE orden del señor Juez Letrado don Moisés Lazo de la Vega, el 31 del corriente, a las cuatro de la tarde, procederé en mi oficina, Secretaría del Tercer Juzgado Civil, a la facción de inventario de la sucesión de doña Rosa Amelia Riquelme Arenas.— **Eudoro Guzmán,** secretario. 2837-27-e

NOTIFICACION.— DON ROBERTO Gelsetzer, rentista, Catedral 1257, se ha presentado al 5.o Juzgado, pidiendo se notifique a los señores Luis Canales, Anatolio Muñoz y señora Primitiva Figueroa de V., para que dentro de diez días le paguen $ 1 mil, intereses y costas que le adeudan los sitios 21-A, 22-A y 23-A de que son poseedores en la Población San Enrique, en Barrancas, o en igual plazo los abandonen. El Juez proveyó: Santiago, Abril 11 de 1918. —Como se pide, número 23,662.—Filidor Rodríguez.—Covarrubias.—Habiéndose pedido notificación por avisos, se proveyó: Santiago, 14 de Mayo de 1918.—Como se pide, debiendo los avisos repetirse por tres veces en los diarios "La Nación" y "La Unión", sin perjuicio del aviso correspondiente en "El Diario Oficial".—Filidor Rodríguez.— Covarrubias, secretario. 3678-19-e

NOTIFICACION. — DON ROBERTO Gelsetzer, rentista, Catedral 1257, se ha presentado al 5.o Juzgado, pidiendo se notifique a los señores Luis Canales, Anatolio Muñoz y señora Primitiva Figueroa de V., para que dentro de diez días le paguen $ 1 mil, intereses y costas que le adeudan los sitios 21-A, 22-A y 23-A de que son poseedores en la Población San Enrique, en Barrancas, o en igual plazo los abandonen. El Juez proveyó: Santiago, Abril 11 de 1918. —Como se pide, número 23,662.—Filidor Rodríguez.—Covarrubias.—Habiéndose pedido notificación por avisos, se proveyó: Santiago, 14 de Mayo de 1918.—Como se pide, debiendo los avisos repetirse por tres veces en los diarios "La Nación" y "La Unión", sin perjuicio del aviso correspondiente en "El Diario Oficial".—Filidor Rodríguez. — Covarrubias, secretario. 3678-19-e

---

FOLLETIN (41)

LAS SIETE PERLAS

NOVELA CINEMATOGRAFICA EN 15 EPISODIOS

Versión escrita de Augusto Pope

El collar de las siete perlas

El asesino, como es de suponer no reparaba gran cosa en los cuadros plásticos, pero al llegar uno ante el cual había más gente que en los demás, no resistió al deseo de ovservar la que así atraía la atención.

A pesar de su pasmosa sangre fría, no pudo contener un grito de terror y bambolearse sobre sus piernas, como si fuera a caer. La escena que se presentaba a sus ojos era bien conocida para él. Era nada menos que "el misterioso asesinato de Charles Masón por su hermano Perry".

Las personas que miraban el cuadro, se fijaron atentamente en el personaje en quien tanta impresión había producido la escena. No les costó mucho descubrir el gran parecido que existía entre él y el maniquí que representaba a Perry.

—¡Es el asesino! dijo uno.

—¡Cierto! ¡Cierto! ¡Atájenlo! gritaron otros.

Perry tuvo que salir huyendo velozmente. La gente no se extrañaba de ver corriendo por las calles de Coney Island a tanta gente. Era cosa corriente. Muchas veces el bandido estuvo a punto de ser atrapado, pero lograba escabullirse. Así llegó hasta la villa gitana, donde se leía la buena ventura y cuyas casetas estaban desocupadas a esa hora. Entró en una de ellas y los perseguidores, sin darse cuenta de su desaparición, pasaron a escape por el mismo camino derecho.

La policía, intertanto, había telefoneado a la Central que Perry Masón había sido visto en Coney Island. En el acto Ilma y sus compañeros se dirigieron a la isla, mientras el Comisario telefoneaba que se tuviera la más estricta vigilancia en la salida para que le fuera imposible el escape al asesino.

Este, libre un momento de sus perseguidores, se introdujo en una cabaña destinada a guardar los útiles de aseo y algunos materiales. Allí se cubrió, bajo una mesa, con una vieja lona y decidió esperar la noche para poder escapar sin peligro.

Al amanecer salió Perry de su guarida, pero parecía que su estrella se había echado a perder. Ilma que estaba de guardia en esa sección, lo divisó y lo siguió hasta verlo que se introducía por una puerta falsa al "Eden Museum". Se acercó la jóven a la puerta, y dió voces llamando en su auxilio para coger al bandido.

Este se vió perdido y decidió jugar el todo por el todo. Abrió bruscamente la puerta y arrastró al interior a Ilma, casi estrangulándola entre sus manos crispadas, para hacerla guardar silencio.

Los gritos de la niña alcanzaron a ser oídos y Kisnet, Harry, el cónsul y otros acudieron. Forzaron la puerta y encontraron a Ilma medio aturdida, pero Perry había desaparecido.

La otra puerta está cerrada por dentro, dijo uno de los policías. Es imposible que se haya escapado por ella. Seguramente se ha fugado por aquí.

—No, contestó Ilma. Yo estoy segura que se arrancó hacia el interior del museo. Por esa puerta no ha vuelto a salir. Hay que revisar bien.

Sin embargo, por más investigaciones que se hicieron, no había ni rastro de Perry en el interior.

—Parece que se ha equivocado, señorita, dijo el policía.

—Imposible, repuso Ilma. Respondo de que por esta puerta no ha salido.

Los perseguidores, sin embargo, estaban convencidos de que ella se equivocaba. Habían registrado hasta el último rincón del museo sin encontrar huella alguna del fugitivo. Tan seguros estaban que, a pesar de todas las protestas de la joven, se quedaron afuera de la puerta en espera de nuevos acontecimientos.

Si no hubieran estado tan preocupados, no habrían dejado notar que Kisnet había desaparecido. Sin que nadie se diera cuenta, el turco se había separado de ellos y se había ocultado detrás de uno de los edificios de cartón piedra que abundaban en el museo.

Estaban Ilma, Harry y los demás sin saber qué determinación tomar, cuando llegó un mensajero del consulado turco, a todo correr. Traía un cablegrama de Constantinopla.

—Le he buscado por todas partes, señor, inclusive en el Departamento de policía. Allí me han dicho que podía encontrarlo en este sitio, dijo el muchacho.

El cónsul rasgó el sobre y, después de leer, no pudo contener un gesto de molestia.

—Lea, señorita, dijo.

Ilma al recorrer con su ojo el cable, palideció violentamente. La misiva decía así:

"Cónsul turco.—New York.— Exija Ilma hoy antes doce noche, siete perlas. Caso falte una sola, considérela mujer mía, embarcándola Turquía primer vapor. Conteste a las doce cinco conformidad. Caso contrario. Mustafá Bey será ejecutado mañana anochecer. —Abdul."

—¡Dios mío! exclamó. Estoy perdida. El Sultán se niega a concederme el plazo. ¡Pobre nuestro amor, Harry!

La desgraciada joven se echó en brazos de su amado, presa de la más cruel desesperación.

IV

Hacía cerca de diez minutos que Kisnet estaba en su escondite, cuando sucedió una cosa inaudita. La figura que representaba a Perry en el cuadro del misterioso asesinato de Charles Mason, volvió la cabeza para mirar a todos lados y tomada esta precaución, sin abandonar el puñal que tenía en la mano, avanzó hacia el borde de la tarima y saltó la barrera.

Antes de buscar una salida, sacó de unos de los bolsillos las siete disputadas perlas, para hacer con ellas un seguro envoltorio en un pañuelo. Parecía que ellas producían en el bandido una extraña fascinación porque olvidando el peligro que corría, se quedó un momento contemplándolas con ojos codiciosos, a la luz de la débil lamparilla eléctrica que alumbraba esa sección.

Kisnet, mientras tanto, había avanzado sigilosamente hasta colocarse a la espalda de Perry. Sacando el revólver, ordenó imperiosamente:

—Perry, dame las perlas.

Una descarga eléctrica no habría producido más impresión en el bandido que estas breves palabras.

—Dame las perlas o te mato. Aún cuando haría una buena obra librando al mundo de tí, prefiero dejarte con vida si entregas lo robado.

El bandido se vió perdido. Con lento ademán pasó las perlas a Kisnet. El turco, desconfiado por las jugadas que en ocasiones anteriores le había hecho Perry, desvió su vista para examinarlas. No bien había quitado sus ojos de los del bandido, cuando éste se fué sobre él de un salto, cuchillo en mano.

Los dos hombres cayeron al suelo. Las perlas, en la lucha, rodaron en todas direcciones. Perry, decidido a cualquier crimen para fugarse, atacó mortalmente a su rival. El buen Kisnet, siempre queriendo evitar herir a Perry, se defendía sin atacar. Así fué como el bandido logró al fin sepultar su puñal en el pecho del turco.

—¡Infame! murmuró éste.

Sonó un disparo y, a su vez, Perry cayó desplomado en tierra. La bala disparada por Kisnet en los estertores de la agonía, le había destrozado la mandíbula.

A la detonación acudieron todos los que esperaban afuera. Ilma inmediatamente comprendió lo sucedido y buscó las perlas por el suelo.

—¡Mira, Harry! ¡Aquí están todas! ¡Las siete! exclamó Ilma llena de gozo.

Las recogió y apenas cabían en su pequeña manecita.

—Tómelas, señor cónsul, tómelas de una vez y líbreme para siempre de angustias y de penas. Abra Ud. sus manos y cuente. Una, dos, tres, cuatro, cinco, seis y siete. ¿Conforme?

—Perfectamente, señorita. Ha hecho Ud. la entrega de ellas justamente a tiempo. Dentro de dos minutos, el plazo habrá terminado. Voy a enviar inmediatamente el telegrama al Sultán. Felicito a Ud. por el resultado obtenido.

—Mil gracias, señor.

Se volvió Ilma a Harry, y sin que le importara un ardite las miradas de sus acompañantes, le cogió la cabeza entre las manos y le dijo, besándole amorosamente:

—¡Al fin! Al fin podemos amarnos sin cuidado, lindo mío.

Pero Harry no le correspondió con toda la efusión que ella esperaba.

—¿Qué tienes? le preguntó.

El joven señaló el cuerpo inanimado de Kisnet y dijo:

—¡Mira!

Ilma comprendió. En su alegría por la reconquista de las perlas, no se había fijado al precio que habían sido obtenidas.

—¡Pobre Kisnet! murmuró mientras una lágrima se desprendía de sus ojos antes tan brillantes por la dicha.

Se inclinó sobre él y besó su frente. Ya el oficial de policía había verificado que la puñalada le había atravesado el corazón.

—Sí, pobre Kisnet, pobre amigo; dijo Harry. Mucho debemos a él de nuestra futura felicidad. Era un alma noble, fundida en la fidelidad a su soberano y en el amor a lo bueno. ¡Que descanse en paz!

V

Al día siguiente, muy de mañana, Ilma fué a visitar a su amado. Iba envuelta, aún cuando el tiempo no era frío, en un largo abrigo. En cuanto divisó a Harry, se sacó el tapado y quedó ante su vista vestida como una preciosa odalisca turca.

—No tengo las siete perlas y vengo a implorar, de Su Majestad, dijo, doblando una rodilla en tierra.

—Bueno. Un momento, linda esclava, contestó Harry, aguantando la risa.

Desapareció en su dormitorio y al poco rato apareció envuelto en un amplio traje turco, con un bonete a guisa de sombrero.

—No hay perdón para tí, Ilma, dijo. Aún cuando hubieras encontrado las siete perlas, habrías tenido que ser la reina de mi harem.

—¡Calla, cínico! ¿Con que quieres formar un harem? ¿Y a este monstruo de hombre amo yo?, dijo Ilma, olvidándose de su papel.

—¡Tontuela! Tú sola vales más que todo un serrallo. Tú eres mi harem.

—¡Mi sultancito lindo! ¡Mi amito! contestó ella enlazándole los brazos al cuello.

La campanilla del teléfono interrumpió la deliciosa comedia.

—¿Será todavía cuestión de las siete perlas? preguntó Ilma. Déjame, yo iré a contestar.

—¡Malo! ¿Quién habla?

—Marieta, su criada, señorita.

—¿Qué te pasa?

—Un cablegrama de Constantinopla, señorita.

—¡De veras! Vamos, ábrelo y léemelo. No domino mi impaciencia para esperar que lo traigas.

—Dice así: "Ilma Bey, York.—Partiré dentro una semana a ésa. Obtenido perdón y consentimiento del Sultán. Quiero asistir a tus bodas con Harry. Felicidades".

La joven no pudo contener su alegría. Sin esperar más, saltó de nuevo al cuello de Harry diciéndole:

—¡Viene mi papá! ¡Viene para asistir a nuestro casamiento! ¡Se acabaron todas las penas y angustias!

—¿Viene tu papá? ¡Cuánta dicha en tan pocas horas! ¿Te acuerdas cuán desesperados estábamos anoche.

—Sí, pero yo no quiero sufrir más, sultán mío.

—No temas nada. Cuando la más leve sombra quiera empañar tu felicidad, la borraré a fuerza de besos, harem mío.

FIN